

МИНИСТЕРСТВО НАУКИ И ВЫСШЕГО ОБРАЗОВАНИЯ РОССИЙСКОЙ ФЕДЕРАЦИИ
ФЕДЕРАЛЬНОЕ ГОСУДАРСТВЕННОЕ АВТОНОМНОЕ ОБРАЗОВАТЕЛЬНОЕ УЧРЕЖДЕНИЕ
ВЫСШЕГО ОБРАЗОВАНИЯ
«КАЗАНСКИЙ (ПРИВОЛЖСКИЙ) ФЕДЕРАЛЬНЫЙ УНИВЕРСИТЕТ»
ИНСТИТУТ УПРАВЛЕНИЯ, ЭКОНОМИКИ И ФИНАНСОВ
Государственный экзамен
по направлению 38.03.01 Экономика

Этап I
Тестовые задания

База тестовых вопросов к Программе ГИА
(год начала обучения 2022, год выпуска 2026)

ДИСЦИПЛИНА «ФИЗИЧЕСКАЯ КУЛЬТУРА»

Физическая культура: УК-7

1. Что не входит в структуру физической культуры?

- а) физическое образование
- б) спорт
- в) физическая рекреация
- г) физическое восприятие

2. Иными словами, двигательная реабилитация – это:

- а) физическая подготовка
- б) восстановление
- в) отдых
- г) физическое развитие

3. Соревновательная деятельность и подготовка к ней – это:

- а) спорт
- б) физическая подготовка
- в) физическое развитие
- г) физическое совершенство

4. Что такое физическая рекреация?

- а) физический отдых
- б) восстановление
- в) двигательная активность
- г) спортивная травма

5. К фоновым видам физической культуры относится:

- а) утренняя прогулка
- б) соревновательная деятельность
- в) совершенствование физических качеств
- г) влияние на психические функции

6. Какие упражнения являются ведущими в проведении любой формы лечебной физической культуры:

- а) дыхательные упражнения
- б) гимнастические упражнения

- в) спортивно-прикладные
- г) идеомоторные упражнения

7. Что относится к формам лечебной физической культуры:

- а) занятие дыхательной гимнастикой
- б) контрастное закаливание
- в) механотерапия
- г) массаж

8. Какие упражнения легко дозируются и оказывают целенаправленное действие:

- а) бег
- б) «качание» пресса
- в) ходьба
- г) гимнастические

9. Какой метод, позволяющий наращивать физическую силу, является основным?

- а) метод круговой тренировки с выполнением силовых упражнений на 8-10 станциях
- б) переменный метод, позволяющий варьировать интервалы отдыха между подходами к снарядам, менять вес и количество повторений
- в) метод повторного упражнения с использованием неопредельных отягощений в упражнениях, выполняемых до отказа
- г) метод переменного непрерывного упражнения

10. Одним из основных подходов в воспитании выносливости является:

- а) метод переменного непрерывного упражнения
- б) использование метода «фартлек»
- в) метод равномерного непрерывного упражнения
- г) метод повторного выполнения упражнения

11. Какой метод при выработке скорости движений (бега и т. д.) признано считать ведущим?

- а) переменный метод
- б) метод повторного выполнения двигательных действий
- в) равномерный метод
- г) метод круговой тренировки

12. Что является отличным средством закаливания:

- а) гимнастика
- б) бег
- в) атлетика
- г) плавание

13. Выберите из списка один из древнейших видов спорта:

- а) волейбол
- б) легкая атлетика
- в) баскетбол
- г) гандбол

14. Какой из этих видов спорта не относится к циклическим видам спорта?

- а) бокс
- б) велоспорт
- в) гребля

г) плавание

15. Какой из этих видов спорта не относится к скоростно-силовым видам спорта?

- а) прыжки
- б) спринт
- в) метание
- г) футбол

16. Какой из этих видов спорта не относится к сложнокоординационным видам спорта?

- а) хоккей
- б) спортивная гимнастика
- в) фигурное катание
- г) прыжки в воду

17. Шейпинг, спортивная аэробика, гидроаэробика – это все является:

- а) нетрадиционными видами гимнастики
- б) необычными видами спорта
- в) традиционными оздоровительными системами
- г) спортивными и подвижными играми

18. Что представляет собой уникальный комплекс поз и упражнений, которые выполняются с обязательным соблюдением диафрагмального дыхания?

- а) шейпинг
- б) стретчинг
- в) калланетика
- г) бодифлекс

19. Укажите правильную характеристику стретчинга:

- а) метод задержки дыхания
- б) система боя
- в) способ подачи мяча
- г) растяжка

20. Что такое «велнес»?

- а) фитнес, основанный на велоспорте
- б) концепция здорового образа жизни
- в) система здорового образа жизни, основанная на правилах Элли Вел
- г) американский вариант «йоги», основанный Вэлом Тобингтоном

21. К какой функциональной направленности относится Пилатес?

- а) аэробная
- б) силовая
- в) функциональная
- г) разумное тело

22. Тренировку обязательно начинать:

- а) с разминки
- б) с растяжки
- в) со стакана воды
- г) с лежания на полу

23. С какого вида гимнастики рекомендуется начинать рабочий день?

- а) с вводной гимнастики
- б) с командной гимнастики
- в) с акробатической гимнастики
- г) с эстетической гимнастики

24. Наряду с активным отдыхом, повышающим эффективность восстановительных процессов, следует уделять внимание и пассивному отдыху, наиболее распространенным видом которого является:

- а) питание
- б) лежание на кровати
- в) общение с близкими людьми
- г) сон

25. Что такое «гандикап»?

- а) вид спортивного инвентаря
- б) спортивное соревнование разных по классу (или по возрасту) участников с предварительным уравниванием шансов на победу
- в) особый вид йоги
- г) традиционное физкультурное занятие

26. Целью производственной физической культуры является:

- а) способствовать укреплению здоровья и повышению эффективности труда
- б) способствовать улучшению настроения
- в) способствовать укреплению морального духа
- г) способствовать укреплению физической подготовки рабочего коллектива

27. Попутная тренировка – это:

- а) выполнение физических упражнений на ходу
- б) выполнение физических упражнений парами
- в) неорганизованное индивидуальное действие, направленное на повышение двигательной активности без существенных затрат дополнительного времени
- г) организованная тренировка группой людей, направленная на активное взаимодействие

28. Тренироваться надо:

- а) натощак
- б) лучше поздно вечером
- в) сразу после приёма пищи
- г) через 2-3 часа после приёма пищи

29. Профессионально-прикладная физическая подготовка представляет собой:

- а) выполнение определенных профессиональных видов работ
- б) одно из основных направлений системы физического воспитания, которое должно формировать прикладные знания, физические качества, умения и навыки, способствующие успешной профессиональной деятельности
- в) обширный перечень необходимых для каждой профессиональной группы прикладных физических и психических качеств
- г) способность организма специалиста противостоять специфическим воздействиям внешней среды

30. Отдых, необходимый для восстановления сил организма после физической нагрузки это...

- а) релаксация
- б) рекреация

- в) реинкарнация
- г) реструктуризация

ДИСЦИПЛИНА «БЕЗОПАСНОСТЬ ЖИЗНЕДЕЯТЕЛЬНОСТИ»

Безопасность жизнедеятельности: УК-8

1. В салоне автобуса (трамвая, троллейбуса) вы обнаружили забытый (оставленный) кем-то сверток. Как вы поступите?

- а) развернете сверток, чтобы узнать, что там находится
- б) поставите в известность водителя
- в) возьмете сверток с собой, чтобы отнести в милицию

2. Находясь на платформе метрополитена, вы уронили на рельсы сумочку. Как поступить?

- а) спрыгнуть вниз и подобрать ее
- б) не спускаясь на рельсы, попытаться достать ее
- в) обратиться к дежурной (дежурному) по станции

3. Как вы поступите при спасении тонущего, если он схватил вас за руки?

- а) погрузитесь вместе с ним в воду
- б) попытаетесь оттолкнуть его ногами
- в) резким движением руками разведете в стороны большие пальцы его рук

4. Как вы поступите при возгорании телевизора?

- а) зальете телевизор водой
- б) немедленно отключите телевизор от сети, а затем начнете его тушить
- в) накинете на телевизор плотную влажную ткань

5. Как следует переходить дорогу после выхода из трамвая?

- а) обойти трамвай спереди и перейти дорогу
- б) обойти трамвай сзади и перейти дорогу
- в) перейти на тротуар, дойти до ближайшего пешеходного перехода и там перейти дорогу

6. У вас возникла необходимость обратиться к водителю. Когда можно это сделать?

- а) в момент, когда автобус (трамвай, троллейбус) тронется с места
- б) при движении автобуса (трамвая, троллейбуса)
- в) после полной остановки автобуса (трамвая, троллейбуса)

7. Как действовать по сигналу "Внимание всем"?

- а) включить радио или телевизор и прослушать информацию

- б) надеть средства защиты и покинуть помещение
- в) быстро направится в убежище

8. Что такое дезактивация?

- а) уничтожение отравляющих веществ
- б) удаление радиоактивных веществ с зараженных поверхностей
- в) уничтожение или устранение болезнетворных микробов во внешней среде

9. Что относится к индивидуальным средствам защиты органов дыхания?

- а) костюм Л-1
- б) противогаз, респиратор, противопыльная тканевая маска, ватно-марлевая повязка
- в) убежище, противорадиационное укрытие

10. Хлор - это:

- а) парообразное вещество с запахом горького миндаля, от которого появляется металлический привкус во рту
- б) бесцветный газ с резким запахом нашатырного спирта
- в) зеленовато-желтый газ с резким запахом

11. При аварии с утечкой аммиака в качестве средства индивидуальной защиты используют ватно-марлевую повязку, которую смачивают:

- а) 2%-ным раствором уксусной или лимонной кислоты
- б) 2%-ным раствором нашатырного спирта
- в) 2%-ным раствором соды

12. Цель йодной профилактики - не допустить:

- а) возникновения лучевой болезни
- б) поражения щитовидной железы
- в) внутреннего облучения

13. Если на вас загорелась одежда, то вы:

- а) остановитесь, упадете и покатитесь, сбивая пламя
- б) побежите и постараетесь сорвать одежду
- в) завернетесь в одеяло или обмотаетесь плотной тканью

14. Для приведения в действие огнетушителя ОУ необходимо:

- а) сорвать пломбу и выдернуть чеку, направить раструб на пламя и нажать на рычаг
- б) нажать на рычаг, взяться за раструб рукой, направить на пламя и придерживать до прекращения горения
- в) прочистить раструб, нажать на рычаг и направить на пламя

15. Верхнюю одежду с пострадавшего снимают в следующем порядке:

- а) сначала с поврежденной конечности, потом со здоровой
- б) сначала со здоровой конечности, потом с поврежденной
- в) с обеих конечностей одновременно

16. У пострадавшего в транспортной аварии имеется перелом костей голени и артериальное кровотечение. С чего вы начнете неотложную помощь?

- а) с иммобилизации конечности
- б) с обезболивания
- в) с остановки кровотечения

17. Как проводится остановка наружного кровотечения из конечностей у детей до 3 лет?

- а) наложением жгута
- б) наложением закрутки
- в) наложением давящей повязки

18. Лесной пожар называется низовым, если:

- а) горит весь лес снизу доверху или только кроны деревьев
- б) горит сухой травяной покров и кустарник
- в) горит на глубине торф

19. Вы внезапно провалились под лед. Как вы поступите?

- а) начнете цепляться за кромки льда
- б) будете бороться с течением, чтобы вас не затянуло под лед
- в) сразу же попытаетесь выползти на лед или же, уперевшись в кромку льда, начнете звать на помощь

20. Наводнение застало вас в лесу. Как вы поступите?

- а) попытаетесь вплавь добраться до сухого места
- б) заберетесь на дерево и, закрепившись на нем, будете ждать помощи
- в) останетесь на месте и будете ждать помощи

21. Находясь зимой на трассе на личном автомобиле, вы попали в снежную бурю. Как вы поступите?

- а) оставив машину, попытаетесь пешком дойти до ближайшего населенного пункта
- б) остановив машину, не выключая двигатель, будете ждать окончания бури
- в) остановив машину, укроете двигатель, повесите на антенну яркую ткань и, периодически прогревая двигатель, будете ждать окончания бури

22. Наводнение застало вас в поле. Как вы поступите?

- а) попытаетесь выйти на возвышенное место
- б) останетесь на месте и будете ждать помощи
- в) попытаетесь выбраться вплавь по течению

23. Как нужно поступить с консервами после вскрытия жестяных банок?

- а) переложить в стеклянную или фарфоровую посуду
- б) оставить для хранения в жестяной банке
- в) оставить в жестяной банке в случае кратковременного хранения

24. Как нужно передвигаться, покидая сильно задымленное помещение?

- а) в полный рост
- б) пригнувшись
- в) ползком, держа голову ближе к полу

25. Буря (шторм) - очень сильный продолжительный ветер, скорость которого превышает:

- а) 10 м/сек.
- б) 75 м/сек.
- в) 20 м/сек.

26. Можно ли ставить вблизи источников тепла баллоны с препаратами бытовой химии?

- а) можно

- б) нельзя
- в) можно, если часть препарата использована

27. Какой сигнал ГО означает завывание сирены, прерывистые гудки предприятий и транспортных средств?

- а) «Воздушная тревога»
- б) «Радиационная опасность»
- в) «Внимание всем!»

28. Вы пришли домой и заметили, что в квартире кто-то побывал (распахнута дверь, выбито окно и т. п.). Как вы поступите?

- а) не будете входить в квартиру, а вызовете милицию по телефону от соседей
- б) войдете в квартиру и сразу сообщите в милицию по телефону
- в) войдете в квартиру, осмотрите ее, установите, какие вещи исчезли, и сообщите об этом в милицию

29. Определите антисептическое вещество:

- а) йодит калия
- б) перекись водорода
- в) валидол

30. Что такое иммобилизация?

- а) увольнение с военной службы
- б) призыв на военную службу
- в) обездвиживание поврежденной части тела с целью обеспечения покоя

**ДИСЦИПЛИНА «ОТРАСЛИ И СФЕРЫ ДЕЯТЕЛЬНОСТИ:
ПРИКЛАДНЫЕ АСПЕКТЫ»**

Отрасли и сферы деятельности: прикладные аспекты: УК-9

1. Материально-технические условия должны обеспечивать возможность беспрепятственного доступа обучающихся в учебные помещения, столовые, туалетные и другие помещения организации для лиц с нарушениями:

- а) ментальными
- б) зрения
- в) слуха
- г) ОПДА

2. Государственные аттестационные испытания проводятся в письменной форме по желанию обучающихся с нарушением:

- а) ментальными
- б) зрения
- в) слуха
- г) ОПДА

3. При сдаче вступительного испытания в письменной форме число поступающих с инвалидностью и ОВЗ в одной аудитории не должно превышать:

- а) 15 человек
- б) 10 человек
- в) 6 человек
- г) 12 человек

4. Продолжительность обучающегося с инвалидностью при защите выпускной квалификационной работы увеличивается не более чем на:

- а) 10 минут
- б) 15 минут
- в) 5 минут
- г) 20 минут

5. Наука, разрабатывающая теорию и практику специального образования лиц с особыми образовательными потребностями:

- а) логопсихология
- б) специальная психология
- в) лечебная педагогика
- г) специальная педагогика

6. При организации обучения лиц с нарушениями зрения необходимо учитывать:

- а) нервно-психическую нагрузку
- б) освещенность рабочего места ниже нормы
- в) все указанные факторы
- г) напряжение зрения выше пограничного уровня

7. Отрасль специальной педагогики, занимающаяся обучением лиц с нарушением зрения:

- а) логопедия
- б) сурдопедагогика
- в) тифлопедагогика
- г) олигофренопедагогика

8. Дизонтогенез – это:

- а) нормальная психическая деятельность человека
- б) нарушение онтогенеза в пренатальной и постнатальной периоды развития индивида
- в) различные виды нарушения онтогенеза
- г) нарушение онтогенеза в ранние сроки развития индивида, когда морфологические системы организма еще не достигли зрелости

9. Право лиц с нарушениями развития на получение образования гарантируется в законе:

- а) Семейный кодекс
- б) «О социальной защите инвалидов»
- в) Конвенция ООН о правах ребенка
- г) «Об образовании»

10. Ядерным расстройством психики лиц с умственной отсталостью является нарушение психического процесса:

- а) ощущения
- б) воображения
- в) мышления
- г) памяти

11. Обучающийся с ментальными нарушениями не может получить следующий уровень образования:

- а) основное общее образование
- б) начальное общее образование
- в) высшее образование
- г) среднее профессиональное образование

12. Информацию о наличии условий для обучения инвалидов и лиц с ОВЗ, ветеранов военных действий необходимо разместить:

- а) на стенде в деканате
- б) на сайте образовательной организации

- в) на стенде в аудитории
- г) на входной группе

13. Сотрудник вуза, который выполняет посреднические функции между обучающимся-инвалидом (лицом с ОВЗ, ветераном военных действий) и преподавателями с целью организации консультаций или дополнительной помощи преподавателей в освоении учебных дисциплин:

- а) тьютор
- б) социальный работник
- в) педагог-психолог
- г) специалист по информационному обеспечению

14. Определите необходимое условие проектирования инклюзивной инфраструктуры вуза:

- а) создание комплексной профориентационной работы
- б) создание системы персонифицированного учета студентов с инвалидностью
- в) создание безбарьерной архитектурной среды
- г) создание центра инклюзивного образования

15. Людям с инвалидностью помогают в коммуникации следующие технические средства реабилитации:

- а) видеоувеличитель
- б) мнемосхема
- в) коммуникативная система «Диалог»
- г) гусеничный подъемник

16. Должны ли обозначаться ступени лестничного марша?

- а) да, краевые ступени лестничных маршей должны быть выделены цветом или фактурой
- б) это не обязательный пункт в СП, поэтому разметка наносится по желанию исполнителя
- в) нет, не должны, так как это затрудняет движение людей с нарушениями ОДА
- г) да, краевые ступени лестничных маршей должны быть оборудованы противоскользящими накладками желтого цвета

17. Для обучения студентов с нарушением зрения применяется следующее специальное оборудование:

- а) коммуникативные системы, индукционные системы, акустические системы, FM-системы, аудиоклассы
- б) специальное оборудование для обучения не требуется
- в) видеоувеличители, читающие машины, дисплеи Брайля, тифлофлешплееры
- г) айтрекер, роуплер, джостик, клавиатура с большими кнопками, выносные кнопки мыши, компьютерная мышь-очки с прикусывателем, головная компьютерная мышь

18. Для обучения студентов с нарушением опорно-двигательного аппарата применяется следующее специальное оборудование:

- а) коммуникативные системы, индукционные системы, акустические системы, FM-системы, аудиоклассы
- б) специальное оборудование для обучения не требуется
- в) видеоувеличители, читающие машины, дисплеи Брайля, тифлофлешплееры
- г) айтрекер, роуплер, джостик, клавиатура с большими кнопками, выносные кнопки мыши, компьютерная мышь-очки с прикусывателем, головная компьютерная мышь

19. Для обучения студентов с нарушением слуха применяется следующее специальное оборудование:

- а) коммуникативные системы, индукционные системы, акустические системы, FM-системы, аудиоклассы
- б) специальное оборудование для обучения не требуется
- в) видеоувеличители, читающие машины, дисплеи Брайля, тифлофлешплееры
- г) айтрекер, роппер, джостик, клавиатура с большими кнопками, выносные кнопки мыши, компьютерная мышь-очки с прикусывателем, головная компьютерная мышь

20. Психологические особенности: страх, связанные с передвижением и общением; стремление к ограничению социальных контактов характерны для лиц:

- а) с нарушениями слуха
- б) ветеранов военных действий
- в) с нарушениями зрения
- г) с нарушениями ОДА

21. Психологические особенности: низкий темп переключения внимания, снижение его объема и устойчивости, трудности в его распределении характерны для лиц:

- а) с нарушениями слуха
- б) ветеранов военных действий
- в) с нарушениями зрения
- г) с нарушениями ОДА

22. Психологические особенности: ограниченное восприятие зрительной информации; нарушение целостности восприятия, искажение восприятия перспективы и глубины окружающего пространства характерны для лиц:

- а) с нарушениями слуха
- б) ветеранов военных действий
- в) с нарушениями зрения
- г) с нарушениями ОДА

23. Для обучающихся с ОВЗ какой нозологической группы необходимо использовать специальные технические средства, например видеоувеличители, аудиооборудование для прослушивания, обеспечивающие поступление информации по сохраненным каналам восприятия:

- а) для обучающихся с нарушениями опорно-двигательного аппарата
- б) для обучающихся с нарушениями зрения
- в) для обучающихся с нарушениями слуха

24. Для обучающихся с ОВЗ какой нозологической группы характерно расстройство письменной речи (дисграфия, аграмматизм):

- а) для обучающихся с нарушениями опорно-двигательного аппарата
- б) для обучающихся с нарушениями зрения
- в) для обучающихся с нарушениями слуха

25. Для обучающихся с ОВЗ какой нозологической группы характерна завышенная самооценка, переоценка своих возможностей, двигательная расторможенность:

- а) для обучающихся с нарушениями опорно-двигательного аппарата
- б) для обучающихся с нарушениями зрения
- в) для обучающихся с нарушениями слуха

26. Обучающиеся с инвалидностью и ОВЗ с низкой самооэффективностью в большей мере склонны:

- а) к высокой мотивации
- б) к достижению поставленных целей
- в) к преувеличению трудностей и демонстрации неумения их преодолевать

27. Для обучающихся с ОВЗ какой нозологической группы необходимо повышать наглядность в усвоении материала (использовать презентации, карточки, схемы, таблицы):

- а) для обучающихся с нарушениями опорно-двигательного аппарата
- б) для обучающихся с нарушениями зрения
- в) для обучающихся с нарушениями слуха

28. Наиболее характерными для обучающихся с инвалидностью и ОВЗ являются нарушения в следующих сферах:

- а) когнитивной и поведенческой
- б) поведенческой и эмоциональной
- в) когнитивной и эмоциональной

29. Для обучающихся с ОВЗ какой нозологической группы характерны отклонения в речевом развитии и низкая познавательная активность:

- а) для обучающихся с нарушениями опорно-двигательного аппарата
- б) для обучающихся с нарушениями зрения
- в) для обучающихся с нарушениями слуха

30. В какой из указанных организационно-правовых форм невозможен официальный прием на работу граждан?

- а) индивидуальный предприниматель;
- б) товарищество;
- в) производственный кооператив;
- г) самозанятый

31. Производственная практика в ВУЗе необходима для: (2 ответа)

- а) заработка студентов;
- б) помощи государству;
- в) профессиональной адаптации студентов к будущей профессиональной деятельности;
- г) обеспечение реализации учебных программ.

32. Целью деятельности некоммерческой организации является:

- а) получение прибыли;
- б) достижение социально-значимых и иных целей;
- в) обслуживание государственных потребностей

33. Цифровизация в отрасли культуры предполагает: (2 ответа)

- а) установку камер видеонаблюдения;
- б) предоставление услуг в цифровом формате;
- в) возможность дистанционной оплаты услуг

34. Совместное обучение и воспитание детей имеющих ОВЗ, с их нормально развивающимися сверстниками подразумевает:

- а) инклюзия
- б) интеракция
- в) индивидуализация

35. Инклюзия представляет собой:

- а) форму сотрудничества
- б) частный случай интеграции
- в) стиль поведения

36. Различают два вида интеграции:

- а) внутреннюю и внешнюю
- б) пассивную и творческую
- в) образовательную и социальную

37. Инклюзия, то есть «включенное образование», предусматривающее включение ребенка с ОВЗ в одну образовательную среду с нормально развивающимися сверстниками – это:

- а) групповая интеграция
- б) образовательная интеграция
- в) коммуникация

38. Социальная интеграция должна быть обеспечена:

- а) всем без исключения детям с нарушениями в развитии
- б) только детям с нарушениями в развитии в младшем школьном возрасте
- в) детям, обучающимся только в специальных учреждениях

39. В России первый экспериментальный опыт совместного обучения детей с нормальным и нарушенным развитием появляется в:

- а) 60-е гг. XX в.
- б) 70-е гг. XX в.
- в) 90-е гг. XX в.

40. В России в первом экспериментальном опыте совместного обучения детей с нормальным и нарушенным развитием принимали участие дети дошкольного возраста с нарушением:

- а) зрительного анализатора
- б) интеллекта
- в) слухового анализатора

41. В условиях «включенного образования» ребенок с ОВЗ поставлен перед необходимостью овладеть гос. образовательным стандартом наравне с нормально развивающимися, поэтому:

- а) инклюзия не может носить массовый характер
- б) инклюзия должна носить массовый характер

42. В соответствии с отечественной концепцией интегрированного обучения можно утверждать, что инклюзивное образование наиболее приемлемо:

- а) для детей с нарушениями опорно-двигательного аппарата
- б) для детей с нарушениями интеллекта
- в) для детей с ОВЗ, с которыми была рано начата коррекционно-педагогическая работа

43. Завершающим уровнем инклюзивной вертикали становится этап:

- а) профориентации выпускников школ с ОВЗ в сфере возникновения профессиональных интересов и выборов

- б) сопровождения комплексными психолого-педагогической диагностикой и коррекционной помощи для адаптации в среде здоровых сверстников
- в) ранней интеграции детей с нарушениями развития в детские дошкольные учреждения

44. Создание системы полисубъектного взаимодействия предполагает создание:

- а) инклюзивной горизонтали
- б) инклюзивной вертикали

45. Начальным уровнем инклюзивной вертикали становится период:

- а) юности
- б) раннего детства
- в) младшего школьного возраста

46. Подход, предполагающий что ученики-инвалиды общаются со сверстниками на праздниках, в различных досуговых программах, называется:

- а) расширение доступа к образованию
- б) интеграция
- в) мейнстриминг

47. Согласно концепции СФГОС, какой из компонентов рассматривается в структуре образования обучающихся с ОВЗ как накопление социальных возможностей для их активной реализации в настоящем и будущем:

- а) компонент «жизненной компетенции»
- б) «академический» компонент

48. Определите, о каком условии непрерывной вертикали инклюзивного образования идет речь: все инклюзивные учреждения должны быть открыты к сотрудничеству и обмену опытом; информация о развитии ребенка на каждой ступени образовательной вертикали будет фиксироваться в его индивидуальной карте:

- а) преемственность
- б) профессиональная компетентность
- в) шаговая доступность

49. Первой страной в сфере внедрения в педагогическую практику инклюзивного образования стала:

- а) Великобритания
- б) Россия
- в) Франция

50. В 70-е гг. XX в. в странах западной и восточной Европы отмечаются первые прецеденты закрытия коррекционных учреждений из-за:

- а) отсутствия детей с ОВЗ
- б) перевода детей с ОВЗ в детские сады и школы общего типа
- в) обучения детей с ОВЗ на дому

ДИСЦИПЛИНА «МАКРОЭКОНОМИКА 1»

Макроэкономика 1: УК-10

1. Величина ВВП зависит от:

- а) количества произведенных благ
- б) количества использованных при производстве благ ресурсов
- в) количества произведенных благ и уровня их цен
- г) динамики цен

2. Из перечисленного в состав ВВП включается:

- а) покупка новых ценных бумаг
- б) стоимость нового учебника в книжном магазине
- в) денежная сумма, полученная студентом от родителей
- г) все ответы верны

3. ВВП увеличился с 500 млрд. руб. до 600 млрд. руб. Дефлятор ВВП увеличился со 125 до 150%. Величина реального ВВП:

- а) не изменится
- б) увеличится
- в) уменьшится
- г) не может быть рассчитана на основе этих данных

4. Валовой внутренний продукт (ВВП) – это:

- а) сумма стоимости всех произведенных товаров и услуг
- б) сумма стоимости всех реализованных товаров и услуг
- в) сумма стоимости всех готовых товаров и услуг
- г) сумма стоимости всех конечных товаров и услуг

5. Валовой внутренний продукт измеряется в:

- а) основных ценах
- б) ценах производителя
- в) рыночных ценах
- г) экспортных ценах

6. Чтобы перейти от валового внутреннего продукта (ВВП) к чистому внутреннему продукту (ЧВП), необходимо:

- а) прибавить чистые инвестиционные расходы
- б) вычесть из ВВП чистые инвестиции
- в) добавить к ВВП величину амортизации
- г) вычесть износ основных фондов

7. Номинальный ВВП представляет собой стоимость товаров и услуг, измеренную в:

- а) текущих ценах
- б) реальных ценах
- в) ценах базисного периода
- г) ценах предшествующего периода

8. Из указанных ниже доходов или расходов не учитывается при подсчете ВВП данного года:

- а) арендная плата за сдачу квартиры
- б) покупка облигаций автомобильной компании
- в) рост запасов компании
- г) заработная плата прислуги

9. Из указанных ниже видов доходов или расходов учитывается при подсчете ВВП данного года:

- а) пенсия бывшего фабричного рабочего
- б) работа маляра по окраске дома
- в) деньги, полученные от продажи автомобиля выпуска прошлого года
- г) ежемесячные денежные переводы, получаемые студентом из дома

10. Из перечисленных величин НЕ используется при определении объема национального дохода:

- а) прибыль корпораций
- б) трансфертные платежи
- в) рентный доход
- г) зарплата

11. Для расчета вклада фирмы в созданный ВВП, исчисленный производственным методом, необходимо из рыночной стоимости реализованной продукции вычесть:

- а) все косвенные налоги
- б) нераспределенную прибыль
- в) амортизацию
- г) объем покупок материалов у других фирм

12. Если объем реального ВВП снизился на 6%, а численность населения в том же году сократилась на 3%, то:

- а) реальный ВВП на душу населения снизился
- б) реальный ВВП на душу населения увеличился, а номинальный снизился
- в) номинальный ВВП не изменился

г) цены упали на 3%

13. В модели круговых потоков рассматривается кругооборот:

- а) ресурсов
- б) товаров и услуг
- в) денег
- г) всего перечисленного

14. Модель круговых потоков иллюстрирует:

- а) процесс формирования рыночных цен
- б) взаимодействие между Центральным банком, коммерческими банками, вкладчиками банков и теми, кто берет у банков деньги в кредит
- в) взаимосвязи основных экономических субъектов
- г) взаимодействие факторов экономического роста

15. Если общий уровень цен в стране за год существенно вырастет, а производство товаров и услуг не изменится, то при прочих равных условиях:

- а) реальный валовой внутренний продукт (ВВП) увеличится
- б) номинальный ВВП уменьшится
- в) номинальный ВВП увеличится
- г) реальный уровень жизни в стране повысится

16. Промежуточный отрезок на кривой совокупного предложения:

- а) представлен вертикальной линией
- б) представлен горизонтальной линией
- в) имеет положительный наклон
- г) имеет отрицательный наклон

17. Движение вдоль кривой AD является результатом:

- а) эффекта реальных кассовых остатков
- б) эффекта процентной ставки
- в) эффекта импортных закупок
- г) все ответы верны

18. Из перечисленных утверждений является верным следующее:

- а) кривая AD имеет отрицательный наклон;
- б) когда государство ужесточает требования к сохранению окружающей среды, это приводит к росту издержек производства на единицу продукции и смещает кривую совокупного предложения вправо
- в) рост реального объема производства не может сопровождаться ростом цен
- г) если кривая AD сдвигается влево, это означает, что общий уровень цен снижается

19. Если уровень цен растет, а производство падает, то это вызвано:

- а) смещением кривой совокупного спроса вправо
- б) смещением кривой совокупного спроса влево
- в) смещением кривой совокупного предложения влево
- г) смещением кривой совокупного предложения вправо

20. Когда экономика находится в стадии депрессии, то в краткосрочном периоде рост совокупного спроса приведет:

- а) к повышению цен, но не окажет влияния на динамику ВВП в реальном выражении
- б) к увеличению объема ВВП в реальном выражении, но не окажет влияния на уровень цен
- в) к повышению и уровня цен, и объема ВВП в реальном выражении

г) к повышению цен и сокращению объема ВВП в реальном выражении

21. Если налоги на предпринимательство растут, то в долгосрочном периоде:

- а) AD сокращается, а объем AS не меняется
- б) AS сокращается, а объем AD не меняется
- в) сокращаются AS и AD
- г) растут AS и AD

22. Кривая AS выражает отношение между:

- а) уровнем цен и потребляемым объемом ВВП в реальном выражении
- б) уровнем цен и произведенным объемом ВВП в реальном выражении
- в) уровнем цен, по которым производители желают продавать, а покупатели – покупать товары
- г) все ответы неверны

23. Кейнсианская модель AD-AS предполагает:

- а) вертикальную кривую AS на уровне потенциального ВВП
- б) горизонтальную кривую AS на некотором уровне цен, соответствующем уровню ВВП ниже потенциального
- в) кривую AS с небольшим положительным наклоном, отражающую воздействие эффекта процентных ставок
- г) ничего из перечисленного

24. Долгосрочные последствия увеличения предложения денег выражаются в:

- а) увеличении уровня цен без изменения объема выпуска
- б) увеличении выпуска без изменения уровня цен
- в) параллельном росте цен и выпуска
- г) отсутствии изменений как в уровне цен, так и в объемах выпуска

25. Когда все ресурсы задействованы, достигнут потенциальный объем ВВП, то рост совокупного спроса ведет к:

- а) увеличению предложения товаров
- б) снижению цен при неизменном предложении товаров
- в) росту цен при неизменном предложении
- г) ни один из ответов не является верным

26. Классическая модель AD-AS предполагает, что кривая совокупного предложения будет:

- а) горизонтальной на уровне цен, определяемом совокупным спросом
- б) горизонтальной на уровне цен, определяемой ставкой процента и государственной политикой
- в) вертикальной на произвольном уровне ВВП
- г) вертикальной на уровне потенциального ВВП

27. «Точка пересечения кривых совокупного спроса и совокупного предложения находится на вертикальном участке кривой совокупного предложения». Если это действительно так, то увеличение совокупного спроса, при прочих равных условиях, приведет к:

- а) росту цен, занятости реального ВВП
- б) снижению цен, росту занятости и росту реального ВВП
- в) росту цен при неизменной занятости и неизменном реальном ВВП
- г) росту цен, снижению занятости и снижению реального ВВП

28. Совокупный спрос в макроэкономике – это:

- а) государственные расходы и инвестиционный спрос предприятий
- б) спрос домохозяйств и чистый экспорт
- в) спрос всех макроэкономических субъектов экономики
- г) спрос домохозяйств и инвестиционный спрос предприятий

29. В макроэкономике объем потребления и объем сбережений в сумме:

- а) равны объему дохода
- б) больше дохода в условиях экономического роста
- в) всегда меньше дохода

30. Сбережения в макроэкономике – это:

- а) все накопленное имущество домохозяйств и сбережения населения
- б) реальные кассовые остатки всех рыночных субъектов
- в) часть дохода, вложенная в ценные бумаги
- г) часть дохода домохозяйств, неизрасходованная в данном периоде времени

31. Потребление в макроэкономике – это:

- а) часть дохода домохозяйств, затраченная на покупку товаров и услуг в текущем периоде
- б) часть дохода, предназначенная на покупку товаров и услуг в будущем периоде
- в) остаток дохода, накапливаемый на банковских счетах

32. Инвестиции в макроэкономике – это:

- а) часть дохода, не израсходованная в текущем периоде
- б) вложения во все виды производственных и непроизводственных ресурсов
- в) приобретение валюты и золота
- г) приобретение товаров длительного пользования

33. Дж. М. Кейнс утверждал, что объем потребительских расходов в стране зависит, прежде всего, от:

- а) места жительства потребителя
- б) возраста членов семьи
- в) темпов прироста предложения денег
- г) уровня располагаемого дохода

34. «Строительные циклы» С. Кузнеца относятся к:

- а) краткосрочным циклам
- б) среднесрочным циклам
- в) долгосрочным циклам
- г) «длинным волнам».

35. Принцип акселерации означает:

- а) рост инвестиций, вызываемый ростом дохода и потребительских расходов
- б) рост дохода, вызываемый ростом инвестиций
- в) ускорение экономического развития вследствие роста спроса на средства производства
- г) ни один из ответов не является верным

36. Долгосрочные циклы экономической конъюнктуры названы по имени их первооткрывателя циклами:

- а) Китчина
- б) Жугляра
- в) Кондратьева
- г) Кузнеца

37. Среднесрочные экономические циклы названы в честь их первооткрывателя циклами:

- а) Китчина
- б) Жугляра
- в) Кондратьева
- г) Кузнеця

38. Продолжительность экономического цикла составляет:

- а) один год
- б) пять лет
- в) десять лет
- г) нельзя дать однозначный ответ

39. В период оживления экономики:

- а) реальный объем производства увеличивается
- б) номинальный объем производства увеличивается
- в) номинальный объем производства остается без изменений
- г) уменьшается реальный объем производства, а номинальный – растет

40. Из перечисленных явлений НЕ соответствует периоду экономического спада:

- а) снижение инвестиций в оборудование с длительным сроком службы
- б) падение курса акций, более низкий спрос на труд
- в) сокращение налоговых поступлений
- г) уменьшение объема пособий по безработице

41. Согласно кейнсианской модели равновесия, экономика будет равновесна, если:

- а) сумма потребительских расходов минус сбережения равна инвестициям
- б) динамика денежного предложения в течение определенного периода постоянна
- в) государственный бюджет сбалансирован
- г) совокупный спрос равен совокупному предложению

42. На основе исследования экономических процессов в 70-е годы XX века большинство экономистов согласилось с тем, что:

- а) предложение денег не оказывает влияния на уровень цен и объем производства
- б) предложение денег оказывает влияние на уровень цен и объем производства
- в) следует поддерживать высокую процентную ставку в период спада
- г) нужно рассматривать фискальную политику в качестве важнейшего инструмента государственного воздействия на экономику

43. Неокейнсианцы считают, что:

- а) рынку присуща внутренняя стабильность
- б) рынку свойственна только свободная конкуренция
- в) государственное вмешательство в развитие экономики является необходимым
- г) все перечисленные ответы верны

44. Монетаристы считают, что:

- а) государственное вмешательство снижает стабильность рыночной экономики
- б) рыночная экономика внутренне нестабильна
- в) в рыночной экономике отсутствует свободная конкуренция
- г) нет правильных ответов

45. Монетаристы считают, что скорость обращения денег стабильна и обществу необходимо такое количество денег, которое соответствует:

- а) номинальному объему ВВП
- б) объему инвестиций
- в) сумме потребительских расходов
- г) уровню цен

46. Из перечисленного ниже НЕ являются общественным благом:

- а) автомобили
- б) полиция
- в) маяки
- г) защита от наводнения

47. К «провалам рынка» относят такие процессы как:

- а) производство общественных благ
- б) побочные эффекты от перелива ресурсов
- в) неравенство в распределении доходов
- г) все ответы верны

48. Одним из проявлений «провалов рынка» является наличие:

- а) внешних эффектов
- б) внутренних эффектов
- в) смешанных эффектов
- г) все ответы верны

49. Производство общественных благ убыточно, так как:

- а) цена предложения больше цены спроса
- б) цена спроса больше цены предложения
- в) цена спроса = 0
- г) цена предложения = 0

50. Общественный сектор – это часть экономического пространства, где:

- а) рынок не срабатывает
- б) осуществляется производство общественных благ
- в) действуют некоммерческие организации
- г) верно все перечисленное

51. Неконкурентность общественного блага означает, что:

- а) благо неделимо
- б) благо не может быть продано поштучно
- в) благо потребляется совместно
- г) верно все перечисленное

52. Внешние эффекты – это:

- а) побочное воздействие производства или потребления какого-либо блага на производство или потребление другого блага
- б) увеличение полезности потребителя в результате воздействия производства какого-либо блага
- в) воздействие производства одного блага на рыночное равновесие в целом
- г) верно все перечисленное

53. Доминирующее место в общественном секторе занимают:

- а) добровольные организации

- б) коммерческие предприятия
- в) государственные предприятия и организации
- г) политические партии

54. Если в стране выросло значение коэффициента Джини, то это означает, что в данной стране:

- а) увеличилось неравенство в распределении индивидуальных доходов
- б) уменьшилось неравенство в распределении индивидуальных доходов
- в) увеличилась сумма поступлений в бюджет от налогов
- г) уменьшилась сумма поступлений в бюджет от налогов

55. Валовой внутренний продукт НЕ включает:

- а) продукцию, произведенную внутри страны национальным капиталом
- б) поступления из-за рубежа, связанные с факторными доходами
- в) материальные и нематериальные услуги, оказанные внутри страны
- г) продукцию, произведенную внутри страны иностранным капиталом

56. Если исследуется экономика, как целостная система, то это анализ:

- а) микроэкономический
- б) макроэкономический
- в) позитивный
- г) нормативный

57. На основе приведенных в таблице данных определите величину добавленной стоимости:

Стадии производства	Стоимость продаж
1. Овцеводческое предприятие	50
2. Шерстеперерабатывающее предприятие	100
3. Швейное предприятие по пошиву шерстяной одежды	200
4. Предприятие по оптовой продаже одежды	250
5. Предприятие по розничной продаже одежды	300
Общая стоимость продаж	900

- а) 300
- б) 900
- в) 250

58. Функция потребления имеет вид: $C=100+0,8Y$. Определите предельную склонность к сбережению (MPS).

- а) 0,8
- б) 100
- в) 0,2

59. Функция потребления имеет вид: $C=100+0,8Y$. Рассчитайте мультипликатор автономных расходов.

- а) 3
- б) 1,25
- в) 5

60. Реальный ВВП страны составляет 2000 млрд. долл., денежная масса в обращении равна 100 млрд. долл. Правительство увеличивает денежную массу до 300 млрд. долл.

Определите величину реального ВВП, если уровень цен и скорость обращения денег постоянны.

- а) 4500
- б) 2300
- в) 6000

61. Реальный ВВП страны составляет 2000 млрд дол., а денежная масса в обращении — 100 млрд дол. Правительство увеличивает денежную массу до 300 млрд. дол. Определите величину реального ВВП, если уровень цен увеличится вдвое, а скорость обращения денег в 1,5 раза.

- а) 3000
- б) 6000
- в) 4500

62. Уровень безработицы в текущем году составил 6,5%. Естественный уровень безработицы равен 5%, а коэффициент Оукена равен 2. Потенциальный ВВП равен 2550 млрд. долл. Определите потери ВВП, вызванные циклической безработицей (в млрд. долл.).

- а) 70
- б) 65
- в) 76,5

63. Реальный ВВП 2017 г. составил 2400 млрд. долл. Номинальный ВВП 2018 г. равен 2214 млрд. долл., дефлятор ВВП равен 0,9. Определите темп изменения ВВП.

- а) 3%
- б) 0,9%
- в) 2,5%

64. В 2018 г. в экономике страны начался спад. Номинальный ВВП 2018 г. был равен 3078 млрд. ден. ед., темп инфляции составлял 20%, а темп изменения ВВП по сравнению с 2017 г. был равен 5%. Определите ВВП базового 2017 г.

- а) 2565
- б) 3694
- в) 2700

65. В стране производится три вида товаров. Цены и объемы их производства представлены в таблице, 2017 г. является базовым. Определить дефлятор ВВП в 2018 г.

Наименование товара	2017 год		2018 год	
	Цена, усл.ден.ед.	Количество, тыс.т	Цена, усл.ден.ед.	Количество, тыс.т
Персики	4	20	5	15
Яблоки	9	40	7	70
Кофе	6	90	10	80

- а) 1,3
- б) 0,7
- в) 1,17

ДИСЦИПЛИНА «МАКРОЭКОНОМИКА 2»

Макроэкономика 2: УК-10

1. Из перечисленного основными экономическими функциями государства являются: (3 ответа)

- а) регулирование общего уровня цен
- б) политика макроэкономической стабилизации
- в) создание рыночной инфраструктуры
- г) распределение общественного продукта
- д) защита конкуренции
- е) перераспределение доходов

2. Широкое применение экономических методов государственного регулирования:

- а) оставляет нейтральным рыночный механизм
- б) не влияет на рыночный механизм
- в) может ослабить эффект рыночных механизмов
- г) может укрепить действие рыночных механизмов

3. Что относится к расходам государственного бюджета:

- а) прибыль государственных предприятий
- б) проценты по государственному внешнему долгу
- в) налог на доходы государственных чиновников
- г) экспортные пошлины
- д) отчисления работодателей на социальное страхование

4. Согласно положениям классической модели:

- а) уровень совокупного спроса определяется объемом производства
- б) цены и номинальная заработная плата жесткие
- в) кривая совокупного предложения вертикальна и не может сдвигаться ни вправо, ни влево
- г) инвестиции и сбережения в экономике определяются разными факторами и не могут быть уравновешены изменением ставки процента

5. За счет каких мер может быть профинансирован бюджетный дефицит:

- а) сокращение трансфертных выплат
- б) повышение налоговых ставок
- в) сокращение государственных закупок товаров и услуг
- г) все перечисленные выше ответы верны
- д) выпуск государственных облигаций

6. Какое утверждение о структурном дефиците государственного бюджета из приводимых ниже является верным:

- а) в период рецессии структурный дефицит превышает величину фактического бюджетного дефицита
- б) структурный дефицит рассчитывается как сумма всех государственных трансфертов
- в) структурный дефицит образуется как результат действия автоматических стабилизаторов
- г) структурный дефицит образуется вследствие бюджетного сдерживания
- д) динамика структурного дефицита служит индикатором эффективности бюджетно-налоговой политики в долгосрочной перспективе

7. Циклически сбалансированный бюджет:

- а) обеспечивает равенство бюджетных доходов и расходов в каждой фазе экономического цикла
- б) будет усиливать циклические колебания в экономике
- в) характеризуется равенством между суммой всех профицитов, образовавшихся в период подъема, и суммой всех дефицитов, возникших при рецессии
- г) исключает возможность проведения правительством стабилизационной политики
- д) нет верного ответа

8. Величина государственного долга рассчитывается как:

- а) сумма отсроченных платежей, когда правительство покупает товары и услуги, не оплачивая их
- б) сумма задолженности предпринимательского сектора остальному миру
- в) сумма общего долга всех граждан страны
- г) сумма непогашенных государством внешних и внутренних обязательств
- д) сальдо государственного бюджета в текущем году

9. Эффект вытеснения, сопровождающий увеличение государственного долга как источника финансирования растущих бюджетных расходов: (4 ответа)

- а) обусловлен ростом процентных ставок
- б) ограничивает возможности экономического потенциала в будущем
- в) может привести к сокращению потребительских расходов
- г) угроза высокой инфляции в долгосрочном периоде
- д) заключается в сокращении частных инвестиционных расходов

10. Что из нижеследующего НЕ ЯВЛЯЕТСЯ функцией центрального банка:

- а) кредитование частных банков
- б) изменение ставки рефинансирования
- в) кредитование населения
- г) контроль за денежным обращением
- д) определение нормы обязательного резервирования для коммерческих банков

11. Все нижеперечисленное является основными функциями денег, КРОМЕ того, что деньги — это:

- а) средство обращения
- б) единица сравнения стоимости товаров
- в) средство сохранения стоимости
- г) средство обмена
- д) способ демонстрации благосостояния

12. Стимулирующая денежно-кредитная политика в краткосрочном периоде приводит:

- а) не оказывает влияния на уровень дохода и ставку процента
- б) к снижению ставки процента и уровня дохода
- в) к повышению ставки процента и снижению уровня дохода
- г) к повышению ставки процента и уровня дохода
- д) к снижению ставки процента и повышению уровня дохода

13. Если B — денежная база, rr — норма резервирования (отношение резервов к депозитам), cr — норма депонирования (отношение наличности к депозитам), то предложение денег, которое способна создать банковская система, будет равно:

- а) $(rr + cr)$, деленное на $(cr + 1)$ и умноженное на B
- б) $(cr + 1)$, деленное на $(cr + rr)$ и умноженное на B
- в) $(rr + cr)$, деленное на $(rr + 1)$ и умноженное на B
- г) $(rr + 1)$, деленное на $(rr + cr)$ и умноженное на B
- д) $(rr + 1)$, деленное на $(cr + 1)$ и умноженное на B

14. Кривая IS смещается влево, если:

- а) снижается уровень цен
- б) снижается предложение денег
- в) снижаются налоги
- г) снижаются трансферты
- д) снижается процентная ставка

15. Если государство увеличивает государственные закупки и одновременно на ту же величину повышает автономные налоги, то как эта политика отразится в модели IS — LM:

- а) смещения кривой IS не произойдет
- б) кривая IS сместится вправо на величину ΔG
- в) кривая IS сместится вправо на величину $(\Delta G + \Delta T) / (1-b)$
- г) кривая IS сместится вправо на величину $-b \Delta T / (1-b)$
- д) кривая IS сместится вправо на величину $\Delta G / (1-b)$

16. Если состояние закрытой экономики соответствует точке пересечения кривых IS и LM, тогда: (4 ответа)

- а) величина реального предложения денег равна величине реального спроса на деньги
- б) инвестиции равны национальным сбережениям
- в) совокупные планируемые расходы равны фактическим расходам
- г) выполняются условия равновесия товарного и денежного рынка
- д) совокупные планируемые расходы равны фактическим доходам

17. В модели IS — LM последствия роста государственных закупок товаров и услуг, финансируемых за счет денежной эмиссии, отражаются следующим образом:

- а) смещается вправо только кривая IS
- б) кривая IS смещается влево, а кривая LM — вправо

- в) кривые IS и LM смещаются влево
- г) кривая IS смещается вправо, а кривая LM — влево
- д) кривые IS и LM смещаются вправо

18. Взаимосвязь инфляции и безработицы отражает:

- а) кривая Лоренца
- б) закон А. Оукена
- в) кривая Филлипса

19. Работник добровольно уволился со старого места работы и активно ищет новую работу. Какую форму безработицы описывает данная ситуация:

- а) циклическая безработица
- б) структурная безработица
- в) незанятое население
- г) фрикционная безработица

20. С точки зрения неоклассиков, безработица носит добровольный характер; она вызвана завышенными притязаниями к заработной плате:

- а) верно
- б) неверно

21. По мнению Мальтуса, причиной безработицы и нищеты является чрезмерный рост рабочего населения («абсолютный избыток людей»):

- а) верно
- б) неверно

22. Маркс рассматривал безработицу как порок, болезнь, предлагая меры обеспечения полной занятости:

- а) верно
- б) неверно

23. Кейнс считал, что в основе вынужденной безработицы лежит недостаток эффективного спроса:

- а) верно
- б) неверно

24. В соответствии с законом Оукена потенциальный ВВП меньше его фактической величины, если:

- а) имеет место структурная безработица
- б) фактическая безработица больше своего естественного уровня
- в) коэффициент Оукена равен нулю
- г) фактическая безработица меньше своего естественного уровня

25. Экономическое равновесие – это:

- а) понятие, которое характеризует совпадение планов покупателей относительно объемов покупок с планами продавцов относительно объемов продаж
- б) существование равенства спроса и предложения на отдельных макроэкономических рынках
- в) одновременное существование равенства спроса и предложения на всех макроэкономических рынках
- г) состояние, при котором объем производства и пропорции обмена сложились таким образом, что на всех рынках одновременно достигнуто равенство между спросом и предложением и при этом никто из участников рыночных сделок не заинтересован изменять свои объемы покупок или продаж

26. Частичное экономическое равновесие – это:

- а) понятие, которое характеризует совпадение планов покупателей относительно объемов покупок с планами продавцов относительно объемов продаж
- б) существование равенства спроса и предложения на отдельных макроэкономических рынках
- в) одновременное существование равенства спроса и предложения на всех макроэкономических рынках
- г) состояние, при котором объем производства и пропорции обмена сложились таким образом, что на всех рынках одновременно достигнуто равенство между спросом и предложением и при этом никто из участников рыночных сделок не заинтересован изменять свои объемы покупок или продаж

27. Общее экономическое равновесие – это: (2 ответа)

- а) понятие, которое характеризует совпадение планов покупателей относительно объемов покупок с планами продавцов относительно объемов продаж
- б) существование равенства спроса и предложения на отдельных макроэкономических рынках
- в) одновременное существование равенства спроса и предложения на всех макроэкономических рынках
- г) состояние, при котором объем производства и пропорции обмена сложились таким образом, что на всех рынках одновременно достигнуто равенство между спросом и предложением и при этом никто из участников рыночных сделок не заинтересован изменять свои объемы покупок или продаж

28. Устойчивое экономическое равновесие:

- а) в ответ на внешний импульс, нарушающий равновесие, система сама под влиянием внутренних сил возвращается в равновесное состояние
- б) система не восстанавливается самостоятельно, требуется внешний импульс для восстановления равновесия
- в) понятие, которое характеризует совпадение планов покупателей относительно объемов покупок с планами продавцов относительно объемов продаж
- г) существование равенства спроса и предложения на отдельных макроэкономических рынках

29. Неустойчивое экономическое равновесие:

- а) в ответ на внешний импульс, нарушающий равновесие, система сама под влиянием внутренних сил возвращается в равновесное состояние
- б) система не восстанавливается самостоятельно, требуется внешний импульс для восстановления равновесия
- в) понятие, которое характеризует совпадение планов покупателей относительно объемов покупок с планами продавцов относительно объемов продаж
- г) существование равенства спроса и предложения на отдельных макроэкономических рынках

30. Устойчивое состояние в модели Солоу определяется условием:

- а) сбережения равны инвестициям плюс чистый экспорт
- б) сбережения являются максимальными и в экономике выполняются условия «золотого правила»
- в) сбережения на одного работника равны инвестициям на одного работника
- г) объем потребления на одного работника в устойчивом состоянии всегда является максимальным

31. Золотое правило накопления в модели Солоу означает, что:

- а) НТП приводит к росту уровня жизни в стране
- б) существует определенная величина капиталовооруженности, которая соответствует максимуму потребления на одного работника
- в) рост нормы сбережения приводит к росту потребления в расчете на одного работника

32. Циклический характер экономического развития характерен для:

- а) рыночной экономики
- б) традиционной экономики
- в) командно-административной экономики
- г) любого типа экономики

33. Период, характеризующийся ростом реальных доходов и снижением уровня безработицы, соответствует:

- а) рецессии
- б) депрессии
- в) спаду деловой активности
- г) кризису
- д) подъему деловой активности

34. Подавленная инфляция может проявляться: (2 ответа)

- а) в невыплате заработной платы и пособий
- б) в государственном регулировании цен
- в) в товарном дефиците
- г) снижении дефицита госбюджета

35. В настоящее время большинство экономистов считает, что в краткосрочном периоде положение кривой Филлипса зависит: (3 ответа)

- а) от уровня налогообложения в стране
- б) от уровня ожидаемой инфляции
- в) от уровня процентной ставки
- г) от шоков предложения
- д) от циклической безработицы

36. Согласно монетаристской концепции между инфляцией и безработицей существует обратная зависимость:

- а) в краткосрочном периоде
- б) в долгосрочном периоде
- в) как в краткосрочном, так и в долгосрочном периодах

37. Иностранный сектор связан с экономической системой: (2 ответа)

- а) через цикличность экономики
- б) через приток и отток капитала
- в) через экономические кризисы
- г) через импорт и экспорт товаров и услуг

38. Если курс единицы иностранной валюты выражается в национальной валюте, то это:

- а) кросс-курс
- б) обратная котировка
- в) прямая котировка
- г) косвенная котировка

39. Валютная интервенция – это:

- а) снижение курса своей валюты
- б) продажа валюты с целью снижения обменного курса
- в) повышение курса своей валюты

40. Валютный курс характеризуется:

- а) соотношением национальных валют, определяемых их покупательной способностью
- б) золотым содержанием денежной единицы
- в) соотношением национальных валют в соответствии с их золотым содержанием
- г) соотношением национальных валют, устанавливаемым волевым решением

41. Если Центральный банк России выпустит на открытый рынок доллары из своих резервов, то непосредственным результатом этого будет:

- а) повышение предложения долларов и падение курса доллара по отношению к рублю
- б) повышение спроса на доллары и падение курса доллара по отношению к рублю
- в) повышение учетной ставки Центрального банка
- г) повышение резервных требований Центрального банка

42. В условиях плавающего валютного курса краткосрочное укрепление реального курса российского рубля к доллару США может быть связано с тем, что: (2 ответа)

- а) мировые цены на нефть, выраженные в долларах США, увеличились
- б) американцы увеличили спрос на китайские товары
- в) российские инвестиции в США увеличились на фоне отрицательного чистого притока капитала в Россию
- г) темп инфляции в России выше, чем в США
- д) политическая обстановка в России демонстрирует долгосрочную стабильность

43. Гипотеза паритета покупательной способности: (2 ответа)

- а) как и закон единой цены, применима только для какого-либо одного товара
- б) говорит о том, что в долгосрочном периоде номинальный обменный курс изменяется, а реальный обменный курс остается неизменным и равен единице
- в) основывается на законе единой цены: товары в условиях совершенной конкуренции не могут продаваться в различных странах по разным ценам (выраженным в одной валюте)
- г) учитывает динамику стоимости потребительской корзины

44. Согласно теории паритета покупательной способности:

- а) номинальный обменный курс валют двух стран за определенный период времени должен быть пропорционален относительному изменению уровня цен
- б) номинальный обменный курс равен реальному валютному курсу
- в) номинальный валютный курс всегда растет
- г) изменение номинального курса связано с инфляционными процессами в рассматриваемых странах

45. Чистым притоком капитала называется:

- а) разница между притоком и оттоком капитала
- б) разница между оттоком и притоком капитала
- в) разница между экспортом и импортом
- г) платежи, поступающие в страну

46. Соотношение между валютными поступлениями в страну и платежами, которые страна осуществляет за границей за определенный промежуток времени - это:

- а) торговый баланс
- б) платежный баланс
- в) государственный бюджет

47. Какие операции связаны с увеличением профицита счета текущих операций платежного баланса Китая: (3 ответа)

- а) российская авиакомпания приобретает партию бортового питания у китайских компаний

- б) российские компании привлекают китайские инвестиции в производство потребительских товаров на территории России
- в) иранские домохозяйства покупают автомобили BMW, собранные в Китае
- г) российские туристы приобрели туристические путевки для поездки в Китай

48. Какие операции связаны с увеличением профицита счета текущих операций платежного баланса Белоруссии:

- а) белорусская компания привлекла кредит Сбербанка России
- б) гражданин Белоруссии посещает Большой театр в Москве
- в) Россия отправила транзитом через Белоруссию медикаменты и продовольствие в качестве гуманитарной помощи пострадавшим от землетрясения в Италии
- г) работающий в Москве гражданин Белоруссии перевел деньги своей семье в Минске

49. Основное тождество платежного баланса при нулевых золотовалютных резервах соответствует следующему уравнению:

- а) $X_n + (I - S) \leq 0$
- б) $X_n = E_x - I_m$
- в) $X_n + (I - S) \geq 0$
- г) $X_n + (I - S) = 0$

50. Преимущества системы плавающих валютных курсов включают: (2 ответа)

- а) стимулирование экспорта национальной экономики с помощью валютных резервов
- б) возможность использования валютного коридора для борьбы с инфляцией
- в) свободное формирование счетов платежного баланса страны без использования валютных резервов центрального банка
- г) проведение независимой от внешнего сектора монетарной политики

51. Стимулирующая налогово-бюджетная политика в малой открытой экономике при плавающем валютном курсе и абсолютной мобильности капитала (при прочих равных условиях): (2 ответа)

- а) может приводить к дефициту счета текущих операций
- б) приводит к увеличению реального ВВП
- в) способствует снижению уровня безработицы
- г) не влияет на реальные макроэкономические переменные

52. Снижение мировой процентной ставки в модели малой открытой экономики при фиксированном валютном курсе: (2 ответа)

- а) способствует удорожанию национальной валюты
- б) влияет на увеличение денежной массы в стране с малой открытой экономикой
- в) увеличивает дефицит счета движения капитала
- г) может приводить к увеличению золотовалютных резервов страны с малой открытой экономикой

53. Макроэкономическая политика в малой открытой экономике при плавающем обменном курсе в соответствии с моделью Манделла — Флеминга:

- а) может являться неэффективной
- б) не влияет на изменение величины чистого экспорта, но влияет на изменение внутренних частных инвестиций
- в) стимулирующая денежно-кредитная политика оказывается неэффективной, поскольку увеличение денежной массы нейтрализуется валютными интервенциями

54. Интернет вещей и Индустрия 4.0 — это новый подход к производству и потреблению, который основан на:

- а) автоматическом сборе большого объема данных, их обработке и использовании для совершения действий и операций независимо от человека
- б) массовом производстве в разных отраслях, основанном на разделении труда
- в) контроле за производством продуктов с использованием Интернета
- г) автоматизации производства на основе электроники и ИТ-технологий
- д) реализации товаров через Интернет

55. Big Data — это многоплановое и многоуровневое понятие, основными характеристиками которого являются: (2 ответа)

- а) плохая структурированность генерируемых данных, которые нужно интерпретировать в понятных для пользователя терминах
- б) объем данных, скорость их генерации и доступности, разнообразие источников и типов данных, форм их хранения
- в) набор нормативно-правового обеспечения для организации цифрового взаимодействия между органами государственной власти и другими субъектами экономики

56. Что из перечисленного можно считать положительным эффектом от развития теневых экономических отношений?

- а) увеличение импорта товаров и услуг
- б) стимулирование внедрения наукоемких технологий
- в) повышение доходов бедных слоев населения
- г) ничего из перечисленного

57. По мнению Э. де Сото, главная причина широкого развития неформальной экономики в странах «третьего мира» - это:

- а) высокие издержки первичной легализации
- б) низкие трансакционные издержки в легальном секторе
- в) бедность населения
- г) коррумпированность полиции

58. Теневая экономика является:

- а) побочным явлением переходного периода только стран с трансформирующейся экономикой
- б) проблемой развитых стран только в периоды экономических кризисов
- в) глобальной мировой проблемой
- г) проблемой только развивающихся стран

59. Монетарный метод выявления теневой экономической деятельности:

- а) анализ динамики наличной денежной массы
- б) сравнение фактически потребленного объема электроэнергии и объема электроэнергии, нормативно-необходимого для производства декларируемого выпуска
- в) анализ занятости
- г) анкетирование и устный опрос предпринимателей и домашних хозяйств об участии в теневом секторе

60. Фактический ВВП страны составляет 2000 млрд дол. Чтобы обеспечить уровень полной занятости, правительство сокращает государственные закупки на 50 млрд дол. и увеличивает налоги на 20 млрд. дол. Определите величину потенциального ВВП, если предельная склонность к потреблению равна 0,75.

- а) 1300
- б) 2070
- в) 1740

61. Экономика страны находится на своем потенциальном уровне. Государственные закупки увеличились с 75 до 90 млрд. дол. Как должны измениться налоги, чтобы сохранился уровень полной занятости, если известно, что предельная склонность к сбережению равна 0,25.

- а) -20
- б) +25
- в) +20

62. Страна X имеет следующие статьи международного обмена (в млн долл.): продажа газа — 250; продажа нефти — 400; покупка зерна — 200; покупка бытовой техники — 150; покупка одежды — 80; оказание транспортных услуг зарубежным фирмам — 10; продажа лицензий зарубежным фирмам - 60; покупка информационных услуг — 30; расходы туристов в зарубежных странах — 70; продажа золота - 200; продажа акций отечественных корпораций - 20; покупка облигаций иностранных предприятий - 40; покупка недвижимости за границей - 230.

Найти сальдо счета текущих операций.

- а) +190
- б) -50
- в) +220

63. В закрытой экономике налоги составляют 30% от совокупного дохода, треть этой суммы возвращается частному сектору в виде трансфертов. Кроме этого, известно, что потребительские расходы домохозяйств = 2200 млрд у.е.; инвестиционные расходы бизнеса = 600 млрд у.е.; дефицит государственного бюджета = 80 млрд у.е., где 1 у.е. соответствует одной денежной единице страны. Определите государственные расходы на товарном рынке.

- а) 800 млрд ден. ед.
- б) 700 млрд ден. ед.
- в) 650 млрд ден. ед.

64. Предположим, что компании, занимающиеся автоперевозками, ввиду пессимистичных прогнозов решили сократить закупки машин у автомобильных заводов на 10 млрд руб. Учитывая, что предельная склонность к потреблению составляет 0,75, а налоговая ставка равна 0,2 рассчитайте, каким может быть снижение дохода в экономике вследствие сокращения инвестиционных расходов автоперевозчиков.

- а) -25
- б) +25
- в) -10

65. Для достижения потенциального ВВП, равного 4200, правительство в текущем году увеличило государственные закупки на 100 и трансферты на 40. Предельная склонность к сбережению составляет 0,25. Определите фактический ВВП прошлого года (Y).

- а) 3680
- б) 4000
- в) 3900

ДИСЦИПЛИНА «МИКРОЭКОНОМИКА 1»

Микроэкономика 1: УК-10

1. Под «невидимой рукой рынка» А.Смит понимал:

- а) налоги
- б) государственное регулирование
- в) свободную конкуренцию

2. Сутью маржинализма является использование:

- а) предельных величин
- б) системного подхода
- в) математических моделей

3. Нормативная экономическая теория изучает:

- а) оценочные суждения
- б) как должно быть
- в) что есть
- г) положительные тенденции в экономическом развитии

4. Позитивная экономическая теория изучает:

- а) положительные тенденции в экономическом развитии
- б) оценочные суждения
- в) что есть
- г) как должно быть

5. Примером вторичных потребностей может служить:

- а) потребность в пище
- б) потребность в безопасности
- в) потребность в воде
- г) потребность в уважении

6. Рациональное поведение хозяйствующих субъектов означает:

- а) бегство от налогов
- б) сопоставление выгод и издержек
- в) завышение цен на свою продукцию

7. Исходным побудительным мотивом экономической деятельности людей являются:

- а) интересы
- б) блага
- в) потребности
- г) ресурсы

8. Назовите источник экстенсивного пути развития:

- а) повышение квалификации работников
- б) использование современной техники
- в) увеличение численности рабочей силы
- г) улучшение организации производства

9. Источник интенсивного экономического роста - это:

- а) использование новых технологий
- б) увеличение численности работников
- в) увеличение количества оборудования
- г) добавление новых факторов производства

10. Простое воспроизводство – это:

- а) воспроизводство, связанное с освоением новых ресурсов
- б) уменьшение личного потребления
- в) воспроизводство, связанное с увеличением добычи золота
- г) воспроизводство, возобновляющееся из года в год в неизменных размерах
- д) воспроизводство, основанное на ручном труде

11. В простой модели кругооборота ресурсов, продуктов, дохода в рамках чистого капитализма государство:

- а) не включено в модель
- б) опосредует оборот на рынке продуктов
- в) опосредует оборот на рынке ресурсов

12. Средства производства и рабочая сила в тесном взаимодействии это:

- а) производительные силы
- б) кооперация труда
- в) производственные отношения
- г) разделение труда

13. В экономике действует закон убывающей производительности факторов производства. Каким образом в этих условиях поддерживается экономический рост:

- а) потребуются всё больше и больше ресурсов

- б) необходим прирост ресурсов, но цена дополнительной единицы ресурсов будет возрастать
- в) потребуется всё меньше и меньше производственных ресурсов
- г) прирост дополнительных ресурсов не увеличит, а уменьшит общий объём производства

14. Определение доли каждого индивида в произведенной продукции – это:

- а) распределение
- б) потребление
- в) воспроизводство
- г) обмен
- д) производство

15. Парето – эффективным называется такое состояние экономики, при котором:

- а) возможно увеличить степень удовлетворения потребностей хотя бы одного человека, не ухудшая при этом положение другого члена общества
- б) достигается наибольший объем производства товаров и услуг
- в) невозможно увеличить степень удовлетворения потребностей хотя бы одного человека, не ухудшая при этом положение другого члена общества

16. Как экономическое решение, так и его альтернативная стоимость могут измениться при изменении информации, которой располагает человек, принимающий это решение:

- а) верно
- б) неверно

17. Ограниченность ресурсов – это проблема, которая существует:

- а) в слабо развитых странах
- б) в развивающихся странах
- в) во всех странах
- г) в развитых и богатых странах
- д) в странах с переходной экономикой

18. Для получения каждой дополнительной единицы одного товара приходится расплачиваться потерей определенного количества другого товара. Это явление в рыночной экономике получило название:

- а) издержек производства
- б) альтернативных издержек
- в) предельных издержек
- г) издержек распределения

19. Основные экономические противоречия возникают вследствие:

- а) неразумного потребления
- б) ограниченности ресурсов, необходимых для производства благ, и безграничности человеческих потребностей
- в) безграничности ресурсов и ограниченности человеческих потребностей
- г) перепроизводства

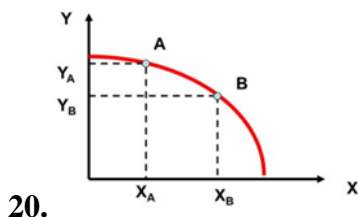

Точка А на графике кривой производственных возможностей характеризует:

- а) полное использование ограниченных ресурсов
- б) неполное использование ограниченных ресурсов
- в) отсутствие ресурсов для производства данного объёма двух альтернативных товаров

21. Часть экономических ресурсов, непосредственно вовлекаемую в процесс производства и используемую в качестве исходной, принято называть:

- а) технологическими факторами
- б) факторами производства
- в) производственными ресурсами
- г) материальными факторами

22. Сущность закона стоимости заключается в том, что производство и обмен товаров осуществляется в соответствии:

- а) только с полезностью
- б) со степенью их полезности
- в) с общественно необходимыми затратами на производство
- г) со спросом и предложением на них
- д) полезностью товара и издержками его производства в совокупности

23. Что такое интенсивность труда?

- а) напряженность труда в единицу времени
- б) затраты времени на производство единицы продукта
- в) количество продукта, производимого в единицу времени
- г) показатель измерения труда

24. Отличительной особенностью рыночной экономики является:

- а) мелкотоварное производство на основе частной собственности средств производства и личном труде их владельца
- б) механизм регулирования экономической деятельности, основанный на законах спроса и предложения
- в) централизованное планирование и управление предприятиями страны
- г) натурально-общинные формы хозяйствования
- д) общественная собственность на большинство экономических ресурсов

25. Условия возникновения товарного производства: (2 ответа)

- а) экономическое обособление потребителей
- б) низкая производительность труда
- в) экономический рост
- г) общественное разделение труда
- д) экономическое обособление производителей

26. Исторически в процессе развития товарного обмена меновая стоимость прошла следующие формы: (4 ответа)

- а) простая
- б) развернутая
- в) всеобщая
- г) денежная
- д) абсолютная
- е) относительная
- ж) эквивалентная

27. Если товар выделялся из мира других товаров для выполнения роли всеобщего эквивалента, то к нему предъявлялись особые требования: (4 ответа)

- а) однородность
- б) делимость
- в) долговечность
- г) узнаваемость
- д) привлекательность
- е) редкость
- ж) доступность

28. Оборотные производственные фонды – это:

- а) материальные средства, полностью используемые в течении одного производственного цикла и включаемые в стоимость готовой продукции
- б) материальные средства, используемые в течении нескольких производственных циклов и включаемые в стоимость готовой продукции по частям
- в) созданная на производстве готовая продукция
- г) готовая к отгрузке потребителям готовая продукция
- д) продукция в стадии изготовления, незавершенное производство

29. Основные производственные фонды – это:

- а) материальные средства, полностью используемые в течении одного производственного цикла и включаемые в стоимость готовой продукции
- б) материальные средства, используемые в течении нескольких производственных циклов и включаемые в стоимость готовой продукции по частям
- в) созданная на производстве готовая продукция
- г) готовая к отгрузке потребителям готовая продукция
- д) продукция в стадии изготовления, незавершенное производство

30. Износ основных средств в денежном выражении – это:

- а) амортизация
- б) эффективность использования оборудования
- в) эксплуатация оборудования
- г) моральный износ
- д) срок службы основных средств

31. По мнению классиков, собственность – это:

- а) отношение человека к вещи
- б) сама вещь
- в) отношение людей друг к другу по поводу присвоения вещей
- г) право обладания вещью

32. Собственность является: (2 ответа)

- а) юридической категорией
- б) экономической категорией
- в) социальной категорией
- г) производственной категорией

33. Экономическая система решает следующие вопросы:

- а) что, где, для кого
- б) что, как, для кого
- в) когда, почему, где и кто
- г) каковы причины безработицы и инфляции

34. Признаки совершенной (свободной) конкуренции: (3 ответа)

- а) отсутствие барьеров для входа или выхода с рынка
- б) наличие входных барьеров в отрасль
- в) однородность и делимость продаваемой продукции
- г) дифференцированность продукции
- д) высокая мобильность факторов производства

35. Признаки несовершенной конкуренции: (2 ответа)

- а) отсутствие барьеров для входа или выхода с рынка
- б) наличие входных барьеров в отрасль
- в) однородность и делимость продаваемой продукции
- г) дифференцированность продукции
- д) высокая мобильность факторов производства

36. Признаки монополии: (2 ответа)

- а) полный контроль над ценой
- б) ограниченный контроль над рыночной ценой
- в) отсутствие товарных заменителей
- г) дифференцированные товары
- д) большое количество конкурентов

37. Признаки монополистической конкуренции: (3 ответа)

- а) полный контроль над ценой
- б) ограниченный контроль над рыночной ценой
- в) отсутствие товарных заменителей
- г) дифференцированные товары
- д) большое количество конкурентов

38. Признаки олигополии: (3 ответа)

- а) полный контроль над ценой
- б) значительное влияние на ценообразование оказывает тайный сговор
- в) отсутствие товарных заменителей
- г) продукция может быть однородной или дифференцированной
- д) всеобщая взаимозависимость фирм

39. Рост цен на материалы, необходимые для производства товара X, вызовет:

- а) сдвиг кривой спроса вверх (или вправо)
- б) сдвиг кривой предложения вверх (или влево)
- в) сдвиг кривой спроса и кривой предложения вверх
- г) сдвиг кривой предложения вниз (или вправо)

40. С ростом дохода потребителя спрос на товары Гиффена:

- а) возрастает
- б) уменьшается
- в) остается неизменным
- г) невозможно определить

41. Спрос и предложение могут быть использованы для объяснения координирующей роли цены:

- а) на товарном рынке
- б) на рынке ресурсов

- в) на валютном рынке
- г) на любом рынке

42. Если уменьшение цены на 3% приводит к снижению объема предложения на 7%, то данное предложение:

- а) эластично
- б) неэластично
- в) единичной эластичности
- г) абсолютно эластично
- д) абсолютно неэластично

43. Если предложение товара неэластично, а спрос на него сокращается, то общая выручка продавца:

- а) растет
- б) сокращается
- в) остается неизменной
- г) сокращается в том случае, если спрос является эластичным

44. Кардиналистская теория полезности отличается от ординалистской тем, что:

- а) не использует моделей
- б) не рассматривает субъективные предпочтения
- в) считает возможным количественное измерение полезности

45. Что из нижеперечисленного является условием совершенной конкуренции: (3 ответа)

- а) свобода входа на рынок
- б) свобода выхода с рынка
- в) диверсификация производства
- г) большое число продавцов и покупателей

46. Оптимальное правило покупки состоит в следующем:

- а) цена товара соответствует его общей полезности
- б) предельная полезность товара соответствует его цене
- в) наивысшая цена должна быть меньше предельной полезности товара
- г) такого правила нет, каждый руководствуется собственными представлениями

47. Увеличение дохода потребителя графически выражается в:

- а) изменении наклона бюджетной линии
- б) параллельном сдвиге бюджетной линии вправо
- в) параллельном сдвиге бюджетной линии влево
- г) увеличении наклона бюджетной линии

48. Взаимосвязь между всеми возможными вариантами сочетаний факторов производства и объемом выпускаемой продукции выражается при помощи:

- а) кривой производственных возможностей
- б) кривой общего объема выпуска продукта
- в) производственной функции
- г) эластичности предложения

49. Постоянные издержки фирмы - это:

- а) затраты на ресурсы по ценам, действовавшим в момент их приобретения

- б) минимальные издержки производства любого объема продукции при наиболее благоприятных условиях производства
- в) издержки, которые несет фирма даже в том случае, если продукция не производится
- г) неявные издержки

50. Экономические издержки

- а) включают в себя явные и неявные издержки, в том числе нормальную прибыль
- б) включают в себя явные издержки, но не включают неявные
- в) включают в себя неявные издержки, но не включают явные

51. В долгосрочном периоде:

- а) все издержки являются переменными
- б) все издержки являются постоянными
- в) переменные издержки растут быстрее, чем постоянные
- г) постоянные издержки растут быстрее, чем переменные

52. Если цена продукта недостаточна, чтобы покрыть средние затраты на его производство, то фирма должна:

- а) остановить производство как можно скорее
- б) продолжать производство товаров на уровне, где $P = MC$, если $P > AVC$
- в) выбрать новую технологию
- г) сократить накладные расходы

53. Если число фирм в отрасли стремится к бесконечности, то индекс Херфиндаля-Хиршмана:

- а) отрицателен
- б) стремится к нулю
- в) стремится к единице
- г) стремится к бесконечности

54. Фирма обладает монопольной властью, если она:

- а) устанавливает цену на уровне предельных издержек
- б) следует за ценой, которую устанавливает лидер на рынке
- в) устанавливает цену на уровне средних переменных издержек
- г) устанавливает цену, исходя из кривой спроса

55. Марина зарабатывает в час 300 руб. В магазине за говядиной по 400 руб. за килограмм нужно стоять в очереди час, за говядиной по 1200 руб. за килограмм очереди нет. При каком объеме покупок рациональным будет приобретение более дешевой говядины для Марины?

- а) при покупке больше 0,375 кг
- б) при покупке меньше 0,375 кг
- в) при покупке больше 0,750 кг
- г) при покупке меньше 0,750 кг

56. Бухгалтерская прибыль за первый год работы предприятия составила 8 млн. рублей. Для того, чтобы основать предприятие, бизнесмен вложил в дело собственные средства на сумму 30 млн. рублей, при этом банковская ставка составляет 20%. Кроме того, он оставил работу с годовым окладом в 2 млн. рублей. Если бы он сдал помещение в аренду вместо того, чтобы основать фирму, то получал бы в год 3 млн. рублей. Чему равны альтернативные издержки?

- а) 11 млн. руб.

- б) 2 млн. руб.
- в) 3 млн. руб.
- г) 5 млн. руб.

57. Бухгалтерская прибыль за первый год работы предприятия составила 8 млн. рублей. Для того, чтобы основать предприятие, бизнесмен вложил в дело собственные средства на сумму 30 млн. рублей, при этом банковская ставка составляет 20%. Кроме того, он оставил работу с годовым окладом в 2 млн. рублей. Если бы он сдал помещение в аренду вместо того, чтобы основать фирму, то получал бы в год 3 млн. рублей. Чему равна экономическая прибыль?

- а) +11 млн. руб.
- б) -2 млн. руб.
- в) -3 млн. руб.
- г) +8 млн. руб.

58. Товар А изготавливается 3 группами производителей. Первая группа затрачивает на производство каждой единицы товара 10 часов и производит 132 единиц изделий за определенное время, вторая группа тратит 14 часов и производит 140 единиц, третья – 6,2 часов и 226 единиц соответственно. Рассчитайте величину стоимости товара в часах.

- а) 9,4 часа
- б) 10,3 часа
- в) 10,1 часа
- г) 12 часов

59. Число работников возросло в 1,5 раза, производительность труда – в 3 раза, интенсивность – в 2 раза. Как изменится объем выпуска продукции?

- а) вырастет в 9 раз
- б) вырастет в 4,5 раза
- в) вырастет в 6 раз
- г) вырастет в 3 раза

60. Монополист-производитель электронного оборудования выпускает и продает такой объем продукции, при котором: $MR = 180$ долл.; $MC = 100$ долл.; $AC = 200$ долл. Чтобы получить максимум прибыли, фирма должна:

- а) повысить цену и увеличить объем выпуска
- б) повысить цену и уменьшить объем выпуска
- в) снизить цену и увеличить объем выпуска
- г) снизить цену и уменьшить объем выпуска

61. В отрасли функционируют 1000 фирм. У каждой фирмы предельные затраты при производстве 5 единиц продукта в месяц составляют 2 долл., 6 единиц - 3 долл., 7 единиц - 5 долл. Если рыночная цена единицы продукта равна 3 долл., то отраслевой выпуск в месяц составит:

- а) не более 5000 единиц
- б) 5000 единиц
- в) 6000 единиц
- г) 7000 единиц

62. В краткосрочном периоде фирма производит 100 единиц продукции. Средние переменные издержки составляют 20 долл., средние постоянные издержки 5 долл. Общие издержки составят:

- а) 25 долл.

- б) 2500 долл.
- в) 125 долл.
- г) 2000 долл.

63. Предпочтения потребителя имеют следующий вид:

Количество единиц товара, в шт.	1	2	3	4	5
Общая полезность (TU)	90	105	120	140	163

Чему равна предельная полезность потребления четвертой единицы блага?

- а) 20
- б) 23
- в) 140
- г) 15

64. Спрос и предложение на обеды в студенческой столовой описываются уравнениями: $Q_D = 16 - P$; $Q_S = -20 + 2 \cdot P$, где Q – количество обедов в день; P – цена обеда (в ден.ед.). Заботясь о студентах, администрация университета установила цену в 11 ден.ед. за обед. Определите величину дефицита (-) или излишка (+).

- а) – 3
- б) +3
- в) – 4
- г) +4

65. Цена товара X составляет 10 руб. Цена товара Y составляет 25 руб. Если потребитель оценивает предельную полезность товара Y в 5 ютиль и желает максимизировать удовлетворение от покупки товаров X и Y, тогда он должен принять предельную полезность товара X за:

- а) 2 ютиль
- б) 5 ютиль
- в) 15 ютиль
- г) 10 ютиль

ДИСЦИПЛИНА «МИКРОЭКОНОМИКА 2»

Микроэкономика 2: УК-10

1. Главным методологическим допущением, применяемым в экономических исследованиях, является:

- а) «если цена падает, величина спроса возрастает»
- б) то, что справедливо для одного из элементов системы, справедливо и для системы в целом
- в) «все проходит»
- г) «при прочих равных условиях»

2. Микроэкономика – это область экономической теории, которая изучает: (2 ответа)

- а) экономическое поведение отдельных групп потребителей, фирм и собственников ресурсов
- б) механизм образования цены на рынке на данный товар
- в) основы формирования государственной экономической политики
- г) проблемы и перспективы монетарной политики центрального банка

3. Наиболее точное определение предмета микроэкономики – это:

- а) изучение способов производства и производственной деятельности
- б) изучение общественного производства и общественного богатства
- в) наука об управлении, обмене и денежных сделках в обществе

г) изучение экономического поведения людей с точки зрения выбора в условиях ограниченности ресурсов

4. Производственные возможности страны приведены в таблице. Рассчитайте альтернативные издержки единицы X при переходе от альтернативы В к С.

Товары/альтернативы	А	В	С	Д
X	0	5	10	20
Y	100	90	75	35

- а) 3
- б) 1/3
- в) 4
- г) 1/4

5. Известно, что товар X приобретается всего пятью потребителями, и при этом спрос каждого потребителя описывается функцией $q_i = 50 - P$. Чему равна величина рыночного спроса, при которой его эластичность будет -4?

- а) 50
- б) 100
- в) 10
- г) 75

6. На графике показаны кривые спроса (D) и предложения (S) на некий товар X.

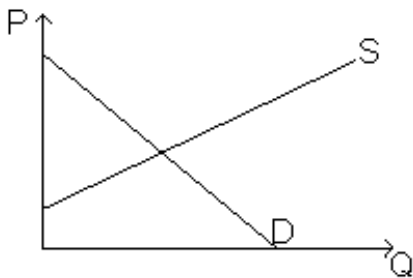

Если при прочих равных условиях повысится цена товара Y, который дополняет товар X в потреблении, то: (2 ответа)

- а) объем продаж товара X не изменится
- б) равновесная цена товара X не изменится
- в) равновесная цена товара X снизится
- г) объем продаж товара X уменьшится

7. Коэффициент перекрестной эластичности спроса на товар X по цене товара Y равен (-2). В настоящее время $P_Y = 100$. К росту спроса на товар X с 80 до 96 единиц может привести изменение цены на товар Y до значения:

- а) 110
- б) 115,6
- в) 90
- г) 91,3

8. На рисунке показаны кривые спроса (D) и предложения (S).

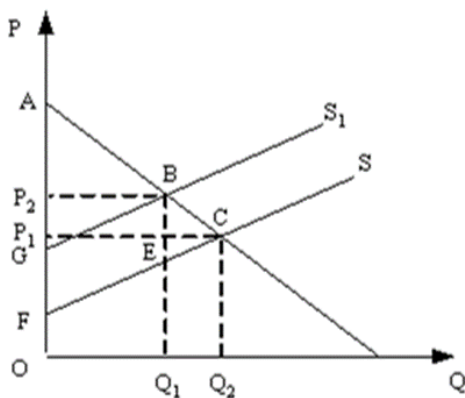

Если правительство будет субсидировать производителя, то излишек производителя будет равен площади фигуры:

- а) P_1AC
- б) Q_1BCQ_2
- в) GP_2B
- г) FP_1C

9. Если спрос задан уравнением $Q_D = 80 - P$, а предложение $Q_S = 2P - 70$, то излишек производителя составит:

- а) 1500
- б) 675
- в) 450
- г) 225

10. Если спрос задан уравнением $Q_D = 80 - P$, а предложение $Q_S = 2P - 70$, то излишек потребителя составит:

- а) 225
- б) 450
- в) 675
- г) 1500

11. Если снижение дохода на 5 % ведет к снижению величины спроса на этот товар на 5%, то эластичность спроса на этот товар по доходу равна:

- а) 0
- б) +1
- в) -1
- г) +4
- д) -4

12. Сущность аксиомы полной упорядоченности заключается в том, что: (2 ответа)

- а) потребитель способен сравнивать наборы благ в соответствии со своими предпочтениями
- б) потребитель способен ранжировать (упорядочивать) наборы благ в соответствии со своими предпочтениями
- в) потребитель способен количественно оценить полезность наборов благ
- г) потребитель не способен сравнивать наборы благ в соответствии со своими предпочтениями

13. В соответствии с аксиомой о ненасыщении: (3 ответа)

- а) предельная полезность всех экономических благ всегда положительна
- б) увеличение потребления любого товара при фиксированных объемах потребления других товаров улучшает положение потребителя
- в) потребитель всегда предпочитает меньшее количество большему

г) полное насыщение потребителя исключено

14. Наклон бюджетной линии обозначает:

- а) количество одного товара, от которого потребитель готов отказаться, в обмен на другой товар, оставаясь при этом на одной и той же кривой безразличия
- б) границу бюджетного пространства
- в) убывающую предельную норму замены
- г) издержки отвергнутых возможностей одного товара, выраженные через другой товар

15. Эффект дохода означает, что:

- а) при неизменности дохода потребителя снижение цены товара не изменяет его покупательную способность
- б) люди всегда стремятся получать большой доход
- в) при неизменности дохода потребителя снижение цены товара увеличивает его покупательную способность
- г) для потребителя цена не имеет большого значения

16. Определите, чему будет равен оптимальный объем полезности блага Q для функции полезности индивида $U = 21 + 20Q - 2Q^2$:

- а) 10
- б) 5
- в) 15
- г) 20

17. В равновесии рациональный индивид потребляет 2 кг помидоров по цене 3 у.е. за 1 кг и 4 кг груш по цене 5 у.е. за 1 кг. Предельная норма замены груш помидорами для него равна:

- а) $2/4$
- б) $1/4$
- в) $3/5$
- г) $5/3$

18. Кардиналистический подход к анализу полезности предполагает:

- а) возможность точного объективного измерения полезности различных товаров в условных единицах
- б) возможность измерения полезности различных товаров в условных единицах
- в) соизмерение объемом удовлетворения от потребления какого-либо блага различными потребителями
- г) возможность приблизительного измерения полезности различных товаров

19. Ординалистский подход к анализу полезности предполагает:

- а) возможность точного объективного измерения полезности различных товаров в условных единицах
- б) возможность сопоставления и сравнения различных потребительских наборов с точки зрения их предпочтительности для данного потребителя
- в) сопоставление количественного измерения полезности с качественным
- г) возможность приблизительного измерения полезности различных товаров

20. Если производство некоторой фирмы описывается производственной функцией $Q = 10K + 12L^2$, то предельная норма замещения капитала трудом $MRTS_{KL}$ равна:

- а) -1,5

- б) -3,6
- в) -2,4
- г) -2,75

21. Положительный эффект масштаба производства можно объяснить:

- а) специализацией производства и разделением труда
- б) трудностями управления
- в) технологическими барьерами на пути увеличения размеров предприятия
- г) дугообразностью кривой долгосрочных средних издержек

22. В краткосрочном периоде конкурентная фирма, максимизирующая прибыль или минимизирующая убытки, не будет продолжать производство, если:

- а) цена продукции ниже минимальной средней издержки
- б) средняя постоянная издержка выше цены продукции
- в) цена продукции ниже минимума средних переменных издержек
- г) цена продукта ниже предельных издержек

23. При каких условиях действует закон убывающей предельной производительности:

- а) при пропорциональном росте всех ресурсов
- б) при условии, что запас всех ресурсов производителя неограничен в краткосрочном периоде
- в) при условии, что не изменяются затраты хотя бы одного ресурса
- г) при неограниченности трудовых ресурсов

24. На графике изображена отдача от масштаба:

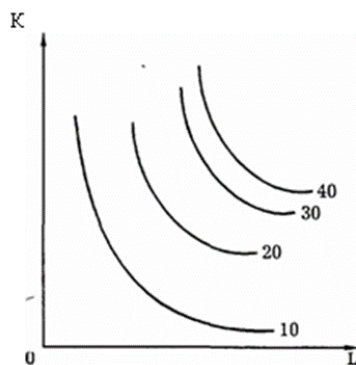

- а) возрастающая
- б) постоянная
- в) убывающая
- г) график не позволяет сделать определенных выводов относительно экономии от масштаба

25. Если при росте выпуска продукции угол наклона кривой совокупного продукта растет, то соответствующая этому отрезку кривая предельного продукта будет:

- а) вертикальной
- б) горизонтальной
- в) иметь положительный наклон
- г) иметь отрицательный наклон

26. Предельная норма технического замещения труда капиталом равна 2. Для обеспечения прежнего объема производства продукции при сокращении использования труда на 4 единицы необходимо увеличить использование капитала:

- а) на 1/2 единицы
- б) на 2 единицы
- в) на 8 единиц

г) необходима дополнительная информация

27. Имеются три варианта вложения 550 млн. руб. в производство автомобилей, радиоприемников и сахара с прибылью соответственно 200, 400 и 300 млн. руб. в год. Кроме того, можно вложить средства в абсолютно надежные государственные облигации под 10% годовых. Определите, какова экономическая прибыль наиболее выгодного производства:

- а) 500 млн. руб.
- б) 400 млн. руб.
- в) 100 млн. руб.
- г) 350 млн. руб.

28. В краткосрочный период фирма производит 600 единиц продукции. Средние переменные издержки составляют 200 рублей, средние постоянные издержки – 100 рублей. Общие издержки составят (рублей):

- а) 36;
- б) 300;
- в) 1300;
- г) 1800.

29. Средние общие издержки производства продукции достигают минимальной величины при том объеме продукции, когда:

- а) $AVC = AVC$
- б) прибыль будет максимальной
- в) $MC = AVC$
- г) $MC = ATC$
- д) $MC = MR$

30. В краткосрочный период фирма производит 500 единиц продукции. Средние переменные издержки составляют 2 тыс. руб., средние постоянные издержки – 0,5 тыс. руб. Общие издержки составят (тыс. руб.):

- а) 2,5
- б) 1250
- в) 750
- г) 1100
- д) невозможно определить на основе имеющихся данных

31. Общие затраты на производство монополистически конкурентной фирмы зависят от выпуска: $TC=10Q^2+5Q+20$. Прибыль фирмы максимальна при цене 125 рублей. Оптимальный объем производства:

- а) больше 6 единиц
- б) равен 6 единицам
- в) меньше 6 единиц
- г) равен нулю

32. Характерным признаком монополистически конкурентной фирмы является то, что:

- а) кривая спроса менее эластична, чем при совершенной конкуренции
- б) продавец имеет небольшое число конкурентов, производящих взаимозаменяемые товары
- в) кривая предложения совершенно эластична
- г) достигается эффективное распределение ресурсов
- д) производство несколько меньше, чем наиболее эффективный объем производства

33. Показатель монопольной власти, предложенный А. Лернером, рассчитывается по формуле:

- а) $(P - MC) / P$
- б) $HHI = \sum q_i^2$
- в) $(P + MC) / P$
- г) MC / P

34. На совершенно конкурентном рынке продукта отдельно взятая фирма достигнет равновесия, если:

- а) будет расширять объем производства до тех пор, пока средняя выручка не сравняется с ценой продукта
- б) будет увеличивать выпуск данного товара до уровня, когда общая выручка сравняется с общими издержками
- в) предельная выручка сравняется с предельными издержками
- г) предельная выручка будет превышать предельные издержки
- д) предельная выручка будет меньше предельных издержек

35. Когда правительство размещает военные заказы на определенных предприятиях, то в этой ситуации имеет место...

- а) монополия
- б) монополия
- в) монополистическая конкуренция
- г) олигополия
- д) совершенная конкуренция

36. Кривая предельных затрат фирмы монополиста имеет вид $MC = Q + 20$, а предельного дохода $MR = 140 - 3Q$. Ценовая эластичность рыночного спроса в точке максимальной прибыли равна:

- а) -4,75
- б) -3,1
- в) -5
- г) -5/9

37. Значения долгосрочных средних издержек типичной фирмы на совершенном рынке при различных выпусках заданы в таблице.

Q	1	2	3	4	5	6
LRAC	24	20	12	16	20	28

Какая цена продукта установится в долгосрочном периоде?

- а) 24
- б) 28
- в) 20
- г) 16
- д) 12

38. Функциональная зависимость производства одной фирмы от предполагаемого объема производства другой фирм $Q_1 = f(Q_2)$ называется:

- а) ценовой войной
- б) стратегическим поведением
- в) уравнением реакции
- г) кооперативной игрой

39. Ценовая дискриминация - это:

- а) продажа по разным ценам одной и той же продукции различным покупателям
- б) повышение цены на товар более высокого качества
- в) различия в оплате труда по национальности или по полу
- г) эксплуатация трудящихся путем установления высоких цен на потребительские товары

40. Отличием олигополии от совершенной конкуренции является:

- а) отсутствие значительных барьеров для вступления в отрасль
- б) дифференциация продукции
- в) взаимосвязанность решений, принимаемых отдельными фирмами
- г) единая стратегия ценообразования
- д) максимизация выпуска продукции фирм - олигополистов

41. Наиболее вероятно, что участник картеля, мог бы увеличить свою прибыль:

- а) продавая свои товары по более низкой цене, чем у других участников картеля
- б) устанавливая более высокую цену, чем у других участников картеля
- в) проводя активную неценовую конкуренцию
- г) ограничивая выпуск своей продукции ниже установленной квоты, чтобы повысить цену
- д) настаивая на том, чтобы картель постоянно повышал согласованную цену

42. Модель ломаной кривой спроса иллюстрирует и объясняет:

- а) поведение дуополии
- б) поведение фирмы в условиях монополистической конкуренции
- в) картельное ценообразование
- г) поведение олигополии, не склонной к сотрудничеству
- д) поведение любой фирмы, функционирующей в условиях несовершенной конкуренции

43. Что из перечисленного НЕ представляет собой барьер для проникновения новых конкурентов на некоторый рынок:

- а) квоты на импорт
- б) патентное законодательство
- в) государственная лицензия на занятие данной деятельностью
- г) антитрестовское законодательство
- д) стандарты по охране окружающей среды, которые обязаны выполнять все фирмы, действующие на данном рынке

44. Весь потребительский излишек присваивает фирма, которая:

- а) осуществляет совершенную ценовую дискриминацию
- б) максимизирует валовую прибыль
- в) монополизирует рынок
- г) сегментирует рынок

45. В модели ценового лидерства (рис.) цена устанавливается на уровне:

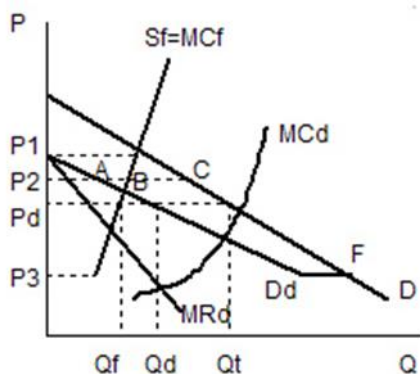

- а) P_1
- б) P_2
- в) P_D
- г) P_3

46. Спрос на труд вырастет:

- а) при одновременном увеличении цены товара и производительности труда
- б) при одновременном снижении цены товара и производительности труда
- в) при повышении заработной платы
- г) при снижении заработной платы

47. Зависимость еженедельной выручки от числа нанимаемых работников имеет следующий вид:

L	3	4	5	6	7
TR	16 000	24 500	30 000	38 000	43 000

Если известно, что недельная ставка заработной платы достигает 6 000, то сколько работников будет нанято фирмой?

- а) 7
- б) 6
- в) 5
- г) 4

48. Конкурентная фирма, стремясь максимизировать прибыль, должна нанимать дополнительных работников только в том случае, если:

- а) предельный продукт труда в денежном выражении больше чем ставка заработной платы
- б) величина предельного продукта в денежном выражении снижается
- в) общая выручка больше общих издержек

49. Фирма-монополист на рынке продукта будет нанимать дополнительных рабочих на конкурентном рынке труда до тех пор, пока не будет соблюдаться равенство:

- а) $P \cdot MPL = W$
- б) $P \cdot W = MPL$.
- в) $MR \cdot MPL = W$
- г) $MR = W \cdot MPL$
- д) $W \cdot MR = MC$

50. При увеличении производительности труда:

- а) произойдет сокращение величины спроса на труд, если спрос на труд эластичен
- б) произойдет сокращение величины спроса на труд, если спрос на труд абсолютно неэластичен
- в) возрастет величина спроса на труд, если спрос на труд эластичен
- г) возрастет величина спроса на труд, если спрос на труд неэластичен

д) произойдет увеличение спроса на труд

51. Кривая спроса фирмы на труд определяется:

- а) средней производительностью основного оборудования фирмы
- б) двойственной линейной программой для всех видов производственной деятельности фирмы
- в) линией предельной выручки от предельного продукта труда
- г) линией предельных затрат фирмы

52. Фирма, являющаяся совершенным конкурентом как на рынке товара, так и на рынке труда, всегда выбирает такой уровень привлечения переменного фактора производства, для которого MPL :

- а) убывает
- б) возрастает
- в) может как возрастать, так и убывать
- г) не изменяется

53. При данном спросе на инвестиции их величина:

- а) будет расти, если будет увеличиваться процентная ставка
- б) будет сокращаться, если будет расти процентная ставка
- в) будет сокращаться, если будет уменьшаться процентная ставка
- г) не зависит от процентной ставки

54. От каких факторов зависит цена земли? (2 ответа)

- а) спроса на землю
- б) предложения земли
- в) размера ренты
- г) ставки ссудного процента

55. Рынки факторов производства - это:

- а) сфера товарного обращения таких групп ресурсов хозяйственной деятельности, как земля с ее природными ископаемыми, труд всех категорий и специализаций, капитал в ее разнообразных сферах
- б) сфера распределения экономических ресурсов для использования их в производстве
- в) рынки продажи конечной продукции
- г) все перечисленное выше

56. Как определяется величина абсолютной земельной ренты:

- а) это разница между валовым доходом и общественной ценой производства
- б) это разница между валовой прибылью и переменными издержками
- в) это разница между валовым доходом и валовыми издержками
- г) как сумма доходов от земли

57. Линия предложения земли как фактора производства:

- а) горизонтальна по отношению к оси абсцисс
- б) вертикальна по отношению к оси абсцисс
- в) имеет отрицательный наклон
- г) не может быть определена

58. Инвестиции, направленные на подготовку и переподготовку персонала с помощью специальных курсов, передачи опыта:

- а) капиталобразующие инвестиции
- б) прямые инвестиции

- в) портфельные инвестиции
- г) финансовые инвестиции
- д) инвестиции в человеческий капитал

59. Рента, которую получают все собственники земли независимо от ее качества:

- а) дифференциальная рента I
- б) абсолютная рента
- в) дифференциальная рента II
- г) процент

60. Страхование является прибыльной деятельностью, так как:

- а) предотвращает риск
- б) объединяет риск большого числа клиентов
- в) суммарные взносы по страховым полисам превышают убытки клиентов
- г) страховой взнос каждого клиента превышает ожидаемые убытки

61. С равной вероятностью игрок может как получить 10000 рублей, так и понести убытки на 10000 рублей в результате ставки в букмекерской конторе. Чему равен ожидаемый доход игрока?

- а) 0
- б) 50
- в) 100
- г) 200

62. Если в экономике чистого обмена оба участника имеют одинаковые предпочтения, то на основании этого можно сделать вывод о том, что:

- а) любое распределение будет для них эффективным
- б) любое распределение будет для них справедливым
- в) эффективность по Парето оказывается недостижимой
- г) их контрактная кривая будет иметь вид прямой линии

63. Когда экономисты используют понятие «экономика благосостояния», то они понимают под ним экономическую систему, которая:

- а) характеризуется наличием справедливой системы распределения благ и отсутствием бедности
- б) опирается на механизмы, автоматически обеспечивающие распределение ресурсов, при котором механизмуется благосостояние
- в) способна обеспечить наивысший при данном уровне развития технологий уровень благосостояния граждан
- г) обеспечивает такое распределение производственных ресурсов, при котором достигается максимально широкий ассортимент благ

64. Трансакционные издержки – это:

- а) альтернативные издержки
- б) издержки в сфере обмена, связанные с передачей прав собственности
- в) общественные издержки
- г) издержки, связанные с государственным регулированием экономики
- д) издержки, связанные с производством продукции и оплатой труда работников

65. В число трансакционных издержек НЕ входят:

- а) издержки по выбору партнеров по сделке
- б) представительские расходы
- в) издержки недолжного выполнения сделки или издержки их недопущения

г) издержки на заработную плату рабочим

Микроэкономика 2: ОПК-1

1. Экономические модели используются для:

- а) предсказания будущего
- б) предсказания того, что вероятнее всего произойдет при определенных условиях
- в) точного установления местоположения экономики в любой момент времени
- г) все перечисленное верно

2. В экономической системе с полной занятостью ресурсов точка, характеризующая объемы национального производства товаров X и Y, будет расположена:

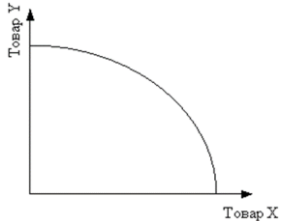

- а) в начале координат
- б) на кривой производственных возможностей
- в) определить границы не представляется возможным
- г) на оси ординат

3. Студент учится в университете, получая стипендию 600 руб., но мог бы работать торговым представителем и получать зарплату 10 тыс. руб. Его альтернативные затраты на обучение равны:

- а) 600 руб.
- б) 10000 руб.
- в) 9400 руб.
- г) 10600 руб.

4. Рабочий может производить детали А, В, С. Затраты времени на детали и размер оплаты представлены в таблице:

Деталь	Затраты времени (мин.)	Оплата (руб./шт.)
А	20	50
В	30	70
С	15	40

Альтернативная стоимость 1 часа досуга для этого рабочего составляет:

- а) 140 руб.
- б) 160 руб.
- в) 70 руб.
- г) 50 руб.

5. Спрос предъявляет домохозяйство с функцией спроса $QD = 330 - 2P$, а предложение определяется фирмой, функция предложения которой $QS = P + 60$. При каких ценах в ситуации директивного установления государством цен рынок будет находиться в состоянии товарного дефицита? (2 ответа)

- а) 110
- б) 70
- в) 90
- г) 80

6. Известно, что товар X приобретается всего двумя потребителями, и при этом спрос первого потребителя описывается функцией $q_1 = 90 - P$, а спрос второго потребителя - функцией $q_2 = 240 - 2P$. Значение цены при величине рыночного спроса, равной 72 составляет:

- а) 86
- б) 96
- в) 38
- г) 89

7. Известно, что по цене 3,2 у.е. продано 50 кг товара, а после ее увеличения до 4 у.е. – 40 кг. Дуговая эластичность спроса на товар равна:

- а) – 0,5
- б) -0,8
- в) -1
- г) – 1,25

8. Если производство некоторой фирмы описывается производственной функцией $Q = 10K + 23L$, то предельная норма замещения капитала трудом $MRTS_{KL}$ равна:

- а) 4,7
- б) -0,4
- в) -2,3
- г) -1,5

9. Короткий период в микроэкономической теории — это отрезок времени, в течение которого:

- а) все факторы переменны
- б) все факторы постоянны
- в) фирма не может изменить размеры своих сооружений, но может изменить количество используемых машин и оборудования
- г) фирма не может изменить ни размеры своих сооружений, ни количество используемых машин и оборудования

10. Производственная функция показывает:

- а) максимальный выпуск продукта, который фирма может произвести при каждом отдельном сочетании факторов производства
- б) общие затраты на выпуск продукции
- в) предельный продукт переменного ресурса
- г) объем применения ресурсов
- д) выпуск продукции за единицу времени

11. На рисунке показаны кривые спроса (D), предельного дохода (MR), средних (AC) и предельных (MC) издержек фирмы в условиях монополистической конкуренции.

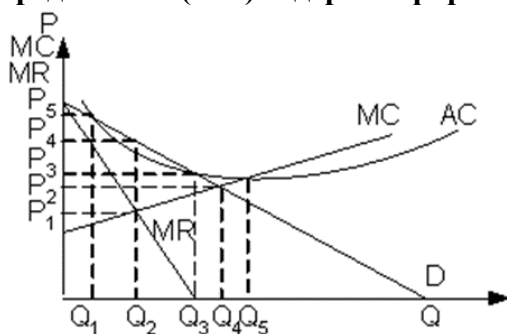

Эта фирма получит максимальную прибыль при выпуске:

- а) Q4

- б) Q3
- в) Q2
- г) Q1

12. Известно, что 10 рабочих производят за один рабочий день 300 единиц продукции и труд является единственным переменным фактором производства. Зарплата каждого рабочего составляет 600 рублей. Средние переменные издержки равны:

- а) 200
- б) 20
- в) 2
- г) 60

13. В краткосрочный период фирма производит 500 единиц продукции. Средние переменные издержки составляют 2 тыс. руб., средние постоянные издержки – 0,5 тыс. руб.. Общие издержки составят (тыс. руб.):

- а) 2,5
- б) 1100
- в) 1250
- г) 750
- д) невозможно определить на основе имеющихся данных

14. Допустим, что монополист может продать 10 единиц товара по цене 100 долл./ед. Продажа 11 единиц вызывает снижение цены до 99,5 долл./ед. Предельный доход при увеличении объема продаж с 10 до 11 единиц равен, долларов:

- а) 100
- б) 99,5
- в) 94,5
- г) 94,0
- д) 109,5

15. Функция спроса на продукцию монополиста: $Q = 12 - 2P$, $MC=AC=2$. Объем выпуска монополиста и цена его продукции равны соответственно:

- а) 2,5 и 7
- б) 4 и 4
- в) 7 и 2,5

16. Дифференциация продукта – это:

- а) действительные или мнимые различия между аналогичными товарами разных фирм
- б) изменение общего дохода в результате продажи дополнительной единицы товара
- в) легальные или естественные препятствия проникновению в отрасль новых фирм
- г) ситуация несовершенной конкуренции, когда предельные издержки меньше рыночной цены
- д) условие максимизации прибыли для любой фирмы, независимо от рыночной структуры, в которой она функционирует

17. Отношение $(P - MC)/P$ А. Лернер предложил использовать для характеристики:

- а) степени концентрации фирм на рынке
- б) монопольной власти фирмы
- в) степени ценовой дискриминации
- г) высоты рыночных барьеров

18. Объем выпуска фирмы в условиях совершенной конкуренции - 100 ед. товара, цена товара равна 2 тыс. руб., общие издержки выпуска 100 ед. товара - 130 тыс. руб. Чему равна общая прибыль фирмы?

- а) -0,7
- б) 200
- в) 70
- г) 0,7

19. Для олигополии Курно верно следующее утверждение:

- а) совокупный излишек возрастает с ростом числа фирм
- б) точка равновесия Курно является оптимумом по Парето
- в) каждый участник считает выпуск другого изменяемым
- г) объем выпуска каждого участника не зависит от выпуска другого
- д) цены равновесия разные для разных участников рынка олигополии
- е) прибыль одного участника максимальна при минимальном объеме выпуска другого

20. Вы исходите из предположения, что если ваша фирма снизит свою цену, конкуренты соответственно снизят свои цены, но, если вы повысите ее, ни одна фирма не последует вашему примеру. Это означает, что ваша фирма:

- а) сталкивается с конкуренцией «не на жизнь, а на смерть»
- б) имеет «ломаную» кривую спроса
- в) является ценовым лидером на олигополистическом рынке
- г) наиболее эффективная в отрасли
- д) одна из конкурентных фирм в отрасли

21. Рисунок иллюстрирует модель:

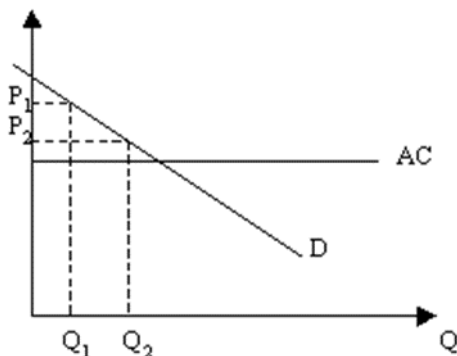

- а) модель ценового лидерства
- б) модель Курно
- в) модель Бертрана
- г) модель Штакельберга

22. Выручка конкурентной фирма описывается уравнением $TR = 80 \cdot Q$, а средний продукт труда описывается следующей функцией $AP = 2L^{-1/2}$. Сколько рабочих будет нанято фирмой при уровне заработной платы $w = 20$?

- а) 25
- б) 100
- в) 50
- г) 16

23. Предельная факторная выручка определяет:

- а) спрос на производственные ресурсы
- б) предложение производственных ресурсов

- в) издержки производства
- г) спрос на товары, производимые при помощи данных ресурсов

24. Рыночный спрос на труд имеет вид: $w = 100 - L$. Эластичность данного спроса на труд по зарплате составляет 3 при ставке заработной платы, равной

- а) 75
- б) 33,3
- в) 50
- г) 66,7

25. При увеличении ставки заработной платы, вызванном увеличением спроса на труд, с 25 до 30 объем занятых увеличился на 20%. Эластичность предложения труда по зарплате равна:

- а) 1
- б) 5/4
- в) 4/5
- г) 3/2

26. Предельная доходность капитала (MRP_K) зависит от:

- а) количества привлекаемого капитала
- б) процентной ставки на капитал
- в) производительности капитала
- г) производительности остальных факторов производства
- д) от всего перечисленного выше

27. Процентная ставка в стране составляет 20% . Инвестору предлагают вложить 100 тыс. руб. сроком на два года. Какую минимальную прибыль ему надо обещать, чтобы он согласился?

- а) 44 тыс. руб.
- б) 12 тыс. руб.
- в) 24 тыс. руб.
- г) 36 тыс. руб.

28. Главным фактором формирования несельскохозяйственного спроса на землю является:

- а) плодородие земли
- б) тип почвы
- в) местоположение

29. Факторами, НЕ влияющими на цену земли, можно считать:

- а) рост населения страны
- б) уровень инфляции
- в) ограниченность территорий, которые благоприятны для сельского хозяйства
- г) издержки производства в сельскохозяйственном машиностроении

30. Предложение земли:

- а) эластично
- б) неэластично
- в) абсолютно неэластично
- г) характеризуется единичной эластичностью
- д) абсолютно эластично

31. Цена земли зависит от:

- а) размера ренты
- б) спроса на землю
- в) ставки ссудного процента

32. Аренда представляет собой:

- а) имущественный договор, при котором собственность передается во временное владение или пользование
- б) обладание землей на правах собственности
- в) право пользования имуществом с возможностью последующего выкупа
- г) пользование землей в установленном законом порядке

33. Вариабельность измеряют при помощи расчета:

- а) стандартного отклонения
- б) дисперсии
- в) среднего ожидаемого дохода
- г) всех возможных исходов события

34. Диверсификация - это метод снижения риска, при котором:

- а) риск распределяется между несколькими товарами (проектами, видами деятельности)
- б) риск делится между участниками проекта
- в) производятся разнородные продукты
- г) производитель производит некачественный товар

35. Вероятность показывает:

- а) правдоподобность наступления определенного исхода
- б) последствия какого-либо действия
- в) масштабы, которые принимают возможные исходы
- г) различие между действительным и средним (ожидаемым) доходом

36. Индивид является склонным к риску, если:

- а) он предпочитает случайный доход гарантированному при одинаковой ожидаемой выгоде
- б) предпочитает гарантированный доход случайному
- в) если у него нет предпочтений между гарантированным и случайным доходом с одинаковой ожидаемой выгодой

37. Неопределенность на рынке приводит к:

- а) рискованности получения прибыли
- б) росту эффективности использования ресурсов
- в) снижению эффективности использования ресурсов
- г) монополизации рынков

38. Ожидаемая полезность (математическое ожидание полезности) является:

- а) суммой полезностей, соответствующих всем возможным исходам, взвешенной по вероятностям исходов
- б) суммой полезностей, соответствующих всем возможным исходам
- в) суммой полезностей положительных исходов
- г) суммой гарантированного и случайного доходов

39. Производство товара А сопряжено с возникновением положительного внешнего эффекта. С точки зрения общественных интересов в отрасли, производящей товар А наблюдается:

- а) недостаточное использование ресурсов
- б) избыточное использование ресурсов
- в) либо избыточное использование ресурсов, либо недостаточное использование ресурсов
- г) оптимальное использование ресурсов

40. В отрасли А, поставляющей комплектующие отрасли Б, произошло сокращение предложения. Следствием этого станет:

- а) снижение цен в отрасли Б
- б) рост цен в отрасли Б
- в) снижение спроса в отрасли Б
- г) повышение предложения в отрасли Б

ДИСЦИПЛИНА «ФИНАНСЫ»

Финансы: УК-10

1. Какое из представленных утверждений является верным?

- а) финансы и деньги – это тождественные понятия
- б) деньги являются обязательным условием существования финансов
- в) часть финансов имеет неденежную форму выражения

2. Сферой финансов, в наименьшей степени регламентированной государством, являются:

- а) финансы домохозяйств
- б) финансы организаций
- в) государственные и муниципальные финансы

3. Отношения домашних хозяйств с бюджетами разных уровней:

- а) ограничиваются только уплатой налогов, сборов и других обязательных платежей в соответствии с действующим законодательством;
- б) ограничиваются только получением бюджетных субсидий на определенные цели, предусмотренные законодательством РФ
- в) могут возникать как по поводу получения бюджетных средств, так и по поводу уплаты налогов, сборов и других обязательных платежей

4. Привлечение финансовых ресурсов домашним хозяйством может осуществляться путем:

- а) приобретения акций
- б) привлечения заемных средств
- в) приобретения облигаций
- г) привлечения акционерного капитала

5. Наиболее рисковыми финансовыми инструментами для инвесторов являются:

- а) облигации
- б) производные ценные бумаги
- в) акции

6. К финансовой деятельности экономических субъектов относится:

- а) деятельность, связанная с получением прибыли
- б) деятельность, связанная с применением финансовых инструментов
- в) деятельность по обеспечению финансовой устойчивости

7. Объектами инвестирования могут быть:

- а) различные виды обязательств
- б) различные виды активов
- в) различные виды активов и обязательств

8. Основные направления государственной денежно-кредитной политики России разрабатывает:

- а) Центральный банк РФ
- б) Министерство экономического развития РФ
- в) Министерство финансов РФ

9. Основные направления бюджетной политики Российской Федерации разрабатывает:

- а) Центральный банк РФ
- б) Министерство экономического развития РФ
- в) Министерство финансов РФ

10. Центральный банк РФ во взаимодействии с Правительством РФ разрабатывает и проводит:

- а) единую государственную денежно-кредитную политику, политику развития и обеспечения стабильности функционирования финансового рынка
- б) единую государственную денежно-кредитную политику, политику развития и обеспечения стабильности функционирования финансового рынка, таможенно-тарифную политику
- в) единую государственную денежно-кредитную политику, таможенно-тарифную политику

11. В настоящее время в Российской Федерации основные направления таможенно-тарифной политики разрабатываются:

- а) Министерством финансов РФ
- б) Федеральной таможенной службой
- в) Министерством экономического развития РФ

12. В настоящее время в Российской Федерации основные направления налоговой политики разрабатываются:

- а) Федеральной налоговой службой
- б) Министерством финансов РФ
- в) Министерством экономического развития РФ

13. Федеральная налоговая служба находится в ведении:

- а) Правительства РФ
- б) Министерства финансов РФ
- в) Министерства экономического развития РФ

14. Федеральная таможенная служба находится в настоящее время в ведении:

- а) Правительства РФ
- б) Министерства финансов РФ;
- в) Министерства экономического развития РФ

15. Федеральное казначейство находится в ведении:

- а) Банка России;
- б) Министерства экономического развития РФ
- в) Министерства финансов РФ

16. Центральный банк России является органом:

- а) законодательной власти
- б) исполнительной власти
- в) судебной власти
- г) все варианты неверные

17. Федеральная налоговая служба осуществляет:

- а) контроль и надзор за соблюдением законодательства о налогах и сборах;
- б) начисление и сбор налогов, сборов и других обязательных платежей в соответствии с законодательством о налогах и сборах
- в) планирование налоговых поступлений в соответствии с законодательством о налогах и сборах

18. Территориальные фонды обязательного медицинского страхования созданы для реализации государственной политики в сфере:

- а) добровольного и обязательного медицинского страхования на территориях субъектов РФ
- б) обязательного и корпоративного страхования на территории субъектов РФ
- в) обязательного медицинского страхования на территориях субъектов РФ

19. Страховые платежи являются источником доходов:

- а) федерального бюджета
- б) бюджетов государственных внебюджетных фондов
- в) региональных бюджетов;
- г) местных бюджетов

20. Контроль за правильностью исчисления или начисления, своевременностью уплаты, своевременностью и полнотой принятия мер к взысканию таможенных пошлин, налогов, таможенных сборов, антидемпинговых, специальных и компенсационных пошлин осуществляет:

- а) Федеральная налоговая служба России
- б) Федеральное казначейство России
- в) Федеральная таможенная служба
- г) Федеральная пробирная палата

21. Какой государственный орган из перечисленных осуществляет выпуск и изъятие денег из обращения?

- а) Центральный банк РФ
- б) Министерство финансов РФ
- в) Федеральное казначейство
- г) Фабрика ГОЗНАК
- д) Счетная Палата РФ

22. Обязательные нормативы Банк России устанавливает в целях обеспечения:

- а) ликвидности банковской системы
- б) доходности банковской системы
- в) устойчивости банковской системы
- г) все ответы верные

23. Документ, подтверждающий факт заключения договора страхования - это:

- а) запись в личном кабинете застрахованного на сайте страховой компании
- б) страховой полис
- в) чек о переводе денежных средств по страховому полису
- г) квитанция об уплате страхового взноса

24. Основной целью деятельности Банка России является:

- а) получение прибыли
- б) защита, обеспечение устойчивости, покупательной способности иностранных валют по отношению к рублю
- в) защита, обеспечение устойчивости, покупательной способности рубля по отношению к иностранным валютам
- г) лицензирование деятельности коммерческих банков

25. К менее рисковым вложениям денежных средств инвесторов относят такие инструменты как:

- а) акции

- б) паи паевых инвестиционных фондов
- в) опционы
- г) банковские депозиты

26. Операции кредитных учреждений по привлечению денежных средств юридических и физических лиц на финансовом рынке называются:

- а) депозитными
- б) ссудными
- в) трастовыми
- г) инвестиционными

27. Площадки, на которых происходят сделки с финансовыми активами по определенным правилам - это:

- а) биржи и иные организаторы торговли товарами, долгами, ценными бумагами
- б) биржи и иные организаторы торговли валютами, ценными бумагами и производными финансовыми инструментами
- в) фондовые биржи, где осуществляется торговля валютами, ценными бумагами и товарами

28. Любой договор, который приводит к возникновению финансового актива у одной организации и финансового обязательства или долевого инструмента у другой организации – это:

- а) финансовый договор
- б) финансовый инструмент
- в) договор купли-продажи

29. Инфраструктура финансового рынка включает:

- а) финансовые, валютные, учетные и информационные институты
- б) информационные и торговые площадки
- в) торговые, платежные, учетные и информационные институты

30. Центральный банк РФ подотчетен:

- а) Правительству РФ
- б) Государственной Думе РФ
- в) Президенту РФ
- г) не подотчетен никому

31. Федеральные налоги поступают:

- а) только в федеральный бюджет
- б) только в федеральный и региональные бюджеты
- в) в федеральный, региональные и местные бюджеты

32. Страховые взносы установлены и регулируются:

- а) Таможенным кодексом РФ
- б) Бюджетным кодексом РФ
- в) Налоговым кодексом РФ

33. Российское банковское законодательство запрещает коммерческим банкам заниматься:

- а) расчетно-кассовым обслуживанием клиентов
- б) аккумуляцией свободных денежных средств юридических лиц
- в) страховой деятельностью
- г) консультированием по вопросам банковской деятельности

34. Деятельность НПФ по негосударственному пенсионному обеспечению участников фонда в соответствии с договорами негосударственного пенсионного обеспечения осуществляется:

- а) на добровольных началах;
- б) в обязательном порядке;
- в) в добровольном и обязательном порядке;

35. Нефтегазовые доходы поступают в доходы:

- а) бюджетов субъектов РФ
- б) местных бюджетов
- в) федерального бюджета

36. К бюджетным инструментам реализации государственной финансовой политики относятся:

- а) установление ориентиров роста денежной массы
- б) операции на открытом рынке
- в) государственные ценные бумаги

37. К денежным (монетарным) инструментам государственной финансовой политики относятся:

- а) валютные интервенции
- б) бюджетные кредиты
- в) государственные гарантии

38. К денежным (монетарным) инструментам государственной финансовой политики относятся:

- а) бюджетные инвестиции
- б) операции на открытом рынке
- в) суверенные фонды благосостояния

39. В соответствии с Бюджетным кодексом РФ бюджет – это:

- а) форма образования и расходования денежных средств, предназначенных для финансового обеспечения задач и функций государства и местного самоуправления
- б) основанная на экономических отношениях и государственном устройстве РФ, регулируемая нормами права совокупность федерального бюджета, бюджетов субъектов РФ, местных бюджетов и бюджетов государственных внебюджетных фондов
- в) денежные средства, направляемые на финансовое обеспечение задач и функций государства и местного самоуправления

40. К обращаемым ценным бумагам можно отнести:

- а) ценные бумаги, производные финансовые инструменты, кредитные договоры
- б) ценные бумаги, производные финансовые инструменты, страховые полисы
- в) ценные бумаги, производные финансовые инструменты

41. Назначение и выплату государственных пособий, обеспечения по обязательному социальному страхованию, иных видов обеспечения, установленных федеральными законами о конкретных видах обязательного социального страхования, осуществляет:

- а) Федеральный фонд обязательного медицинского страхования
- б) Фонд национального благосостояния России
- в) Социальный фонд России
- г) Министерство труда и социальной защиты РФ

42. Организации, которые хранят ценные бумаги, выступают посредниками между эмитентами и инвесторами, ведут учет сделок с ценными бумагами и перехода прав на эти бумаги - это:

- а) депозитарий
- б) репозитарий
- в) биржа

43. Кредитный рейтинг долговых обязательств предназначен для оценки рисков в отношении:

- а) кредитоспособности заемщика
- б) финансового состояния заемщика
- в) ликвидности долговых обязательств

44. Социальный фонда России НЕ осуществляет:

- а) назначение и выплату пенсий по обязательному пенсионному страхованию и государственному пенсионному обеспечению
- б) организацию инвестирования средств пенсионных накоплений
- в) организацию мероприятий в области медицинской, социальной и профессиональной реабилитации застрахованных лиц
- г) аккумулирование средств обязательного медицинского страхования и управление ими

45. Три основные цели государственной финансовой политики, сформулированные Р. Масгрейвом - это:

- а) предоставление общественных благ, перераспределение доходов и стабилизация экономики
- б) регулирующая, распределительная и контрольная
- в) становление рационального распределения и использования ресурсов, достижение финансовой устойчивости и финансовой независимости государства, создание благоприятных условий для функционирования хозяйствующих субъектов

46. Таможенные пошлины относятся к:

- а) налоговым доходам федерального бюджета
- б) неналоговым доходам федерального бюджета
- в) налоговым доходам бюджетов субъектов РФ

47. Виды налоговых доходов бюджетной системы РФ устанавливаются:

- а) только федеральным законодательством
- б) федеральным и региональным законодательством
- в) федеральным, региональным и местным законодательством

48. Доходы бюджетов в виде дотаций, субвенций и субсидий относятся к:

- а) неналоговым доходам
- б) источникам финансирования дефицита бюджета
- в) безвозмездным поступлениям

49. Межбюджетные трансферты, предоставляемые на безвозмездной и безвозвратной основе без установления направлений и (или) условий их использования – это:

- а) дотации
- б) субвенции
- в) субсидии

50. В российской бюджетной практике критерием разделения государственного долга на внутренний и внешний выступает:

- а) резидентство кредитора
- б) валюта займа
- в) рынок размещения займа

51. Реструктуризация государственного (муниципального) долга – это:

- а) погашение долговых обязательств за счет финансовых ресурсов от осуществления новых заимствований
- б) прекращение долговых обязательств с их заменой на иные, предусматривающие другие условия обслуживания и погашения
- в) снижение долга за счет его обмена на акции предприятий, принадлежащих должнику

52. Основной целью управления государственным (муниципальным) долгом является:

- а) диверсификация долговых обязательств
- б) сохранение объема долга на экономически безопасном уровне
- в) поддержание стабильности и предсказуемости рынка государственного долга

53. Основные направления развития финансового рынка Российской Федерации разрабатывает:

- а) Министерство финансов РФ
- б) Центральный банк РФ
- в) Министерство экономического развития РФ

54. Финансовый рынок можно классифицировать по различным признакам; в зависимости от срока привлечения денег на финансовом рынке различают:

- а) первичный рынок и вторичный рынок
- б) долговой рынок и долевого рынок
- в) денежный рынок и рынок капитала

55. К торговой инфраструктуре финансового рынка относятся:

- а) биржи
- б) депозитарии
- в) бюро кредитных историй
- г) рейтинговые агентства

56. К информационной инфраструктуре финансового рынка относятся:

- а) биржи
- б) депозитарии
- в) бюро кредитных историй
- г) клиринговые организации

57. К учетной инфраструктуре финансового рынка относятся:

- а) биржи
- б) депозитарии
- в) бюро кредитных историй
- г) рейтинговые агентства

58. Сегмент, на котором объектом купли-продажи выступают свободные кредитные ресурсы и обслуживающие их финансовые инструменты, обращение которых осуществляется на принципах возвратности и платности - это:

- а) рынок облигаций;

- б) рынок валюты;
- в) кредитный рынок

59. Не относятся к хозяйствующим субъектам, оказывающим финансовые услуги (финансовым организациям):

- а) ломбарды
- б) страховые организации
- в) негосударственные пенсионные фонды
- г) компании, оказывают посреднические услуги при сделках купли-продажи недвижимости

60. В настоящее время в Российской Федерации за надзор, регулирование и развитие во всех секторах финансового рынка отвечает:

- а) Федеральная служба по финансовым рынкам
- б) Министерство финансов РФ
- в) Центральный банк РФ

61. Не является целью деятельности Центрального банка России:

- а) развитие финансового рынка Российской Федерации
- б) обеспечение стабильности и развитие национальной платежной системы
- в) получение прибыли
- г) обеспечение стабильности финансового рынка Российской Федерации

62. В соответствии с Федеральным законом «О банках и банковской деятельности» банки подразделяются на:

- а) универсальные банки и специализированные банки
- б) банки с универсальной лицензией и банки с базовой лицензией
- в) сберегательные банки и инвестиционные банки

63. К банковским операциям, в соответствии с Федеральным законом «О банках и банковской деятельности», относятся:

- а) лизинговые операции
- б) инкассация денежных средств
- в) доверительное управление денежными средствами по договору с физическими и юридическими лицами
- г) осуществление операций с драгоценными металлами, монетами из драгоценных металлов

64. К банковским операциям, в соответствии с Федеральным законом «О банках и банковской деятельности», относятся:

- а) предоставление в аренду физическим и юридическим лицам специальных помещений или находящихся в них сейфов для хранения документов и ценностей
- б) выдача банковских гарантий
- в) доверительное управление денежными средствами по договору с физическими и юридическими лицами
- г) купля-продажа иностранной валюты в наличной и безналичной формах

65. Какой актив из перечисленных имеет максимальный риск инвестирования:

- а) золото
- б) облигации
- в) обыкновенные акции
- г) производные ценные бумаги

66. Деятельность, связанная с предоставлением услуг по хранению, учёту и переходу прав собственности на ценные бумаги - это:

- а) дилерская деятельность
- б) брокерская деятельность
- в) депозитарная деятельность
- г) деятельность регистраторов

67. Наиболее рискованные инструменты долгового финансирования для субъектов РФ:

- а) бюджетные кредиты
- б) государственные ценные бумаги
- в) кредиты кредитных организаций
- г) государственные гарантии

68. Резервный фонд коммерческого банка предназначен для:

- а) приобретения нового оборудования
- б) защиты интересов вкладчиков
- в) покрытия убытков и возмещения потерь

69. Специальные организации, которые обслуживают сделки с финансовыми активами, проводят контроль и расчеты по таким сделкам, учет и переход прав на финансовые активы, а также осуществляют сбор, хранение и предоставление информации, необходимой для эффективного функционирования финансового рынка - это:

- а) инфраструктура финансового рынка
- б) рынок ценных бумаг
- в) финансовые организации

70. Дисконтирование денежных потоков – это:

- а) метод, используемый для измерения доходности актива на основе его будущих денежных потоков, приведенных к текущей стоимости
- б) метод оценки ликвидности активов путем сравнения их стоимости с обязательствами
- в) метод, основанный на анализе исторических данных для прогнозирования будущих трендов
- г) метод учета, который используется для распределения затрат между различными проектами

ДИСЦИПЛИНА «ОСНОВЫ ПРАВОВЕДЕНИЯ И ПРОТИВОДЕЙСТВИЯ КОРРУПЦИИ»

Основы правоведения и противодействия коррупции: УК-11

1. Перечислите виды ответственности за совершение коррупционных правонарушений в РФ для физических лиц:

- а) уголовная, административная и дисциплинарная ответственность
- б) уголовная, административная, гражданско-правовая и дисциплинарная ответственность
- в) уголовная, административная, гражданско-правовая, нравственно-моральная и дисциплинарная ответственность
- г) административная и гражданско-правовая

2. Одним из признаков коррумпированности государственного служащего является:

- а) злоупотребление служебным положением
- б) несоблюдение норм служебной этики и правил делового поведения
- в) недобросовестное исполнение должностных обязанностей

3. Состояние защищенности здания, строения, сооружения, иного объекта, места массового пребывания людей, препятствующее совершению террористического акта. О каком понятии идет речь?

- а) контртеррористическая операция
- б) предупреждение террористического акта
- в) антитеррористическая защищенность объекта (территории)

4. Что относится к одной из организационных основ противодействия терроризму Президента Российской Федерации:

- а) организация разработки и осуществления мер по предупреждению терроризма и минимизацию и (или) ликвидацию последствий проявлений терроризма
- б) организация реализации государственной политики в области противодействия терроризму на территории субъекта Российской Федерации
- в) определение основных направлений государственной политики в области противодействия терроризму

5. Меры по предупреждению и противодействию коррупции:

- а) являются важным направлением профилактики и предупреждения правонарушений в сфере профессиональной деятельности
- б) не влияют на сферу профессиональной деятельности
- в) распространяют свое действие только на государственных служащих

6. В рамках противодействия коррупции Президент Российской Федерации:

- а) обеспечивает разработку и принятие федеральных законов по вопросам противодействия коррупции
- б) распределяет функции между федеральными органами исполнительной власти, руководство деятельностью которых осуществляет, по противодействию коррупции
- в) определяет основные направления государственной политики в области противодействия коррупции
- г) все перечисленное

7. Коммерческий подкуп относится к:

- а) преступлениям против интересов службы в коммерческих и иных организациях
- б) преступлениям против общественной безопасности
- в) преступлениям против собственности

8. Какое преступление можно отнести к коррупционным:

- а) кража
- б) убийство
- в) дача взятки

9. В рамках противодействия коррупции Федеральное Собрание Российской Федерации:

- а) обеспечивает разработку и принятие федеральных законов по вопросам противодействия коррупции
- б) распределяет функции между федеральными органами исполнительной власти, руководство деятельностью которых оно осуществляет, по противодействию коррупции
- в) устанавливает компетенцию федеральных органов исполнительной власти, руководство деятельностью которых осуществляет, в области противодействия коррупции
- г) все варианты ответа верные

10. Корыстная заинтересованность:

- а) стремление должностного лица извлечь выгоду неимущественного характера, обусловленное такими побуждениями, как карьеризм, семейственность, получить взаимную услугу
- б) стремление должностного лица путем совершения неправомерных действий получить для себя или других лиц выгоду имущественного характера
- в) стремление должностного лица получить выгоду как имущественного характера, так и неимущественного характера

11. К задачам профилактики правонарушений в сфере профессиональной деятельности не относится:

- а) формирование законопослушного поведения должностных лиц
- б) создание условий для совершения должностными лицами правонарушений
- в) недопущение совершения правонарушений со стороны должностных лиц

12. В каких случаях лицо, давшее взятку, освобождается от уголовной ответственности:

- а) если оно активно способствовало раскрытию и (или) расследованию преступления
- б) если оно активно способствовало раскрытию и (или) расследованию преступления
- в) если лицо после совершения преступления добровольно сообщило в орган, имеющий право возбудить уголовное дело, о даче взятки
- г) обязательно соблюдение всех вышеперечисленных условий

13. К основным принципам противодействия терроризму не относится:

- а) возможность политических уступок террористам
- б) приоритет защиты прав и законных интересов лиц, подвергающихся террористической опасности
- в) обеспечение и защита основных прав и свобод человека и гражданина

14. Комплекс специальных, оперативно-боевых, войсковых и иных мероприятий с применением боевой техники, оружия и специальных средств по пресечению террористического акта, обезвреживанию террористов, обеспечению безопасности физических лиц, организаций и учреждений, а также по минимизации последствий террористического акта – это:

- а) контртеррористическая операция
- б) террористическая деятельность
- в) антитеррористическая защищенность объекта (территории)
- г) противодействие терроризму

15. Что такое экстремизм?

- а) комплекс действий по предупреждению, пресечению и раскрытию преступлений экстремистского характера, осуществляемый органами государственного управления и общественными объединениями в соответствии с национальным законодательством
- б) идеология насилия и практика воздействия на принятие решения органами государственной власти, органами местного самоуправления или международными организациями,
- в) приверженность к крайним мерам и взглядам, радикально отрицающим существующие в обществе нормы и правила через совокупность насильственных проявлений, совершаемых отдельными лицами и специально организованными группами и сообществами

16. Идеология насилия и практика воздействия на принятие решения органами государственной власти, органами местного самоуправления или международными организациями, связанные с устрашением населения и (или) иными формами противоправных насильственных действий – это:

- а) коррупция
- б) террористический акт
- в) фашизм
- г) терроризм

17. К использованию должностным лицом своих служебных полномочий вопреки интересам службы можно отнести:

- а) стремление должностного лица извлечь выгоду неимущественного характера, обусловленное такими побуждениями, как карьеризм, семейственность, получить взаимную услугу
- б) стремление должностного лица путем совершения неправомерных действий получить для себя или других лиц выгоду имущественного характера (незаконное получение льгот, кредита, погашения долга)
- в) незаконное оказание содействия в трудоустройстве, продвижении по службе, поощрении подчиненного, а также иное покровительство по службе, совершенное из корыстной или иной личной заинтересованности

18. Чем чрезмерна свобода подзаконного нормотворчества как коррупциогенный фактор характеризуется:

- а) необоснованным установлением исключений из общего порядка
- б) определением компетенции по формуле «вправе»
- в) наличием бланкетных и отсылочных норм

19. Какие органы осуществляют контрольно-надзорную антикоррупционную экспертизу?

- а) Прокуратура РФ и Министерство финансов РФ
- б) Министерство юстиции РФ и Счетная палата РФ
- в) Министерство юстиций РФ и Министерство финансов РФ
- г) Прокуратура РФ и Министерство юстиции РФ

20. В какой стране впервые появилось понятие «терроризм»?

- а) Ирак
- б) Франция
- в) Великобритания

21. Исковая давность на требование о возмещении вреда, причиненного в результате террористического акта жизни или здоровью граждан:

- а) составляет один год
- б) составляет три года

- в) не распространяется
- г) составляет десять лет

22. Контртеррористическая операция считается оконченной в случае, если:

- а) террористический акт пресечен (прекращен)
- б) террористический акт пресечен (прекращен) и ликвидирована угроза жизни, здоровью, имуществу и иным охраняемым законом интересам людей, находящихся на территории, в пределах которой проводилась контртеррористическая операция
- в) ликвидирована угроза жизни, здоровью, имуществу людей, находящихся на территории, в пределах которой проводилась контртеррористическая операция
- г) ликвидирована угроза охраняемым законом интересам людей, находящихся на территории, в пределах которой проводилась контртеррористическая операция

23. В борьбе с терроризмом Вооруженные Силы Российской Федерации могут применяться для:

- а) пресечения полетов воздушных судов, используемых для совершения террористического акта либо захваченных террористами
- б) пресечения полетов воздушных судов, используемых для совершения террористического акта либо захваченных террористами
- в) пресечения международной террористической деятельности за пределами территории Российской Федерации
- г) все ответы верны

24. В соответствии с законодательством РФ за осуществление террористической деятельности следует

- а) смертная казнь
- б) неотвратимость наказания
- в) ограничения в передвижении
- г) освобождение от наказания

25. Вред, причиненный при пресечении террористического акта правомерными действиями здоровью и имуществу лица, участвующего в террористическом акте, а также вред, вызванный смертью этого лица...

- а) возмещение осуществляется за счет средств федерального бюджета в соответствии с законодательством РФ
- б) возмещению не подлежит
- в) подлежит возмещению от суммы

26. Кто относится к субъектам антикоррупционной экспертизы согласно ст. 3 Федерального закона от 17.07.2011 г. №172-ФЗ «Об антикоррупционной экспертизе нормативных правовых актов и проектов нормативных правовых актов»:

- а) Прокуратура РФ
- б) Минюст России и его территориальные органы
- в) органы государственной власти и местного самоуправления
- г) все ответы верны

27. Мерами по профилактике коррупции согласно Федеральному закону №273-ФЗ «О противодействии коррупции» являются:

- а) формирование в обществе нетерпимости к коррупционному поведению
- б) антикоррупционная экспертиза правовых актов и их проектов

- в) принятие мер, которые могут потребоваться для обеспечения эффективной и надлежащей защиты тех, кто сообщает о коррупционных правонарушениях или сотрудничает с органами, осуществляющими расследование
- г) проведение единой государственной политики в области противодействия коррупции

28. Какая из перечисленных мер является профилактикой коррупции:

- а) предъявление квалификационных требований к гражданам, претендующим на замещение государственных или муниципальных должностей
- б) проведение единой государственной политики в области противодействия коррупции
- в) совершенствование системы и структуры государственных органов, создание механизмов общественного контроля за их деятельностью

29. Входят ли в правовую основу противодействия коррупции муниципальные правовые акты:

- а) да
- б) нет
- в) входят в случаях, предусмотренных законодательством

30. Обеспечение разработки и принятия федеральных законов по вопросам противодействия коррупции относится к компетенции

- а) Президента Российской Федерации
- б) Федерального Собрания Российской Федерации
- в) Правительства Российской Федерации

31. Ответственность граждан за коррупционные правонарушения может быть:

- а) уголовной и административной
- б) дисциплинарной и гражданско-правовой
- в) уголовной, административной, дисциплинарной и гражданско-правовой

32. Утрата государственным (муниципальным) служащим доверия является основанием для:

- а) изменения существенных условий служебного контракта
- б) отстранения от замещаемой должности государственной (муниципальной) службы
- в) проведения служебной проверки
- г) увольнение с государственной (муниципальной) службы

33. Взаимодействие правоохранительных органов по противодействию коррупции должно строиться на основе строгого соблюдения участниками следующих принципов

- а) законности, согласованности, самостоятельности
- б) законности, идеологического многообразия
- в) согласованности, разделения властей, законности
- г) законности, многообразия, согласия

34. К основным принципам противодействия коррупции в Российской Федерации не относится:

- а) публичность и открытость деятельности государственных органов и органов местного самоуправления
- б) недопустимость произвольного вмешательства в частные дела
- в) неотвратимость ответственности за совершение коррупционных правонарушений
- г) законность

35. Крупным размером взятки признаются сумма денег, стоимость ценных бумаг, иного имущества, услуг имущественного характера, иных имущественных прав:

- а) превышающие сто пятьдесят тысяч рублей
- б) двести пятьдесят тысяч рублей
- в) превышающие один миллион рублей
- г) два миллиона рублей

36. Примером личной заинтересованности в коррупционных преступлениях может быть:

- а) незаконное получение кредита
- б) семейственность
- в) освобождение от погашения долга

37. Посредничество во взяточничестве:

- а) является коррупционным преступлением
- б) не является коррупционным преступлением
- в) является административным правонарушением

38. К числу основных мер профилактики коррупции не относится:

- а) развитие институтов общественного и парламентского контроля за соблюдением законодательства Российской Федерации о противодействии коррупции
- б) освобождение от уголовной ответственности взяткодателей, добровольно сообщивших о факте коррупции и активно способствующих раскрытию преступления
- в) проверка в установленном порядке сведений, представляемых гражданами, претендующим на замещение должностей государственной или муниципальной службы
- г) формирование в обществе нетерпимости к коррупционному поведению

39. Примером коррупции является:

- а) получение любого подарка, связанного с профессиональной служебной деятельностью
- б) недобросовестное исполнение (неисполнение) должностных обязанностей
- в) получение доходов от осуществления дополнительной оплачиваемой преподавательской деятельности в университете
- г) использование служебного положения в целях получения личной выгоды

40. Сведения о применении к лицу взыскания в виде увольнения (освобождения от должности) в связи с утратой доверия за совершение коррупционного правонарушения:

- а) составляют государственную тайну
- б) подлежат включению в реестр лиц, уволенных в связи с утратой доверия, сроком на десять лет с момента принятия акта, явившегося основанием для включения в реестр
- в) подлежат включению в реестр лиц, уволенных в связи с утратой доверия, сроком на пять лет с момента принятия акта, явившегося основанием для включения в реестр, за исключением сведений, составляющих государственную тайну
- г) подлежат включению в реестр лиц, уволенных в связи с утратой доверия, сроком на три года с момента принятия акта, явившегося основанием для включения в реестр

41. В целях создания системы противодействия коррупции в Российской Федерации и устранения причин, ее порождающих:

- а) был образован Совет при Президенте Российской Федерации по противодействию коррупции
- б) была создана Комиссия при Президенте Российской Федерации по противодействию коррупции
- в) был создан Комитет при Президенте Российской Федерации по противодействию коррупции
- г) был образован Президиум при Президенте Российской Федерации по противодействию коррупции

42. Применение мер ответственности к юридическому лицу за коррупционное правонарушение:

- а) освобождает от ответственности за данное коррупционное правонарушение виновное физическое лицо
- б) не освобождает от ответственности за данное коррупционное правонарушение виновное физическое лицо
- в) не освобождает от ответственности за данное коррупционное правонарушение невиновное физическое лицо
- г) освобождает от ответственности за данное коррупционное правонарушение невиновное физическое лицо

43. Выберите наиболее полный и верный ответ: Лица, замещающие государственные должности Российской Федерации, государственные должности субъектов Российской Федерации:

- а) вправе замещать иные государственные должности Российской Федерации, государственные должности субъектов Российской Федерации, если иное не установлено федеральными конституционными законами или федеральными законами, а также муниципальные должности, должности государственной или муниципальной службы
- б) не вправе замещать иные государственные должности Российской Федерации, государственные должности субъектов Российской Федерации
- в) вправе замещать иные государственные должности Российской Федерации, государственные должности субъектов Российской Федерации, а также муниципальные должности, должности государственной или муниципальной службы, если иное не установлено федеральными конституционными законами или федеральными законами
- г) не вправе замещать иные государственные должности Российской Федерации, государственные должности субъектов Российской Федерации, если иное не установлено федеральными конституционными законами или федеральными законами, а также муниципальные должности, должности государственной или муниципальной службы

44. Слово «коррупция» в переводе с латыни означает:

- а) преступление по должности
- б) порча, подкуп
- в) правонарушение, совершенное госслужащим

45. Назовите орган, не занимающийся профилактикой коррупционной преступности:

- а) Счетная палата РФ
- б) МВД РФ
- в) Министерство здравоохранения РФ
- г) Росфинмониторинг

46. Укажите вариант ответа, который не относится к основным направлениям деятельности государственных органов по повышению эффективности противодействия коррупции:

- а) проведение единой государственной политики в области противодействия коррупции
- б) расширение дискретных полномочий федеральных органов государственной власти, органов государственной власти субъектов Российской Федерации и органов местного самоуправления, вызванное спецификой их работы
- в) унификация прав и ограничений, запретов и обязанностей, установленных для государственных служащих, а также для лиц, замещающих государственные должности Российской Федерации
- г) совершенствование системы и структуры государственных органов, создание механизмов общественного контроля за их деятельностью

47. Антикоррупционный стандарт устанавливает:

- а) нравственные и морально-этические основы служебного поведения государственных гражданских служащих
- б) последовательность действий государственного гражданского служащего в рамках своей профессиональной служебной деятельности, направленных на минимизацию факторов, способствующих коррупционному поведению
- в) единую систему запретов, ограничений и дозволений, обеспечивающих предупреждение коррупции в соответствующей области деятельности
- г) алгоритм действий по принятию управленческих решений по профилактике коррупционных правонарушений

48. Физическое лицо, совершившее коррупционное правонарушение:

- а) по решению вышестоящего органа может быть лишено в соответствии с законодательством Российской Федерации права занимать определенные должности государственной и муниципальной службы
- б) по решению суда может быть лишено в соответствии с законодательством Российской Федерации права занимать определенные должности государственной и муниципальной службы
- в) по решению суда должно быть лишено в соответствии с законодательством Российской Федерации права занимать определенные должности государственной и муниципальной службы
- г) по решению соответствующего органа государственной власти или суда может быть лишено в соответствии с законодательством Российской Федерации права занимать определенные должности государственной и муниципальной службы

49. Должностное лицо, совершившее противоправный акт – это:

- а) субъект противоправного деяния
- б) объект противоправного деяния
- в) потерпевший

50. Субъектами юридической ответственности за коррупционные правонарушения могут быть:

- а) юридические лица
- б) граждане Российской Федерации
- в) иностранные граждане
- г) лица без гражданства
- д) все вышеперечисленное

ДИСЦИПЛИНА «НАЛОГООБЛОЖЕНИЕ»

Налогообложение: ОПК-1

1. Налоговая система - это:

- а) совокупность системы налогов, принципов, форм и методов их установления, отмены и уплаты
- б) совокупность федеральных, региональных и местных налогов
- в) совокупность элементов налогообложения
- г) совокупность принципов налогообложения
- д) совокупность законодательных актов в сфере налогообложения

2. Книга-продаж является регистром налогового учета по:

- а) НДС
- б) НДФЛ
- в) налогу на прибыль

3. Налоговый учет доходов и расходов по упрощенной системе налогообложения осуществляется:

- а) по методу начисления
- б) по кассовому методу
- в) по кассовому или по методу начисления по выбору налогоплательщика

4. НЕ признается объектом налогообложения НДС:

- а) передача товаров (работ, услуг, имущественных прав) для собственных нужд
- б) ввоз товаров на территорию РФ
- в) операции по реализации земельных участков (долей в них)

5. Превалирование фискальной функции налогов соответствует следующему типу налоговой политики:

- а) политики максимальных налогов
- б) политики разумных налогов
- в) налоговой политики, предусматривающей достаточно высокий уровень обложения, но при значительной социальной защите

6. В случае если в налоговом периоде налогоплательщиком получен убыток, то в данном налоговом периоде:

- а) налоговая база по налогу на прибыль признается равной нулю
- б) налоговая база по налогу на прибыль увеличивается на сумму убытка
- в) налоговая база по налогу на прибыль не увеличивается на сумму убытка

7. При пропорциональном методе налогообложения:

- а) для каждого налогоплательщика установлена равная сумма налога
- б) для каждого налогоплательщика установлена равная ставка налога
- в) с ростом налоговой базы ставки снижаются
- г) с ростом налоговой базы ставки повышаются

8. Организация получила имущество на сумму 85 000 руб. в виде взносов в уставный капитал. Для целей налогообложения прибыли эта сумма:

- а) будет учитываться во внереализационных доходах
- б) будет учитываться в прочих доходах
- в) не учитывается в налоговой базе

9. Обеспечение государства финансовыми ресурсами — это проявление следующей функции налога:

- а) фискальной
- б) контрольной
- в) регулирующей

10. Организации, применяющие упрощенную систему налогообложения плательщиками транспортного налога:

- а) являются
- б) являются, если это определено законодательством субъекта РФ
- в) не являются
- г) не являются, если это определено законодательством субъекта РФ

11. В соответствии с Налоговым кодексом финансово-кредитные организации плательщиками налога на имущество организаций:

- а) не являются
- б) являются
- в) являются только коммерческие банки
- г) не является плательщиком только Сберегательный банк РФ

12. Водные объекты налогом на имущество организаций:

- а) не облагаются
- б) облагаются
- в) не облагаются, если такое освобождение предоставлено законодательным актом субъекта федерации
- г) облагаются по специальным ставкам

13. Автотранспортное предприятие передало в аренду самосвал ООО "Агат". Плательщиком транспортного налога являются:

- а) автотранспортное предприятие
- б) ООО "Агат"
- в) не является ни одно из предприятий, т.к. имеется льгота по этому виду транспорта

14. Какие из перечисленных ниже объектов не облагается налогом на имущество организаций:

- а) здания и сооружения производственного назначения
- б) здания и сооружения непроизводственного назначения
- в) транспортные средства
- г) квартиры, гаражи
- д) дачные строения

15. Объектом налогообложения по налогу на имущество для российских организаций признается:

- а) движимое и недвижимое имущество, учитываемое как объект основных средств
- б) движимое и недвижимое имущество, находящееся в собственности
- в) недвижимое имущество, учитываемое как объект основных средств
- г) амортизируемое имущество

16. Если организация зарегистрировала собственность на землю 15 числа, учитывается ли этот месяц при расчете коэффициента владения землей:

- а) да

- б) нет
- в) число регистрации не имеет значения при расчете коэффициента владения землей

17. К доходам, не учитываемым при определении налоговой базы по налогу на прибыль, относятся:

- а) в виде денежных средств, поступивших комиссионеру в связи с исполнением обязательств по договору комиссии
- б) в виде доходов, полученных от операций с финансовыми инструментами срочных сделок
- в) в виде признанных должником штрафов, пеней и иных санкций за нарушение договорных обязательств

18. Общими признаками налога и сбора являются:

- а) обязательный характер, денежная форма
- б) безвозмездность и целевой характер
- в) обязательный характер, денежная и натуральная форма
- г) безвозмездность, денежная форма, целевой характер

19. Специфическим признаком налоговых отношений является:

- а) осуществление государственными органами юридически значимых действий в пользу налогоплательщика
- б) принудительный характер изъятия части дохода налогоплательщика
- в) наличие законодательно установленных штрафных санкций за нарушение законодательства
- г) распределение между уровнями бюджетной системы

20. Льготами признаются:

- а) предоставляемые отдельным категориям налогоплательщиков преимущества
- б) предоставляемые категориям налогоплательщиков преимущества
- в) предоставляемые налогоплательщикам преимущества

21. В соответствии с нормами налогового законодательства налог считается установленным:

- а) когда определены налогоплательщик и элементы налогообложения
- б) когда федеральный закон по этому налогу вступает в силу
- в) по истечении 1 месяца со дня официального опубликования федерального закона

22. Формирование доходов бюджетов различного уровня опосредовано:

- а) распределительной функцией финансов
- б) фискальной функцией налогов
- в) регулирующей функцией налогов

23. К классическим принципам налогообложения относятся:

- а) всеобщность и справедливость налогообложения
- б) достаточность налогообложения
- в) равномерность обложения
- г) принцип федерализма

24. По методу взимания налоги делятся на:

- а) прямые и косвенные
- б) налоги с дохода, имущественные налоги, налоги на потребление
- в) регрессивные, пропорциональные, прогрессивные
- г) кадастровые, декларационные, налоги у источника выплаты дохода

25. К прямым налогам в России относится:

- а) акциз
- б) налог на имущество физических лиц
- в) налог на добавленную стоимость
- г) таможенная пошлина

26. К косвенным налогам относится:

- а) акциз
- б) налог на доходы физических лиц
- в) сбор за пользование объектами животного мира
- г) налог на добычу полезных ископаемых

27. К факультативным элементам налога относятся:

- а) налоговая база
- б) налоговый период
- в) порядок исчисления
- г) налоговые льготы

28. По субъекту обложения налоги делятся на:

- а) налоги на доходы, налоги на сделки
- б) прямые и косвенные налоги
- в) налоги с физических лиц, с юридических лиц, смешанные налоги
- г) регрессивные, прогрессивные, равные

29. Теория, основанная на усилении налоговой нагрузки по мере роста доходов и имущественного состояния плательщика, называется:

- а) теорией единого налога
- б) теорией соотношения прямого и косвенного налогообложения
- в) теорией прогрессивного налогообложения
- г) теорией переложения налогов

30. Ставка налога - это:

- а) величина налоговых начислений на единицу измерения налоговой базы
- б) установленный процент по отношению к стоимостной оценке объекта налогообложения
- в) твердая сумма по отношению к натуральной оценке объекта налогообложения

31. По объекту налогообложения налоги делятся на:

- а) прямые и косвенные
- б) регрессивные, пропорциональные, прогрессивные
- в) кадастровые, декларационные, налоги у источника выплаты дохода
- г) налоги с дохода, имущественные налоги, налоги на потребление
- д) собственные и регулирующие

32. По субъекту платежа налоги классифицируются:

- а) собственные и регулирующие
- б) налоги с организаций и физических лиц
- в) прямые и косвенные
- г) налоги с дохода, имущественные налоги, налоги на потребление

33. По методу взимания налоги классифицируются на:

- а) прямые и косвенные

- б) налоги с дохода, имущественные налоги, налоги на потребление
- в) регрессивные, пропорциональные, прогрессивные
- г) кадастровые, декларационные, налоги у источника выплаты дохода
- д) собственные и регулирующие

34. При прогрессивном методе налогообложения:

- а) для каждого налогоплательщика установлена равная сумма налога
- б) для каждого налогоплательщика установлена равная ставка налога
- в) с ростом налоговой базы ставки снижаются
- г) с ростом налоговой базы ставки повышаются

35. Налоговая политика государства является:

- а) составной частью финансовой политики государства
- б) составной частью бюджетной политики государства
- в) составной частью денежной политики государства

36. Налоговая политика – это:

- а) совокупность управленческих решений в области налогового планирования, регулирования и контроля, принимаемая органами управления
- б) совокупность законодательных норм, действующих в конкретный период времени
- в) совокупность условий налогообложения в определенный период времени
- г) совокупность законодательных норм и условий налогообложения

37. А. Смит считал необходимым развивать в первую очередь:

- а) прямые налоги
- б) косвенные налоги
- в) отчисления на социальные нужды

38. Законодательство о налогах и сборах регулирует властные отношения:

- а) по установлению и взиманию налогов и сборов
- б) по установлению, введению и взиманию налогов и сборов
- в) по установлению, введению и уплате налогов и сборов

39. Налоговая система – это:

- а) совокупность налогов и сборов, взимаемых с юридических и физических лиц, формы и методы их взимания, распределение по уровням бюджетной системы
- б) система налоговых администраций, обеспечивающих исполнение налоговых доходов бюджетной системы
- в) совокупность существенных условий налогообложения: система налогового законодательства, система налогов, система ответственности, система налогового администрирования, формы и методы их взимания и контроля
- г) совокупность налогов, взимаемых с юридических и физических лиц, и система налоговых администраций, обеспечивающих уплату налогов

40. Акты законодательства о введении новых налогов и сборов вступают в силу не ранее чем:

- а) с 1 января года, следующего за годом их принятия
- б) по истечении одной недели со дня их официального опубликования
- в) по истечении одного месяца со дня их официального опубликования
- г) по истечении одного налогового периода со дня их официального опубликования

41. Налоговая нагрузка предприятия это:

- а) отношение суммы поступивших в бюджет налогов к величине национального дохода государства
- б) отношение суммы уплаченных в бюджет налогов к величине валовой выручки предприятия
- в) отношение валовой выручки предприятия к сумме налога
- г) отношение национального дохода к сумме налогов, собранной в государстве

42. К федеральным налогам относятся:

- а) НДС, акцизы, налог на игорный бизнес
- б) акцизы, налог на доходы физических лиц, налог на имущество организации
- в) НДС, акцизы, налог на доходы физических лиц, налог на прибыль
- г) НДС, акцизы, налог на доходы физических лиц, налог на прибыль, транспортный налог

43. Транспортный налог является:

- а) федеральным налогом и устанавливается Налоговым Кодексом РФ
- б) региональным налогом и устанавливается Налоговым Кодексом РФ
- в) региональным налогом и устанавливается Налоговым Кодексом РФ и законами субъектов РФ
- г) местным налогом и устанавливается Налоговым Кодексом РФ

44. К налогам, взимаемым как с юридических, так и физических лиц, относятся:

- а) земельный налог, транспортный налог
- б) земельный налог, налог на имущество физических лиц
- в) земельный налог, налог на прибыль, транспортный налог
- г) налог на добычу полезных ископаемых, налог на прибыль

45. Акты налогового законодательства, устраняющие или смягчающие ответственность за нарушение налогового законодательства:

- а) имеют обратную силу
- б) обратной силы не имеют
- в) могут иметь обратную силу, если это указано в законе
- г) могут иметь обратную силу, если это согласовано с Правительством РФ

46. Акты налогового законодательства, отменяющие налоги:

- а) имеют обратную силу
- б) обратной силы не имеют
- в) могут иметь обратную силу, если закон прямо предусматривает это
- г) могут иметь обратную силу, если это согласовано с Правительством РФ

47. Специальное налоговое законодательство включает в себя:

- а) Конституцию РФ и федеральные законы о налогах и сборах
- б) федеральное, региональное законодательство о налогах и сборах, а также нормативно – правовые акты о налогах, принятые органами местного самоуправления
- в) федеральное, региональное законодательство о налогах и сборах, а также международные договоры
- г) федеральное, региональное законодательство о налогах и сборах, а также решения Конституционного суда по вопросам налогообложения

48. Работой для целей налогообложения признается деятельность:

- а) результаты которой имеют материальное выражение
- б) результаты которой не имеют материального выражения
- в) результаты которой имеют имущественное выражение

49. Налоговая база в соответствии с НК РФ - это:

- а) стоимость объекта обложения
- б) характеристика объекта налогообложения
- в) величина налоговых начислений

50. Под налоговым периодом понимается:

- а) календарный год
- б) любой период времени
- в) календарный год или иной период времени
- г) отчетный период

51. Налоговой льготой в соответствии с НК РФ является:

- а) изъятие налога
- б) скидка с налога
- в) полное или частичное освобождение от уплаты налога
- г) изменение срока уплаты налога

52. Налогоплательщики — это организации и физические лица в соответствии с НК РФ:

- а) с которыми связывается возникновение обязанности по уплате налога
- б) на которых возложена обязанность по уплате налога
- в) с которыми связывается обязанность уплачивать налоги
- г) с которыми связывается уплата налога

53. К федеральным налогам относятся:

- а) НДС
- б) транспортный налог
- в) земельный налог

54. К региональным налогам относятся:

- а) НДС
- б) транспортный налог
- в) земельный налог

55. Физическое лицо, признается налоговым резидентом на территории России, если это:

- а) лицо имеет российское гражданство
- б) лицо находится на территории России не менее 183 дней в течение календарного года.
- в) лицо находится на территории России не менее 183 календарных дней в течение 12 календарных месяцев, следующих подряд
- г) лицо имеет российское гражданство и находится на территории России не менее 183 календарных дней в течение 12 календарных месяцев, следующих подряд

56. Физическое лицо - налоговый резидент России, получающий доход как в России, так и в иностранном государстве:

- а) обязано уплачивать налоги с доходов, полученных как на территории России, так и за рубежом
- б) не обязано уплачивать налоги с доходов, полученных на территории иностранного государства
- в) обязано декларировать доходы, полученные на территории России и на территории иностранного государства, а уплата будет зависеть от наличия международного договора России с данным иностранным государством

57. Страховые взносы — это:

- а) обязательные платежи на обязательное пенсионное страхование, взимаемые с организаций и физических лиц в целях финансового обеспечения реализации прав застрахованных лиц на

получение страхового обеспечения по соответствующему виду обязательного социального страхования

б) обязательные платежи на обязательное пенсионное страхование, обязательное социальное страхование на случай временной нетрудоспособности и в связи с материнством, на обязательное медицинское страхование, взимаемые с организаций и физических лиц в целях финансового обеспечения реализации прав застрахованных лиц на получение страхового обеспечения по соответствующему виду обязательного социального страхования

в) обязательные платежи на обязательное социальное страхование на случай временной нетрудоспособности и в связи с материнством, на обязательное медицинское страхование, взимаемые с организаций и физических лиц в целях финансового обеспечения реализации прав застрахованных лиц на получение страхового обеспечения по соответствующему виду обязательного социального страхования

58. Налоговое администрирование в широком смысле – это:

а) единая централизованная система управления налоговыми отношениями на уровне государства

б) единая система контроля за соблюдением законодательства о налогах и сборах, за правильностью исчисления, полнотой и своевременностью уплаты в бюджет налогов и сборов

в) совокупность способов и правил налоговых отношений, с помощью которых обеспечивается реализация целей налоговой политики

г) система управления налоговыми отношениями, координирующая деятельность налоговых органов в условиях рыночной экономики

59. Элементами налогового администрирования являются:

а) налоговый контроль и налоговое регулирование

б) налоговый учет, налоговое регулирование, налоговый контроль

в) налоговое планирование, налоговый учет, налоговый контроль, налоговое регулирование

г) налоговое планирование, налоговый контроль, контроль трансфертных цен

60. Налоговые проверки, в соответствии с Налоговым кодексом РФ бывают:

а) предварительные, текущие, последующие

б) камеральные, выездные

в) тематические, комплексные

г) камеральные, выездные, встречные

61. За неуплату или неполную уплату суммы налога (сбора) в результате занижения налоговой базы, иного неправильного исчисления налога (сбора) или других неправомерных действий (бездействий), совершенных умышленно, взыскивается штраф в размере:

а) 20% от неуплаченной суммы налога (сбора)

б) 40% от неуплаченной суммы налога (сбора)

в) 40% от не уплаченной в срок суммы налога, которая должна быть перечислена в бюджет на основании этой декларации

г) 20% от не уплаченной в срок суммы налога, которая должна быть перечислена в бюджет на основании этой декларации

62. Субъектом налогового контроля является:

а) Государственная Дума и Совет Федерации;

б) Органы внутренних дел;

в) Федеральная налоговая служба РФ

63. Налоговые органы осуществляют:

а) сбор налогов

- б) контроль за правильностью и своевременностью исчисления и уплаты налогов
- в) предоставление льгот

64. По результатам налоговых проверок налоговые органы могут начислить:

- а) только недоимку
- б) недоимку и пени
- в) недоимку, пени, налоговые санкции
- г) налоговые санкции и пени

65. Ответственность за нарушение срока подачи налоговой декларации:

- а) не предусмотрена
- б) предусмотрена в размере 20 % от не уплаченной в срок суммы налога, которая должна быть перечислена в бюджет на основании этой декларации, но не более 30 процентов указанной суммы и не менее 1 000 рублей
- в) предусмотрена в размер 5 % от неуплаченной суммы за каждый полный и полный месяц просрочки, но не более 30 процентов указанной суммы и не менее 1 000 рублей

66. Налогоплательщик - организация имеет право обжаловать решение по результатам выездной налоговой проверки:

- а) только в судебные органы
- б) в судебные органы и в вышестоящий налоговый орган одновременно
- в) сначала в вышестоящие налоговые органы, а затем в судебные органы

67. За правонарушения в налоговой сфере ответственность предусмотрена:

- а) УК РФ, НК РФ, КоАП РФ
- б) НК РФ, КоАП РФ
- в) НК РФ

68. К уголовной ответственности за преступления в налоговой сфере привлекаются:

- а) юридические лица и их должностные лица
- б) физические лица, индивидуальные предприниматели и должностные лица организаций
- в) юридические лица, физические лица, индивидуальные предприниматели и должностные лица организаций
- г) только физические лица

69. Основным первичным документом, служащим основанием для принятия сумм НДС к вычету выступает:

- а) накладная
- б) платежное поручение
- в) счет-фактура

70. Объектом налогообложения акцизами являются следующие операции:

- а) реализация на территории РФ лицами произведенных ими подакцизных товаров
- б) реализация организациями, одеколона, содержащегося в пузырьке емкостью 80 мл
- в) реализация организациями, спиртовой настойки боярышника в пузырьке емкостью 100 мл
- г) реализация подакцизных товаров в режиме экспорта за пределы территории Российской Федерации

Налогообложение: ПК-1

1. По состоянию на 1 января текущего года на балансе организации «Альфа» числится легковой автомобиль с мощностью двигателя 135 л.с. 9 октября текущего года автомобиль

был продан и снят с регистрации. Ставка налога по легковому автомобилю с мощностью двигателя свыше 100 л.с. до 150 л.с. включительно составляет 3,5 руб. за 1 л.с. Определить сумму транспортного налога за год, подлежащую уплате в бюджет по данному легковому автомобилю.

- а) 394 руб.
- б) 354 руб.
- в) 473 руб.
- г) 118 руб.

2. Заработная плата Антона Иванова составляет 37 000 рублей в месяц. У Антона сын – школьник (12 лет) и дочь студентка дневного отделения экономического факультета МГУ (20 лет). До какого месяца Антону Иванову будут предоставляться стандартные вычеты на детей:

- а) до августа (включительно)
- б) до сентября (включительно)
- в) до октября (включительно)
- г) до декабря (включительно)

3. Выручка индивидуального предпринимателя Иванова в текущем году составила 100 000 рублей, документально подтвержденные расходы, принимаемые к вычету – 60 000 рублей. Какую сумму профессионального вычета может получить индивидуальный предприниматель Иванов:

- а) 50 000 руб.
- б) 30 000 руб.
- в) 12 000 руб.
- г) 60 000 руб.

4. ООО «Пекарь» производит хлебобулочные изделия. На балансе «Пекарь» находится цех по производству. Компания платит авансовые платежи по налогу на имущество организаций и отчитывается раз в квартал. Рассчитать среднюю стоимость имущества за 1 квартал. Остаточная стоимость основных средств, признаваемых объектом недвижимости, составила:

на 01 января - 1 150 000; на 01 февраля - 1 000 000; на 01 марта - 850 000; на 01 апреля – 700 000

- а) 925 000;
- б) 1000 000;
- в) 1 233 333;
- г) 150 000

5. ООО «Альфа» применяет упрощенную систему налогообложения с объектом налогообложения доходы, уменьшенные на величину расходов. Сумма доходов от реализации и внереализационных доходов за текущий год составила 500 000 руб., а сумма расходов – 490 000 руб. Все понесенные расходы могут уменьшать налогооблагаемую базу. Сумма налога, подлежащая уплате в бюджет в связи с применением УСН составит:

- а) 1500 руб.
- б) 5000 руб.
- в) 30 000 руб.

6. Организация получила аванс 80000 рублей в счет предстоящей отгрузки в мае текущего года. НДС по этой операции составит:

- а) 13333 руб.
- б) 14400 руб.
- в) 16 000 руб.
- г) 0 руб.

7. Организация налогоплательщик 10 октября текущего года отгрузила продукцию на сумму 100 000 руб., в том числе НДС. На расчетный счет 15 октября поступили денежные средства по произведенной в июле текущего года отгрузке в сумме 11 800 руб., в том числе НДС. 20 октября получена оплата в сумме 20 000 руб. в счет будущей поставки товаров. Сумма НДС, подлежащая уплате в бюджет по данным операциям, составит:

- а) 20100 руб.
- б) 19800 руб.
- в) 20000 руб.
- г) 0 руб.

8. По итогам прошлого года организация получила убыток 70 000 руб. За налоговый период получена прибыль, которая по налоговому учету составила 100 000 руб. Убыток прошлого года:

- а) уменьшит налоговую базу на сумму 50 000 руб.
- б) уменьшит налоговую базу на сумму 30 000 руб.
- в) уменьшит налоговую базу на сумму 35 000 руб.
- г) уменьшит налоговую базу на сумму 70 000 руб.
- д) не уменьшит налоговую базу прибыли налогового периода

9. Организация осуществила следующие расходы: материалы, используемые в производстве готовой продукции – 300 т. руб.; оплата услуг электроэнергии 100 т. руб.; премии и надбавки к заработной плате работников – 200 т. руб.; ремонт оборудования – 400 т. руб.; расходы на юридические и информационные услуги – 200 т. руб.; расходы на публикацию бухгалтерской отчетности – 50 т. руб.; взнос в уставный капитал другой организации – 40 т. руб. Расходы для целей исчисления налога на прибыль составят:

- а) 1 250 тыс. руб.
- б) 750 тыс. руб.
- в) 1480 тыс. руб.
- г) 300 тыс. руб.

10. По итогам года налогоплательщик, перешедший на упрощенную систему налогообложения, получил доходы в сумме 100 000 руб., а также понес расходы 54 000 руб., в т.ч. взносы на обязательное пенсионное страхование - 4 000 руб. Сумма налога, при условии, что объектом налогообложения выбраны доходы составит:

- а) 6000 руб.
- б) 6400 руб.
- в) 3000 руб.
- г) 1000 руб.

11. Фонд оплаты труда организации составил 800 000 руб. На официальный прием членов совета директоров израсходовано 60 000 руб. Предельная сумма расходов, принимаемая к уменьшению при исчислении налога на прибыль организаций, будет составлять:

- а) $800\,000 \text{ руб.} \times 4\% = 32\,000 \text{ руб.}$
- б) $800\,000 \times 20\% = 160\,000 \text{ руб.}$
- в) $800\,000 \times 1\% = 8\,000 \text{ руб.}$
- г) 60000 руб.

12. Производитель денатурированного спирта, не имеющий свидетельства, реализует 1000 л денатурированного спирта производителю не спиртосодержащей продукции, не имеющей свидетельства. В данном случае:

- а) акциз начислит производитель денатурированного спирта
- б) акциз начислит покупатель денатурированного спирта
- в) акциза не начисляется, так как производитель денатурированного спирта не имеет свидетельства
- г) акциза не начисляется, так как оба участника не имеют свидетельства

13. Налогоплательщик в текущем году оплатил свое лечение в сумме 30 000 рублей. Кроме того, он заключил со страховой организацией договор добровольного личного страхования, предусматривающим оплату страховщиками услуг по лечению, и оплатил страховые взносы в сумме 10 000 рублей. Доходы, облагаемые по ставке 13% за налоговый период, составили 220 тысяч рублей. Физическое лицо в текущем году имеет право на социальный вычет на лечение в размере:

- а) 50 000 рублей
- б) 38 000 рублей
- в) 40 000 рублей
- г) 55 000 рублей

14. Приказом директора организации компенсация суточных расходов работников установлена на уровне 800 руб. за каждый день нахождения на территории РФ. Какая сумма будет подлежать налогообложению в составе НДФЛ за каждый день нахождения работника в командировке:

- а) 400 руб.
- б) 300 руб.
- в) 0 руб.
- г) 100 руб.

15. Организацией были произведены следующие расходы: приобретены и списаны в производство материалы на сумму 150 000 руб., комплектующие изделия на сумму 40 000 руб., произведены расходы на сертификацию продукции в сумме 10 000 руб., расходы на обеспечение пожарной безопасности в сумме 15 000 руб. Прочие расходы для целей налогообложения прибыли составят:

- а) 215 000 руб.
- б) 200 000 руб.
- в) 190 000 руб.
- г) 25 000 руб.

16. Организация за налоговый период получила следующие доходы: от реализации товаров собственного производства – 78 млн. руб.; от реализации принадлежавшего ей имущества – 10 млн. руб.; от реализации ее имущественных прав – 5 млн. руб.; от долевого участия – 500 тыс. руб.; от сдачи имущества в аренду (не основной вид деятельности) – 3 млн. руб.; - проценты по договору банковского вклада – 50 тыс. руб. Доходы от реализации организации в целях исчисления налога на прибыль составляют:

- а) 78 млн. руб.
- б) 88 млн. руб.
- в) 93 млн. руб.
- г) 93,5 млн. руб.

17. Организация за налоговый период получила следующие доходы: от реализации товаров собственного производства – 98 млн. руб.; от реализации ранее приобретенных ею товаров – 15 млн. руб.; от реализации принадлежавших ей ценных бумаг – 5 млн. руб.; взнос в уставный капитал – 100 тыс. руб.; от сдачи имущества в аренду (не основной вид деятельности) – 3 млн. руб.; имущество, полученное в форме задатка в качестве обеспечения

обязательств – 1 млн. руб.; поступил кредит – 23 млн. руб. Доходы организации в целях исчисления налога на прибыль составляют:

- а) 118 млн. руб.
- б) 121 млн. руб.
- в) 122 млн. руб.
- г) 145 млн. руб.

18. Выручка индивидуального предпринимателя Иванова в текущем году составила 100 000 рублей, документально подтвержденные расходы, принимаемые к вычету – 160 000 рублей. Какую сумму НДСЛ должен уплатить индивидуальный предприниматель Иванов:

- а) 50 000 руб.
- б) 30 000 руб.
- в) 12 000 руб.
- г) 0 руб.

19. В течение года физическому лицу была предоставлена материальная помощь в январе 3000 рублей и марте 3500 рублей. Налоговая база по НДСЛ по данному основанию составляет:

- а) 4500 руб.
- б) 3 500 руб.
- в) 2 500 руб.
- г) 1 000 руб.

20. Иностранец гражданин, НЕ являющийся налоговым резидентом Российской Федерации, получил доход от источников на территории РФ - 140 000 рублей, от источников за пределами РФ – 2 550 000 рублей. Налоговая база по НДСЛ будет равна:

- а) 140 000 руб.
- б) 140 000 руб. за минусом вычетов, предусмотренных статьями 217-221 НК РФ
- в) 2 690 000 руб.
- г) 2 690 000 руб. за минусом вычетов, предусмотренных статьями 217-221 НК РФ

21. Организация получила аванс 100000 рублей в счет предстоящей отгрузки в мае текущего года. НДС по этой операции составит:

- а) 16667 руб.
- б) 14400 руб.
- в) 16 000 руб.
- г) 0 руб.

22. Организация налогоплательщик 10 октября текущего года отгрузила продукцию на сумму 200 000 руб., в том числе НДС. На расчетный счет 15 октября поступили денежные средства по произведенной в июле текущего года отгрузке в сумме 11 800 руб., в том числе НДС. 20 октября получена оплата в сумме 40 000 руб. в счет будущей поставки товаров. Сумма НДС, подлежащая уплате в бюджет по данным операциям, составит:

- а) 20100 руб.
- б) 19800 руб.
- в) 40000 руб.
- г) 0 руб.

23. По итогам прошлого года организация получила убыток 70 000 руб. За налоговый период получена прибыль, которая по налоговому учету составила 50 000 руб. Убыток прошлого года:

- а) уменьшит налоговую базу на сумму 70 000 руб.

- б) уменьшит налоговую базу на сумму 30 000 руб.
- в) уменьшит налоговую базу на сумму 35 000 руб.
- г) уменьшит налоговую базу на сумму 50 000 руб.
- д) не уменьшит налоговую базу налогового периода

24. Организация осуществила следующие расходы: материалы, используемые в производстве готовой продукции – 300 т. руб.; оплата услуг электроэнергии 100 т. руб.; премии и надбавки к заработной плате работников – 200 т. руб.; ремонт оборудования – 400 т. руб.; расходы на юридические и информационные услуги – 200 т. руб.; расходы на публикацию бухгалтерской отчетности – 50 т. руб.; взнос в уставный капитал другой организации – 40 т. руб. Материальные расходы для целей исчисления налога на прибыль составят:

- а) 400 тыс. руб.
- б) 750 тыс. руб.
- в) 1480 тыс. руб.
- г) 300 тыс. руб.

25. Организация осуществила следующие расходы: материалы, используемые в производстве готовой продукции – 300 т. руб.; оплата услуг электроэнергии 100 т. руб.; премии и надбавки к заработной плате работников – 200 т. руб.; ремонт оборудования – 400 т. руб.; расходы на юридические и информационные услуги – 200 т. руб.; расходы на публикацию бухгалтерской отчетности – 50 т. руб.; взнос в уставный капитал другой организации – 40 т. руб. Прочие расходы для целей исчисления налога на прибыль составят:

- а) 650 тыс. руб.
- б) 750 тыс. руб.
- в) 1480 тыс. руб.
- г) 300 тыс. руб.

26. Организация осуществила следующие расходы: материалы, используемые в производстве готовой продукции – 300 т. руб.; оплата услуг электроэнергии 100 т. руб.; премии к заработной плате работников – 200 т. руб.; ремонт оборудования – 400 т. руб.; расходы на юридические и информационные услуги – 200 т. руб.; расходы на публикацию бухгалтерской отчетности – 50 т. руб.; взнос в уставный капитал другой организации – 40 т. руб. Расходы на оплату труда для целей исчисления налога на прибыль составят:

- а) 200 тыс. руб.
- б) 750 тыс. руб.
- в) 1480 тыс. руб.
- г) 300 тыс. руб.

27. Организация получила аванс 120000 рублей в счет предстоящей отгрузки в мае текущего года. НДС по этой операции составит:

- а) 20000 руб.
- б) 14400 руб.
- в) 16 000 руб.
- г) 0 руб.

28. Организация налогоплательщик 10 октября текущего года отгрузила продукцию на сумму 200 000 руб., в том числе НДС. На расчетный счет 15 октября поступили денежные средства по произведенной в июле текущего года отгрузке в сумме 80000 руб., в том числе НДС. 20 октября получена оплата в сумме 100 000 руб. в счет будущей поставки товаров. Сумма НДС, подлежащая уплате в бюджет по данным операциям, составит:

- а) 20100 руб.
- б) 19800 руб.

- в) 50000 руб.
- г) 0 руб.

29. Выручка индивидуального предпринимателя Петрова в текущем году составила 100 000 рублей, расходы по предпринимательской деятельности составили – 60 000 рублей, однако документально подтвердить свои расходы Петров не может. Какую сумму профессионального вычета может получить индивидуальный предприниматель Иванов?

- а) 50 000 руб.
- б) 30 000 руб.
- в) 12 000 руб.
- г) 20 000 руб.

30. ООО «Лекарь» оказывает медицинские услуги. На балансе «Лекарь» находится здание. Компания платит авансовые платежи по налогу на имущество организаций и отчитывается раз в квартал. Рассчитать среднюю стоимость имущества за 1 квартал. Остаточная стоимость основных средств, признаваемых объектом недвижимости, составила: на 01 января - 1 150 000; на 01 февраля - 1 000 000; на 01 марта - 850 000; на 01 апреля – 700 000.

- а) 925 000
- б) 1000 000
- в) 1 233 333
- г) 150 000

ДИСЦИПЛИНА «МИРОВАЯ И РЕГИОНАЛЬНАЯ ЭКОНОМИКА»

Мировая и региональная экономика: ОПК-3

1. Страны, лидирующие по объему ВВП (ППС) в текущих ценах в 2023 году:

- а) Китай, США, Индия
- б) США, Китай, Япония
- в) США, Китай, Германия
- г) Китай, Россия,

2. Страна-лидер в 2023 году по ВВП на душу населения по расчету МВФ:

- а) Китай
- б) Люксембург
- в) Индия
- г) Афганистан

3. В рейтинге стран по ВВП (ППС) на душу населения, рассчитанным Всемирным банком в 2023 году Россия занимает:

- а) 10 место с доходом 76399 долл.
- б) 3 место с доходом 126905 долл.
- в) 82 место с доходом 21476 долл.
- г) 60 место с доходом 40813 долл.

4. К числу новых индустриальных стран относятся:

- а) Япония, Германия
- б) Дания, Швеция
- в) Бангладеш, Афганистан
- г) Бразилия, Мексика

5. Международная организация, классифицирующая страны по доминирующему экспорту:

- а) МВФ
- б) МБРР
- в) ЮНКТАД
- г) ЮНИДО

6. В рейтинге стран по ВВП (ППС) на душу населения, рассчитанным Всемирным банком в 2022 году Китай занимает:

- а) 10 место с доходом 76399 долл.
- б) 3 место с доходом 126905 долл.
- в) 82 место с доходом 22499долл.
- г) 60 место с доходом 36485 долл.

7. Международная организация, группирующая страны по Индексу человеческого развития (ИЧР):

- а) ООН
- б) МВФ
- в) ЮНИДО
- г) ЮНКТАД

8. Глобальный инновационный индекс (ГИИ, Global Innovation Index) рассчитывает:

- а) ООН
- б) МВФ
- в) ВОИС
- г) Всемирный Банк

9. В рейтинге стран по инновационному развитию, рассчитанному по Глобальному инновационному индексу в 2022 году лидируют:

- а) Швейцария, США
- б) Германия, Япония
- в) Индия, Китай
- г) Россия, Франция

10. Россия в Глобальном инновационном индексе 2022 занимает позиции:

- а) в первом десятке стран
- б) в пятом десятке стран
- в) не входит в первую сотню
- г) возглавляет рейтинг

11. Индекс человеческого развития (ИЧР) используется для межстранового сравнения и измерения:

- а) инновационного развития
- б) уровня жизни, образования и долголетия
- в) легкости ведения бизнеса
- г) уровня политических свобод

12. Лидером по Индексу человеческого развития в 2021 году стала:

- а) США
- б) Германия
- в) Швейцария
- д) Россия

13. Ежегодные затраты человечества на решение глобальных проблем должны составлять не менее:

- а) 5 трлн.долл
- б) 1 трлн.долл
- в) 10 трлн.долл
- г) 3 трлн.долл

14. ЮНКТАД – это:

- а) конференция ООН по торговле и развитию
- б) экономическая комиссия ООН для Западной Азии
- в) экономическая комиссия для Латинской Америки
- г) экономическая комиссия для Африки

15. Понижение курса национальной валюты способствует:

- а) стимулированию экспорта, снижению импорта
- б) снижению экспорта, росту импорт
- в) снижению и экспорта и импорта
- г) росту и экспорта и импорта

16. Либерализация внешней торговли связана с:

- а) введением импортных квот
- б) понижением таможенных пошлин и других барьеров, препятствующих развитию внешнеторговых связей
- в) повышением таможенных пошлин
- г) введением валютных ограничений

17. Продовольственная и сельскохозяйственная организация ООН:

- а) АПК
- б) ВОЗ
- в) ФАО
- г) МОТ

18. На Сан-Францисской конференции в 1945 году была образована:

- а) ООН
- б) ВТО
- в) МВФ
- г) ВБ

19. Наибольшая валютная стабильность характерна для:

- а) золотого стандарта
- б) золотодолларового стандарта
- в) многовалютного стандарта
- г) золотодевизного стандарта

20. Главной причиной, лежащей в основе возникновения глобальных проблем мировой экономики, является:

- а) международный кризис задолженности
- б) международная экономическая интеграция
- в) экономический рост и увеличение численности населения мира
- г) либерализация внешней торговли

21. Значимость экспорта для национального хозяйства, отдельных отраслей и производств по тем или иным видам продукции показывает:

- а) экспортная квота
- б) импортная квота
- в) внешнеторговая квота

22. Ограничивает ввоз продукции из других стран:

- а) экспортная квота
- б) импортная квота
- в) внешнеторговая квота

23. Резэкспорт — это:

- а) обратный ввоз в страну ранее вывезенных за границу товаров, не подвергшихся там переработке

- б) вывоз из страны ранее импортированных в неё товаров - чаще всего сырьевых, для перепродажи другим странам
- в) ввоз иностранных товаров с целью их использования на внутреннем рынке
- г) вывоз за границу товаров национального происхождения или в значительной степени переработанных в стране в целях их продажи

24. Теория Хекшера-Олина предполагает, что страна производит и экспортирует те товары:

- а) для производства единицы которых она затрачивает меньше рабочего времени, чем другие страны;
- б) которые требуют для своего производства больших затрат тех факторов, которыми она располагает в относительном избытке;
- в) которые наиболее востребованы внутри нее;
- г) при изготовлении которых затрачивается меньше издержек в единицу времени.

25. Голландская болезнь в экономике это:

- а) болезнь экономического развития
- б) доминирование импорта в экономике страны
- в) падение роли традиционных отраслей в экономике вследствие разработки новых видов полезных ископаемых и их экспорте на мировой рынок

26. Сальдо торгового баланса РФ в 2023 году:

- а) положительное
- б) отрицательное
- в) сбалансированное

27. Ведущие позиции в структуре экспорта РФ занимают:

- а) топливно-энергетические товары
- б) сельскохозяйственная продукция
- в) машины, оборудование и транспортные средства
- г) продукция химической промышленности, каучук

28. Ведущие позиции в структуре импорта РФ занимают:

- а) топливно-энергетические товары
- б) сельскохозяйственная продукция
- в) машины, оборудование и транспортные средства
- г) продукция химической промышленности, каучук

29. Демпинг – это:

- а) поставка товара на экспорт по искусственно заниженным ценам
- б) количественное ограничение импорта товаров
- в) размер пошлины, равный размеру предоставленной субсидии на единицу товара
- г) количественное ограничение экспорта товаров

30. Мировой товарооборот рассчитывается как:

- а) сумма экспорта и импорта стран за определенный период времени
- б) разность экспорта и импорта стран за определенный период времени
- в) стоимость экспорта стран за определенный период времени

31. Внешнеторговый оборот страны рассчитывается как:

- а) сумма экспорта и импорта страны за определенный период времени
- б) разность экспорта и импорта страны за определенный период времени

в) стоимость экспорта страны за определенный период времени

32. Закончите фразу: свободная торговля является наиболее предпочтительным вариантом внешнеторговой политики, поскольку любая таможенная защита ведет к:

- а) росту благосостояния нации
- б) обострению международной конкуренции
- в) сокращению государственных расходов в стране
- г) снижению благосостояния нации

33. Тарифная эскалация определяется зависимостью таможенной пошлины от:

- а) страны происхождения товара
- б) степени обработки товара
- в) цены товара на мировом рынке
- г) цены товара на внутреннем рынке

34. Организационные формы международного производства, на которые приходится основная доля внешнеэкономического оборота:

- а) свободные экономические зоны
- б) совместные предприятия
- в) международные концерны
- г) транснациональные корпорации

35. Основная задача ВТО заключается в обеспечении:

- а) ограничения торговли
- б) протекционизма
- в) свободы торговли
- г) роста производства и полной занятости

36. Торговый баланс – это:

- а) разница между стоимостью всех экспортированных и импортированных товаров и услуг
- б) сумма стоимости всех экспортированных и импортированных товаров и услуг
- в) движение денежных средств в виде платежей из страны в страну

37. Государственные денежные сборы, взимаемые через таможенные учреждения с товаров, ценностей, имущества, провозимого через границу страны – это:

- а) экспортные тарифы
- б) налоги на добавленную стоимость
- в) таможенные пошлины
- г) адвалорные пошлины

38. К мерам протекционизма в сфере услуг не относится:

- а) введение количественных квот
- б) установление таможенных пошлин
- в) ограничения на создание на внутреннем рынке филиалов иностранных компаний
- г) ограничения на продвижение иностранных производителей или потребителей услуг

39. На мировом рынке услуг Россия выступает в роли:

- а) нетто-экспортера
- б) нетто-импортера
- в) чистого экспортера
- г) чистого импортера

40. Отрицательными последствиями для стран, осуществляющих прямое зарубежное инвестирование, не являются:

- а) неблагоприятные влияния на платежный баланс страны
- б) перевод части рабочих мест за границу
- в) преодоление импортных барьеров зарубежной страны за счет создания подконтрольного производства на ее территории
- г) уменьшения внутренних капиталовложений, что приводит к замедлению экономического развития

41. Стабилизирующим фактором развития мировой экономики считаются:

- а) прочие иностранные инвестиции
- б) прямые иностранные инвестиции
- в) иностранные портфельные инвестиции
- г) кредиты МВФ

42. Иностранные портфельные инвестиции включают:

- а) облигации, акции
- б) денежно-рыночные инструменты
- в) деривативы, опционы, форвардные контракты, сделки своп
- г) все вышеперечисленное

43. Баланс движения капитала за отчетный период в платежном балансе, называется счет операций с:

- а) погашением внешних долгов
- б) текущими сделками
- в) капиталом и финансовыми инструментами
- г) чистые ошибки и пропуски

44. Некоммерческая форма передачи технологий предполагает:

- а) создание на базе новых технических и технологических разработок машин и оборудования
- б) инжиниринговые услуги
- в) управленческие контракты
- г) проведение выставок, ярмарок и симпозиумов

45. Мировой рынок труда складывается из:

- а) импорта высококвалифицированных работников
- б) экспорта и импорта предпринимателей
- в) экспорта и импорта рабочей силы
- г) экспорта высококвалифицированных работников

46. Последствиями международной трудовой миграции для страны-экспортера рабочей силы являются:

- а) экономия средств на обучение принимаемых рабочих и специалистов
- б) приток валютных средств из-за рубежа
- в) рост предложения рабочей силы на рынке труда
- г) снижение издержек фирмы на заработную плату трудовых иммигрантов

47. Миграционное сальдо - это:

- а) разница между количеством людей, выехавших из данной страны и приехавшими в страну
- б) разница, между количеством рабочих в стране и количеством приехавших в страну рабочих
- в) отношение приехавших в страну и выехавших из страны рабочих
- г) отношение выехавших из страны и приехавших в страну специалистов

48. Международный центр миграции, который известен широким привлечением высококвалифицированных зарубежных специалистов:

- а) Северная Америка
- б) Ближний Восток
- в) Восточная Европа
- г) Россия

49. В зависимости от правового статуса миграция может быть:

- а) экономическая и социальная
- б) легальная и нелегальная
- в) временная и безвозвратна
- г) иммиграция и эмиграция

50. Отметить основные экономические факторы международной миграции рабочей силы:

- а) различный уровень экономического развития стран
- б) религиозные
- в) изменение климата
- г) национальные

51. Внутренняя трудовая миграция предполагает:

- а) перемещение за пределы государства трудовых ресурсов по экономическим причинам
- б) перемещение трудоспособного населения между регионами одной страны по экономическим причинам
- в) перемещение рабочих внутри транснациональной корпорации
- г) перемещение внутри государства туристов

52. Внешняя трудовая миграция – это:

- а) перемещение за пределы государства трудовых ресурсов по экономическим причинам
- б) перемещение трудоспособного населения между регионами одной страны по экономическим причинам
- в) перемещение за пределы государства туристов
- г) перемещение населения из-за изменения климата

53. Рабочие - фронтеры - это:

- а) официально регистрирующиеся трудящиеся-мигранты
- б) нелегальные иммигранты
- в) ежедневно пересекающие границу рабочие
- г) высококвалифицированная рабочая сила

54. Возвращение мигрантов на родину, на постоянное место жительства называется:

- а) иммиграция
- б) реэмиграция
- в) маятниковая миграция
- г) урбанизация

55. В последние годы развитые страны ужесточили миграционные барьеры, потому что опасаются:

- а) размаха нелегальной миграции
- б) роста уровня жизни населения
- в) роста уровня образования
- г) снижения рождаемости

56. Теневой рынок труда – это:

- а) рынок труда, функционирующий в рамках легальной экономики, но с нарушениями трудового законодательства
- б) рынок труда, функционирующий в рамках теневой экономики, с нарушениями трудового, миграционного, налогового законодательства
- в) рынок труда, функционирующий в рамках легальной экономики без нарушениями трудового законодательства
- г) рынок труда, функционирующий в пограничных регионах

57. Перемещение сельского населения в города неизбежно ведет к:

- а) маргинализации
- б) урбанизации
- в) демократизации
- г) обнищанию

58. Выплата социальных трансфертов (пенсий, пособий, стипендий):

- а) сокращает предложение труда
- б) не влияет на предложение труда
- в) увеличивает предложение труда
- г) регулирует предложение труда

59. Кризис платежеспособности в мировой экономике - это:

- а) ситуация, при которой уровень инвестирования в стране не соответствует потребностям экономики в инвестициях
- б) ситуация, при которой страна-должник не в состоянии погашать свой внешний долг по согласованному с займом графику
- в) неспособность руководства страны оплачивать расходы при форс-мажорных обстоятельствах
- г) ситуация, при которой крупнейшие должники не желают обслуживать свои внешние долги

60. Экспансия доллара в мировой экономике началась с решений:

- а) Ямайской валютно-финансовой конференции
- б) Бреттон- Вудской валютно-финансовой конференции
- в) Сан-Франциской международной конференции
- г) Римского договора

61. Понижение курса национальной валюты способствует:

- а) стимулированию экспорта, снижению импорта
- б) снижению экспорта, росту импорт
- в) снижению и экспорта и импорта
- г) росту экспорта и импорта

62. Валютный курс - это:

- а) цена денежной единицы страны, выраженная в золоте
- б) цена денежной единицы страны, выраженная в денежной единице другой страны
- в) цена денежной единицы страны, выраженная в долларах США
- г) цена денежной единицы страны, выраженная в СДР

63. В рамках какой валютной системы стала развиваться Европейская валютная система:

- а) при системе золотого стандарта
- б) при Бреттон-Вудской валютной системе

- в) при Ямайской валютной системе
- г) при Генуэзской валютной системе

64. Ключевая (резервная) валюта выполняет основную функцию:

- а) средства накопления
- б) сокровища
- в) международного платежного средства
- г) определения стоимости товара

65. Система гибких валютных курсов была введена при:

- а) золотом стандарте
- б) золото-долларовом стандарте
- в) многовалютном стандарте
- г) золотодевизном стандарте

66. В стране, принимающей (ввозящей) капитал, проценты на капитал:

- а) не изменяются
- б) снижаются
- в) повышаются

67. Форма международной экономической интеграции, при которой, наряду с сохранением условий функционирования таможенного союза, обеспечивается свободное перемещение факторов производства:

- а) зона свободной торговли
- б) таможенный союз
- в) общий рынок
- г) экономический союз

68. Преференциальные торговые соглашения:

- а) представление более благоприятного торгового режима друг другу
- б) отмена таможенных тарифов во взаимной торговле
- в) введение общего таможенного тарифа в отношении третьих стран
- г) повышение таможенных тарифов во взаимной торговле

69. Документ, лежащий в основе свободного перемещения граждан в ЕС:

- а) Шенгенский договор
- б) Маастрихтское соглашение
- в) Римский договор
- г) Гагская конференция

70. Организация, созданная на базе ГАТТ:

- а) МОТ
- б) ВОЗ
- в) ВТО
- г) ЭКОСОС

71. Проблема преодоления бедности и отсталости относится прежде всего:

- а) к развитым странам
- б) к наименее развитым странам
- в) к странам с переходной экономикой
- г) к странам ОПЭК

72. НАФТА- это:

- а) зона свободной торговли
- б) таможенный союз
- в) общий рынок
- г) экономический союз

73. К «азиатским драконам» относятся:

- а) Гонконг, Сингапур, Тайвань, Южная Корея
- б) Афганистан, Пакистан, Индия
- в) Вьетнам, Лаос, Индонезия
- г) Китай, Япония, Северная Корея

74. К нефакторным услугам относятся:

- а) банковские услуги
- б) туризм
- в) информационные услуги
- г) страховые услуги

75. Развитие импортзамещающих отраслей приводит к:

- а) сокращению экспортных возможностей страны
- б) улучшению условий торговли для основных внешнеторговых партнеров
- в) росту инвестиций и занятости в национальном хозяйстве
- г) повышению цен на импортируемые товары

76. СДР – это:

- а) расчетная денежная единица для стран – членов МВФ
- б) коллективная валюта АСЕАН
- в) коллективная валюта ЕАСТ
- г) коллективная валюта МЕРКОСУР

77. Лидером по отношению государственного долга к ВВП в 2022 году являлась:

- а) США
- б) Россия
- в) Япония
- г) Индия

78. Начало ЕС положило:

- а) НАТО
- б) Совет экономической взаимопомощи
- в) Европейское объединение угля и стали
- г) МВФ

79. Россия совместно с Китаем входят в интеграционный блок:

- а) ЕС
- б) АСЕАН
- в) ШОС
- г) НАФТА

80. Результатом возрастания удельного веса мигрантов с высокой профессиональной подготовкой является:

- а) значительный положительный эффект для принимающих стран
- б) рост экономической преступности

- в) политическая нестабильность
- г) развитие непрестижных отраслей

81. Формой международной экономической интеграции является:

- а) свободная экономическая зона
- б) оффшорная зона
- в) зона свободной торговли
- г) особая экономическая зона

82. Уровень жизни в регионе определяется как:

- а) отношение числа безработных к числу занятых в производстве
- б) расход на душу населения
- в) доход на душу населения
- г) соотношение среднемесячной заработной платы и прожиточного минимума

83. Территориальное разделение труда обусловлено:

- а) природными и экономическими особенностями регионов
- б) экономическими и социальными особенностями регионов
- в) социальными и национально-историческими особенностями регионов
- г) всем вышеперечисленным

84. Обобщающий показатель экономической деятельности региона:

- а) ВРП
- б) ВВП
- в) ВВП на душу населения

85. Депрессивные регионы это:

- а) территории, обладающие достаточным экономическим потенциалом, но охваченные в результате структурного кризиса устойчивым снижением производства и реальных доходов населения и растущей безработицей
- б) территории, характеризующиеся созданием кластеров
- в) территории, характеризующиеся, экономическим ростом
- г) территории, характеризующиеся созданием инновационных парков

86. Глобальные проблемы человечества должны решаться:

- а) международными организациями
- б) интеграционными объединениями
- в) каждой страной самостоятельно
- г) всеми странами сообща

87. Экономической основой объединения национальных хозяйств в единое всемирное хозяйство является:

- а) территориальный раздел мира
- б) колонизация
- в) международное разделение труда
- г) интеграционные блоки

88. К числу глобальных проблем мировой экономики не относится проблема:

- а) энергетического кризиса
- б) разоружения
- в) преодоления бедности и отсталости
- г) занятости населения страны

89. Концепция, разработанная на международном уровне с целью преодоления глобального экологического кризиса, называется концепцией:

- а) экологически чистого развития
- б) технологического развития
- в) устойчивого развития
- г) догоняющего развития

90. Демографическая проблема проявляется в:

- а) в росте населения развитых стран
- б) в снижении рождаемости развивающихся стран
- в) в снижении рождаемости и росте продолжительности жизни в развитых странах
- г) в росте продолжительности жизни в слаборазвитых странах

91. Закончите фразу: свободная торговля является наиболее предпочтительным вариантом внешнеторговой политики, поскольку любая таможенная защита ведет к:

- а) росту благосостояния нации
- б) обострению международной конкуренции
- в) сокращению государственных расходов в стране
- г) снижению благосостояния нации

92. Основной целью международной экономической интеграции является:

- а) девальвация национальной валюты
- б) повышение уровня экономического развития интегрирующихся стран
- в) улучшение техники строительства, в том числе дорог
- г) увеличение таможенных поступлений

93. Принимающие страны применяют следующие виды ограничений на въезд трудовых иммигрантов:

- а) профессиональная квалификация
- б) возрастной ценз;
- в) состояние здоровья
- г) политические ограничения
- д) все ответы верны

94. Как повлияет процесс иммиграции на производство в принимающей стране капиталоемкого и трудоемкого товаров:

- а) производство капиталоемкого товара сократится, а производство трудоемкого товара возрастет
- б) производство капиталоемкого товара возрастет, а трудоемкого товара сократится
- в) возрастет производство обоих товаров
- г) сократится производство обоих товаров

95. Региональная политика – это:

- а) прогноз территориальной структуры государства и общества
- б) комплекс законодательных, административных и экономических мероприятий, способствующих наиболее рациональному размещению производительных сил и выравниванию уровня жизни населения
- в) миграционная политика государства

96. Региональная стратегия – это:

- а) научно обоснованная траектория развития регионов, чётко сориентированная по целям, срокам, ресурсам и средствам приведения их в действие

- б) прогноз территориальной структуры государства и общества
- в) прогноз развития транспортно-логистической структуры региона

97. Региональные кластеры- это:

- а) группа географически соседствующих взаимосвязанных компаний, действующих в определенной сфере, характеризующихся общностью деятельности и взаимно дополняющих друг друга
- б) территории, наделенные налоговыми и административными льготами
- в) территории с действующим безвизовым режимом

98. ТРИПС представляет собой Соглашение в рамках ВТО по торговле:

- а) товарами
- б) объектами интеллектуальной собственности
- в) услугами
- г) рабочей силой

99. Какие последствия глобализации являются негативными?

- а) развитие транспортных коммуникаций между странами
- б) формирование единого образовательного пространства
- в) потеря уникальной национальной культуры, переход на единые стандарты жизнедеятельности
- г) формирование глобального рынка труда

100. Какая международная организация осуществляет функцию посредничества по реструктуризации международной задолженности?

- а) Парижский клуб
- б) Международная организация труда
- в) Римский клуб
- г) ВТО

ДИСЦИПЛИНА «ОСНОВЫ БУХГАЛТЕРСКОГО УЧЕТА»

Основы бухгалтерского учета: ПК-1

1. Факты хозяйственной деятельности относятся к тому отчетному периоду, в котором они имели место, независимо от фактического времени поступления или выплаты денежных средств, связанных с этими фактами. Назовите принцип бухгалтерского учета:

- а) принцип имущественной обособленности
- б) принцип осмотрительности (консерватизма)
- в) принцип своевременной регистрации фактов хозяйственной деятельности
- г) принцип временной определенности фактов хозяйственной деятельности

2. Приказ об учетной политике относится к уровню нормативного регулирования бухгалтерского учета:

- а) первому
- б) второму
- в) третьему
- г) четвертому

3. Акционеры ЗАО «Глобус» приняли решение уменьшить уставный капитал общества. Может ли уменьшение экономических выгод, связанное с реализацией этого решения, быть признано для целей бухгалтерского учета расходом Общества?

- а) да
- б) нет
- в) зависит от принятой в Обществе учетной политики
- г) нет верного ответа

4. Рекомендации НРБУ БМЦ относятся к уровню нормативного регулирования бухгалтерского учета:

- а) первому
- б) второму
- в) третьему
- г) четвертому

5. Принцип непрерывности заключается в том, что:

- а) все факты хозяйственной деятельности должны регистрироваться
- б) все факты хозяйственной деятельности должны быть соотнесены с соответствующими отчетными периодами
- в) предприятие должно функционировать в течение длительного периода времени

г) данные бухгалтерского учета представляют собой единую систему, созданную в интересах эффективного управления предприятием

6. Во всех ли случаях уменьшение экономических выгод в результате выбытия активов может быть признано для целей бухгалтерского учета расходом организации?

- а) да
- б) нет
- в) на отчетную дату всегда

7. Возникновение обязательства, не обусловленного признанием соответствующего актива, ведет к признанию в бухгалтерской (финансовой) отчетности:

- а) затрат
- б) расходов
- в) условных активов

8. Для целей бухгалтерского учета дебиторская задолженность поставщиков по авансам выданным является:

- а) требованием
- б) обязательством
- в) доходом
- г) иным объектом

9. В какой оценке учитываются денежные документы:

- а) в условной оценке
- б) не оцениваются, учитываются в натуральных единицах измерения
- в) по фактической себестоимости

10. Договором мены товаров не предусмотрен порядок перехода собственности на обмениваемые товары. Как организация должна отразить в бухгалтерском учете поступление товара от контрагента до момента исполнения своих обязательств по договору:

- а) на счете 002
- б) Д-т 41 К-т 60 Д-т 19 К-т 60
- в) внесистемно

11. Могут ли отдельные виды залогов и задатков, выданные организацией в обеспечение выполнения ее обязательств и платежей, учитываться за балансом?

- а) да
- б) нет
- в) да, если это предусмотрено учетной политикой организации

12. Средства в расчетах - это:

- а) финансовые вложения
- б) дебиторская задолженность
- в) кредиторская задолженность
- г) денежные средства

13. Задолженность по оплате труда относится к:

- а) средствам в расчетах
- б) обязательствам по распределению
- в) оборотным активам
- г) собственному капиталу

14. Для целей бухгалтерского учета не признается расходом организации:

- а) начисление амортизационных отчислений по объектам основных средств
- б) выбытие активов в связи с приобретением объектов нематериальных активов
- в) выбытие активов в связи с оплатой услуг сторонних организаций по внутреннему перемещению грузов

15. Допускают ли действующие правила бухгалтерского учета оценивать обязательства по дисконтированной стоимости?

- а) да
- б) нет
- в) зависит от принятой учетной политики

16. Достаточно ли наличия у физического лица лишь специальных знаний для того, чтобы признать его в качестве пользователя бухгалтерской отчетности?

- а) да
- б) нет

17. Значимы ли для целей составления бухгалтерской отчетности такие понятия, как нейтральность и существенность информации?

- а) да
- б) нет
- в) возможно

18. Обязательства по распределению – это:

- а) нераспределенная прибыль
- б) долги поставщикам
- в) задолженность перед бюджетом по налогам и сборам
- г) долги банку по ссуде

19. К какому элементу, формируемой в бухгалтерском учете информации о финансовом положении организации, которые отражаются в бухгалтерском балансе, относится дебиторская задолженность?

- а) к активам
- б) к обязательствам
- в) к капиталу

20. Предприятие приобретает оборудование за 500 000 рублей. Оборудование поступило, но счета не оплачены. Как это отразится на имущественном состоянии предприятия?

- а) увеличатся внеоборотные активы и увеличится добавочный капитал
- б) увеличатся оборотные активы, и увеличится уставный капитал
- в) увеличатся внеоборотные активы и обязательства
- г) имущественное состояние не изменится

21. Задолженность учредителей по взносам (вкладам) в уставный капитал, если капитал не оплачен – это:

- а) кредиторская задолженность
- б) заемный капитал
- в) дебиторская задолженность
- г) добавочный капитал

22. Отметьте, что из нижеперечисленного нельзя отнести к операциям выбытия активов:

- а) продажа
- б) безвозмездная передача
- в) излишки при инвентаризации
- г) ликвидация

23. Отметьте, что из нижеперечисленного нельзя отнести к операциям поступления активов:

- а) приобретение за плату
- б) передача в счет вклада по договору простого товарищества
- в) строительство
- г) изготовление в организации

24. Во всех ли случаях уменьшение экономических выгод в результате выбытия активов может быть признано для целей бухгалтерского учета расходом организации:

- а) да
- б) нет
- в) является элементом учетной политики

25. Возникновение обязательства, не обусловленного признанием соответствующего актива, ведет к признанию в бухгалтерской (финансовой) отчетности:

- а) затрат
- б) расходов
- в) условных активов

26. Для целей бухгалтерского учета дебиторская задолженность поставщиков по авансам выданным является:

- а) активом
- б) имуществом
- в) доходом
- г) иным объектом

27. Для целей бухгалтерского учета доходом организации признается увеличение экономических выгод:

- а) приводящее к увеличению вкладов участников (собственников имущества) организации
- б) приводящее к увеличению капитала организации
- в) приводящее к увеличению капитала организации, за исключением вкладов участников (собственников имущества)

28. Для целей бухгалтерского учета задолженность по полученным от покупателей и заказчиков авансам является:

- а) обязательством
- б) имуществом
- в) расходом
- г) иным объектом

29. Для целей бухгалтерского учета не признается расходом организации:

- а) начисление амортизационных отчислений по объектам основных средств
- б) выбытие активов в связи с приобретением объектов нематериальных активов
- в) выбытие активов в связи с оплатой услуг сторонних организаций по внутреннему перемещению грузов

30. Может ли погашение обязательства происходить в форме снятия требований со стороны кредитора?

- а) да
- б) нет

31. Может ли погашение обязательства происходить в форме преобразования обязательства в капитал?

- а) да
- б) нет

32. Баланс, в котором нет статей «Амортизация основных средств», «Амортизация нематериальных активов», называется:

- а) заключительным
- б) «брутто»
- в) «нетто»
- г) вступительным

33. Под влиянием хозяйственных операций первого типа изменений:

- а) не изменяется валюта баланса
- б) увеличивается валюта баланса
- в) не изменяется итог пассива баланса
- г) уменьшается валюта баланса

34. Под влиянием хозяйственных операций третьего типа изменений:

- а) не изменяется валюта баланса
- б) увеличивается валюта баланса
- в) не изменяется итог пассива баланса
- г) уменьшается валюта баланса

35. Может ли уместная для целей бухгалтерского учета информация быть несущественной?

- а) да
- б) нет
- в) вопрос некорректный

36. Можно ли токаря завода признать потенциальным заинтересованным пользователем бухгалтерской отчетности?

- а) ни при каких условиях
- б) можно
- в) можно, но только отчетности

37. Хозяйственная операция “ Поступили платежи за проданную покупателю продукцию” относится к типу:

- а) первому
- б) второму
- в) третьему
- г) четвертому

38. Хозяйственная операция “ Выдана заработная плата рабочим из кассы” относится к типу:

- а) первому
- б) второму

- в) третьему
- г) четвертому

39. Хозяйственная операция “ На расчетный счет поступили денежные средства в виде кредита банка” относится к типу:

- а) первому
- б) второму
- в) третьему
- г) четвертому

40. ОАО «Северные железные дороги» провело инвентаризацию дебиторской и кредиторской задолженности по состоянию на 1.10.2017г. Обязано ли общество провести инвентаризацию дебиторской и кредиторской задолженности по состоянию на 31.12.2017г.?

- а) да
- б) нет
- в) на усмотрение руководителя организации
- г) обязано в части кредиторской задолженности

41. Обязанность организации и осуществления внутреннего контроля фактов хозяйственной жизни, совершаемых коммерческой организацией, установлена:

- а) ФЗ «Об аудиторской деятельности»
- б) ФЗ «О бухгалтерском учете»
- в) ФЗ «О внутреннем контроле»

42. Отсутствие в бухгалтерской отчетности существенных ошибок обеспечивает ее:

- а) достоверность и полноту
- б) реальность
- в) объективность

43. Оцените правильность утверждения: «Все синтетические счета, включенные в раздел баланса «Капитал и резервы», должны иметь только кредитовое сальдо»:

- а) утверждение верно
- б) утверждение неверно
- в) вопрос относится к элементу учетной политики

44. Сальдовая ведомость по аналитическим счетам составляется для:

- а) проверки корреспонденции счетов
- б) подсчета итогов по счетам
- в) сверки данных аналитического и синтетического учета
- г) контроля движения материалов

45. Оборотная ведомость по синтетическим счетам составляется для:

- а) проверки корреспонденции счетов
- б) подсчета итогов по счетам
- в) сверки данных аналитического и синтетического учета
- г) сверки данных по синтетическим счетам

46. Сопоставляющие счета предназначены для:

- а) учета имущества организации
- б) выявления финансового результата
- в) выявления фактической себестоимости
- г) учета финансовых результатов

47. Собиранательно-распределительные счета предназначены для:

- а) текущего учета прямых расходов
- б) текущего учета затрат на производство
- в) текущего учета косвенных расходов

48. В публичном обсуждении проекта федерального стандарта могут участвовать:

- а) любые заинтересованные лица
- б) исключительно члены Совета по стандартам бухгалтерского учета
- в) исключительно саморегулируемые организации и их члены

49. Влияет ли величина условного расхода по налогу на прибыль на величину обязательств перед бюджетом по этому налогу?

- а) да
- б) нет

50. Внутренний аудитор ОАО «Неон» считает, что он обязан контролировать лишь ведение бухгалтерского учета и составление бухгалтерской (финансовой) отчетности Общества. Главный бухгалтер с этим не согласен. Кто из них прав?

- а) главный бухгалтер
- б) внутренний аудитор
- в) оба неправы

51. В соответствии с действующим российским законодательством правомочен ли финансовый директор утвердить форму первичного учетного документа о ликвидации объекта основных средств?

- а) да, это не запрещено
- б) нет
- в) да, если это право включено в его трудовой договор

52. Субсчет - это:

- а) счет третьего порядка
- б) способ группировки данных аналитического учета
- в) счет первого порядка
- г) счет синтетического учета

53. Простая запись применяется в учете:

- а) на сельскохозяйственных предприятиях
- б) в бюджетных организациях
- в) на субсчетах
- г) на забалансовых счетах

54. План счетов учета финансово-хозяйственной деятельности:

- а) обязателен к применению на территории РФ
- б) носит рекомендательный характер
- в) применяется по решению руководителя организации
- г) применяется по решению Совета директоров

55. К сопоставляющим счетам относится:

- а) счет 26
- б) счет 96
- в) счет 91

г) счет 86

56. В 2019 году Минфин РФ утверждает и публикует ФСБУ 5/2019, который вступает в силу с годовой отчетности за 2021 г. Должны ли будут организации раскрыть в бухгалтерской отчетности за 2020 год факт неприменения этого ПБУ и оценить его влияние на показатели отчетности за 2021 год?

- а) да
- б) нет
- в) на усмотрение организации

57. Отсутствие равенства итогов оборотов в оборотной ведомости по синтетическим счетам объясняется:

- а) неправильным переносом начального сальдо
- б) нарушением принципа двойной записи
- в) неправильным подсчетом сальдо конечного
- г) нарушением хронологической записи

58. Должны ли данные синтетического учета по счету 29 совпадать с данными аналитического учета к этому счету?

- а) да
- б) нет
- в) зависит от процедуры сверки данных текущего учета

59. Допустима ли бухгалтерская запись Д09 К99?

- а) да
- б) нет
- в) зависит от учетной политики

60. Допустима ли бухгалтерская запись Д41 К19?

- а) да
- б) нет
- в) зависит от выбранного метода оценки товаров в учете

61. Допустима ли бухгалтерская запись Д60 К50?

- а) да
- б) нет
- в) да, если это предусмотрено учетной политикой организации

62. Допустима ли бухгалтерская запись Д68 К62?

- а) да
- б) нет
- в) да, если предусмотрена учетной политикой

63. Имеют ли забалансовые счета дебетовые и кредитовые обороты?

- а) да
- б) нет
- в) да, если предусмотрено учетной политикой

64. Должен ли бухгалтер руководствоваться в своей работе утвержденными до 2013 г. методическими указаниями Минфина России?

- а) да
- б) нет

в) да, в части не противоречащей действующему ФЗ «О бухгалтерском учете» и федеральным стандартам

65. Менеджер Иванов принес в бухгалтерию первичный учетный документ, составленный на испанском языке. Бухгалтер не принял этот документ. Почему?

- а) к бухгалтерскому учету принимаются первичные учетные документы, составленные исключительно на русском языке
- б) первичный учетный документ, составленный на языке отличном от русского, должен содержать построчный перевод на русский язык
- в) к бухгалтерскому учету принимаются первичные учетные документы, составленные исключительно на русском или на английском языках

66. По назначению (видам бухгалтерских записей) учетные регистры подразделяются на:

- а) карточки, сводные листы, бухгалтерские книги
- б) синтетические, аналитические и совмещенные
- в) хронологические, систематические и комбинированные
- г) сводного оформления

67. Может ли организации, применяющие упрощенные формы ведения учета и отчетности при разработке и утверждении форм регистров бухгалтерского учета предусмотреть группировку объектов учета исключительно в хронологическом порядке:

- а) да
- б) нет
- в) да, по согласованию с Правительством РФ

68. Можно ли для целей бухгалтерского учета любое событие, касающееся экономического субъекта, признать фактом его хозяйственной жизни?

- а) да
- б) нет
- в) да, но лишь события отчетного периода

69. ОАО «Северные железные дороги» провело инвентаризацию дебиторской и кредиторской задолженности по состоянию на 1.10.2018г. При этом обнаружено наличие дебиторской задолженности, просроченной на один день. При этом руководство ОАО не видит сомнений в ее погашении. Должно ли ОАО формировать по данной задолженности резерв по сомнительным долгам?

- а) да
- б) нет
- в) на усмотрение руководителя организации

70. Обязана ли организация при проведении инвентаризации расчетов применять формы документов, прилагаемые к Методическим указаниям по инвентаризации имущества и финансовых обязательств (Приложение к Приказу Минфина РФ от 13.06.95г. № 49)?

- а) да
- б) нет
- в) на усмотрение Правительства РФ

71. Определите, какой из нижеперечисленных документов, используемых в учете организации, может быть и внешнего и внутреннего оформления?

- а) расходный кассовый ордер
- б) объявление на взнос наличных на расчетный счет

- в) наряд на сдельную работу
- г) товарно-транспортная накладная

72. Возможно ли в расходном кассовом ордере указать паспортные данные получателя автоматизированным способом?

- а) нет
- б) да
- в) зависит от принятых правил документооборота

73. Определите, какой из нижеперечисленных документов, используемых в учете организации, может быть и внешнего и внутреннего оформления?

- а) приходный кассовый ордер
- б) платежное требование
- в) приходный ордер
- г) авансовый отчет

74. Определите, какой из нижеперечисленных документов, используемых в учете организации, может быть и внешнего и внутреннего оформления?

- а) лимитно-заборная карта
- б) накладная на сдачу готовой продукции на склад
- в) платежное требование
- г) накладная на внутреннее перемещение

75. Определите, что относится к учетным регистрам?

- а) карточка складского учета
- б) путевой лист
- в) наряд на сделанную работу
- г) счет-фактура

76. Определите, что относится к учетным регистрам?

- а) кассовая книга
- б) расходный кассовый ордер
- в) лимитно-заборная карта
- г) авансовый отчет

77. Определите, что относится к учетным регистрам?

- а) счет-фактура
- б) карточка к счету 60
- в) чек расчетный
- г) платежное требование

78. Порядок разработки и утверждения форм документов для внутренней отчетности организаций устанавливается:

- а) Минэкономразвития России
- б) Минфином России
- в) организациями

79. Правила документооборота (в целом) устанавливают порядок:

- а) представления первичных учетных документов в бухгалтерию организации
- б) создания первичных учетных документов
- в) движения первичных учетных документов от создания до передачи их в архив

80. Признание в бухгалтерской отчетности последствий изменения учетной политики называется:

- а) корректировкой
- б) исправлением
- в) уточнением

81. Разработка и утверждение форм документов для внутренней отчетности являются для целей учетной политики:

- а) обязанностью всех организаций
- б) обязанностью организаций, у которых есть пользователи, заинтересованные в информации, которая не раскрывается в бухгалтерской отчетности
- в) законодательно не закреплено

82. Являются ли правила документооборота в организации неотъемлемой частью ее учетной политики?

- а) да
- б) нет
- в) на усмотрение организации

83. Обязательно ли для целей учетной политики организации разрабатывать и утверждать порядок проведения инвентаризации активов и обязательств?

- а) да
- б) нет
- в) да, но не для всех

84. Обязанность организации и осуществления внутреннего контроля фактов хозяйственной жизни, совершаемых коммерческой организацией, установлена:

- а) ФЗ «Об аудиторской деятельности»
- б) ФЗ «О бухгалтерском учете»
- в) ФЗ «О внутреннем контроле»

85. Организация заключила договор купли-продажи сырья с отсрочкой платежа. Каким стандартом, прежде всего, она должна руководствоваться для формирования в бухгалтерском учете и бухгалтерской отчетности информации о расходах, связанных с предоставленной отсрочкой? (2 верных ответа)

- а) ПБУ 1/2008
- б) ПБУ 3/2006
- в) ФСБУ 5/2019
- г) ПБУ 15/2008

86. Выберите правильные ответы (4). К производственным запасам в бухгалтерском учете относят:

- а) материалы
- б) незавершенное производство
- в) полуфабрикаты
- г) топливо
- д) основные средства
- е) тару
- ж) оборудование к установке

87. Выберите правильные ответы (4). Фактическая себестоимость приобретенных за плату материалов включает суммы:

- а) уплаченные по договорам поставщикам
- б) налога на добавленную стоимость
- в) уплаченные за информационные и консультационные услуги по их приобретению
- г) таможенных пошлин
- д) общехозяйственных расходов
- е) невозмещаемых налогов

88. Выберите правильные ответы (6). В состав расходов по заготовлению и доставке производственных запасов включают:

- а) расходы по содержанию аппарата управления организации
- б) суммы тарифов за перевозку грузов
- в) налог на добавленную стоимость
- г) сборы и другие виды провозной платы
- д) расходы по их доставке и разгрузке на складах
- е) расходы по содержанию складов организации
- ж) расходы по содержанию специализированных заготовительных пунктов и складов в местах заготовок
- з) расходы по командировкам, связанным с их заготовлением
- и) недостачи в пути сверх норм естественной убыли
- к) недостачи в пути в пределах норм естественной убыли

89. Фактическая себестоимость производственных запасов, внесенных в счет вклада в уставный капитал, определяется исходя из оценки:

- а) рыночной
- б) экспертной
- в) согласованной с учредителями
- г) первоначальной
- д) остаточной

90. Резервы под снижение стоимости производственных запасов создаются, если чистая стоимость продажи запасов:

- а) выше их фактической себестоимости
- б) выше плановой стоимости
- в) ниже плановой стоимости
- г) ниже их фактической себестоимости

91. Резервы под снижение стоимости производственных запасов создаются:

- а) ежемесячно
- б) ежеквартально
- в) в течение года

92. Учет материалов на счете 10 ведется:

- а) по покупным ценам, включая НДС
- б) по договорным ценам
- в) по рыночным ценам
- г) по фактической себестоимости и учетным ценам

93. Организация изменила Рабочий план с 01.01.2019 года. До какого года она обязана хранить этот документ?

- а) до 2020г. включительно
- б) до 2021 г. включительно
- в) до 2023г. включительно

94. Остаток материалов на начало месяца 6 шт. по цене 12 рублей. Поступили материалы за месяц 1-я партия – 8 шт. по цене 15 рублей 2-я партия – 6 шт. по цене 18 рублей Израсходовано за месяц 9 шт. Оценка израсходованных материалов производится методом ФИФО. Остаток материалов на конец месяца:

- а) 175
- б) 170
- в) 132
- г) 183

95. Остаток материалов на начало месяца 6 шт. по цене 12 рублей. Поступили материалы за месяц 1-я партия – 8 шт. по цене 15 рублей 2-я партия – 6 шт. по цене 18 рублей Израсходовано за месяц 9 шт. Оценка израсходованных материалов производится методом ФИФО. Стоимость израсходованных материалов за месяц:

- а) 135
- б) 125
- в) 168
- г) 117

96. Почему формы регистров бухгалтерского учета затрат организаций в основное производство и вложений в строительство объектов основных средств хозяйственным способом аналогичны?

- а) в связи с использованием одного метода учета - калькуляции
- б) в связи с использованием одних и тех же счетов бухгалтерского учета
- в) в связи с использованием одних и тех же первичных учетных документов

97. Почему аналитический учет к счету 08 в части затрат по строительству объекта подрядным способом должен обеспечить получение данных о затратах на новое строительство и реконструкцию?

- а) это влияет на способы оценки и амортизации введенных в эксплуатацию объектов основных средств
- б) такой установлен порядок
- в) эта информация может быть востребована банками при кредитовании

98. В годовой бухгалтерской отчетности информация, обобщаемая на счете 08, раскрывается:

- а) в приложениях к бухгалтерскому балансу и отчету о финансовых результатах
- б) в пояснениях к бухгалтерскому балансу и отчету о финансовых результатах
- в) информация о таких оценках не раскрывается

99. Амортизация по объекту договора лизинга для целей бухгалтерского учета определяется способом уменьшаемого остатка. Может ли в данном случае применяться ускоренная амортизация?

- а) может, по взаимному соглашению сторон договора
- б) может, по решению одной из сторон договора
- в) может, по взаимному соглашению сторон договора с коэффициентом не более 2

100. Договором на строительство цеха предусмотрены поощрительные платежи генподрядной организации за сокращение сроков строительства объекта. Увеличивает ли это стоимость капитальных вложений заказчика в этот объект?

- а) да
- б) нет

в) да, если это предусмотрено учетной политикой

ДИСЦИПЛИНА «ЭКОНОМИКА ОРГАНИЗАЦИЙ»

Экономика организаций: ПК-1

1. Основные фонды при зачислении их на баланс предприятия (цеха, корпуса) в результате приобретения, строительства оцениваются:

- а) по восстановительной стоимости
- б) по полной первоначальной стоимости
- в) по остаточной стоимости
- г) по смешанной стоимости

2. Амортизация основных фондов – это:

- а) износ основных фондов
- б) процесс переноса стоимости основных фондов на себестоимость изготавливаемой продукции
- в) восстановление основных фондов
- г) расходы по содержанию основных фондов

3. Показатель фондоемкости характеризует:

- а) размер объема товарной продукции, приходящейся на 1 руб. основных производственных фондов
- б) уровень технической оснащенности труда
- в) удельные затраты основных фондов на 1 руб. реализованной продукции
- г) удельные затраты основных фондов на весь объем реализованной продукции

4. Стоимость приобретенного оборудования – 18 000 руб.; транспортно-заготовительные расходы – 10 000 руб.; срок полезного использования 8 лет. Сумма амортизации, начисляемой за месяц, равна:

- а) 291, 67 руб.
- б) 187,5 руб.
- в) 104,17 руб.
- г) 3500 руб.

5. Выручка от реализации продукции – 520 тыс.руб., себестоимость реализованной продукции – 400 тыс.руб., прибыль от реализации продукции – 120 тыс.руб. Рентабельность продукции равна:

- а) 25%
- б) 30%
- в) 16,6%
- г) 24%

6. Приобрели объект основных производственных фондов стоимостью 162 тыс.руб. Срок полезного использования 4 года. Относится к третьей амортизационной группе. Какой метод начисления амортизации можно использовать в целях налогового учета?

- а) линейный
- б) нелинейный
- в) линейный и нелинейный

7. Стоимость основных производственных фондов на начало года – 657 тыс.руб., на конец года – 850 тыс.руб.. В течение года поступило основных производственных фондов на сумму – 120 тыс.руб. Коэффициент ввода основных производственных фондов равен:

- а) 0,139
- б) 0,14
- в) 0,157
- г) 0,18

8. Выручка от реализации продукции – 150 тыс.руб.; затраты на производство и реализацию продукции – 130 тыс.руб. Рентабельность продукции составит:

- а) 87 %
- б) 93 %
- в) 15 %
- г) 10 %

9. Выручка от реализации продукции – 150 тыс.руб.; затраты на производство и реализацию продукции – 140 тыс.руб.; прибыль от внереализационных операций – 20 тыс.руб.; прибыль от реализации иных материальных ценностей – 15 тыс.руб. Балансовая прибыль составит:

- а) 150 тыс.руб.
- б) 10 тыс.руб.
- в) 45 тыс.руб.
- г) 30 тыс.руб.

10. Выручка от реализации продукции – 200 тыс.руб.; затраты на производство и реализацию продукции – 159 тыс.руб. Прибыль от внереализационных операций – 10 тыс.руб. Среднегодовая стоимость основных производственных фондов– 50 тыс.руб. Рентабельность продаж составит:

- а) 32 %
- б) 82 %
- в) 26 %
- г) 21%

11. Предприятие создано и начало работать с 21 января, численность работающих 210 человек. Среднесписочная численность за январь равна:

- а) 75 человек
- б) 10 человек
- в) 21 человек
- г) 210 человек

12. Чистая прибыль – 100 тыс.руб.; прибыль от реализации продукции – 120 тыс.руб.; стоимость основных производственных фондов– 400 тыс.руб.; нормируемых оборотных средств – 200 тыс.руб.; себестоимость реализованной продукции – 400 тыс.руб. Рентабельность основных фондов равна:

- а) 16,6%
- б) 25%
- в) 30%
- г) 23%

13. Среднесписочная численность рабочих за отчетный год составила 400 человек. В течение года принято на работу 20 человек, уволено 110 человек, в том числе за нарушения трудовой дисциплины 50 человек, по собственному желанию 30 человек. Остальные уволены в связи с выходом на пенсию, в связи с переездом. Коэффициент текучести кадров составил:

- а) 20%
- б) 27,5%
- в) 7,5%
- г) 12,5%

14. Предприятие реализовало продукции на сумму 250 тыс.руб. за квартал, среднеквартальные остатки оборотных средств составили 25 тыс.руб. Время одного оборота в днях в квартале составила:

- а) 9 дней
- б) 65 дней
- в) 30 дней
- г) 3 дня

15. По смете затрат на год потребность в материалах составляет 720 тыс.руб. Норма запаса в днях составляет 15 дней. Норматив оборотных средств на материалы составляет:

- а) 30 тыс.руб.
- б) 48 тыс.руб.
- в) 39,5 тыс.руб.
- г) 50 тыс. руб.

16. При увеличении объема производства себестоимость единицы продукции:

- а) снижается
- б) увеличивается
- в) остается неизменной

17. В отчетном году объем реализованной продукции предприятия составил 450 млн.руб., а средний остаток нормируемых оборотных средств – 50млн.руб. Коэффициент оборачиваемости оборотных средств предприятия составил:

- а) 9
- б) 10
- в) 0,11
- г) 40

18. В отчетном году объем реализованной продукции предприятия составил 450 млн.руб., а средний остаток нормируемых оборотных средств – 50млн.руб. Продолжительность одного оборота оборотных средств предприятия составила:

- а) 40 дней
- б) 10 дней
- в) 9 дней
- г) 0,11 дней

19. Предприятие создано и начало работать с 18 марта, численность рабочих 140 человек. Среднесписочная численность за март равна:

- а) 63 человека
- б) 100 человек
- в) 45 человек
- г) 140 человек

20. Определить норматив оборотных средств в незавершенном производстве. Выпуск продукции за год – 10000 изделий. Себестоимость изделия – 800 руб. Коэффициент нарастания затрат в незавершенном производстве – 0,5. Длительность производственного цикла 5 дней.

- а) 111 111руб.
- б) 20000 000 руб.
- в) 69 440 руб.
- г) 55 555 руб.

21. Определить норматив оборотных средств в готовой продукции. Выпуск продукции за год – 2000 изделий. Себестоимость изделия – 550 руб. Цена изделия – 1100 руб. Коэффициент нарастания затрат в незавершенном производстве – 0,6. Длительность производственного цикла 10 дней.

- а) 61 111 руб.
- б) 18 333 руб.
- в) 300 000 руб.
- г) 36 667 руб.

22. Выпуск продукции за год – 15600 изделий. Себестоимость изделия – 750 руб. Коэффициент нарастания затрат в незавершенном производстве – 0,5 длительность производственного цикла 15 дней. Определить норматив оборотных средств в незавершенном производстве

- а) 243750 тыс.руб.
- б) 87750 тыс.руб.
- в) 117 тыс.руб.
- г) 175500 тыс.руб.

23. Какие из перечисленных позиций относятся к активной части основных фондов:

- а) рабочие машины и оборудование
- б) здания, сооружения
- в) цеховая техника
- г) хозяйственный инвентарь

24. Какие из перечисленных позиций относятся к пассивной части основных фондов:

- а) рабочие машины
- б) здания, сооружения
- в) станки и оборудование

25. Понятие «оборотные фонды предприятия» включает:

- а) основные и вспомогательные материалы, полуфабрикаты собственного производства, покупные фабрикаты, комплектующие изделия
- б) часть средств производства, которые учувствуют в производственном цикле один раз и полностью переносят свою стоимость на готовый продукт
- в) средства производства многократно участвующие в процессе производства и постепенно переносящие свою стоимость на себестоимость выпускаемой продукции
- г) орудия труда, многократно участвующие в производственном цикле и переносящие свою стоимость на себестоимость изготавливаемой продукции не сразу, а по частям, по мере изнашивания

26. К фондам обращения не относится:

- а) готовые изделия на складе предприятия, продукция отгруженная
- б) находящиеся в пути, денежные средства и средства в незаконченных расчетах (денежные средства в кассе, на расчетном счете, в аккредитивах, все виды задолженности)
- в) материальные ресурсы предприятия, отрасли
- г) готовые изделия, отгруженные потребителям, денежные средства в акциях, на расчетном счете, в кассе
- д) транспортные средства предприятия, производственные здания, сооружения

27. Средний остаток оборотных средств за год составил 900 тыс.руб., товарооборот 2700 тыс. руб. Прибыль 500 тыс.руб. Определить продолжительность одного оборота оборотных средств в днях.

- а) 55,5
- б) 120
- в) 3
- г) 0,55

28. Норматив оборотных средств – это:

- а) это максимально допустимое плановое количество сырья, материалов на производство единицы продукции (работы, услуги) установленного качества и в конкретно планируемых условиях производства;
- б) показатель, который характеризует отношение запасов материальных ценностей к их суточной (дневной) потребности при нормальной деятельности предприятия;
- в) денежное выражение стоимости минимально необходимого предприятию среднего запаса (среднего остатка) товарно-материальных ценностей;
- г) такой объем запаса материальных ценностей, который устанавливается в размере, обеспечивающем нормальную работу предприятия между двумя очередными поставками материальных ценностей.

29. Затраты рабочего времени на производство единицы продукции – это:

- а) трудоемкость
- б) скорость труда
- в) эффективность труда
- г) выработка

30. Основными формами оплаты труда являются:

- а) сдельная и повременная
- б) сдельная и аккордная
- в) аккордная и тарифная
- г) тарифная и сдельная

31. Отношение числа всех выбывших или вновь прибывших за определенный период времени к среднесписочной численности работников - это:

- а) текучесть кадров
- б) оборот кадров
- в) использование кадров
- г) избыток кадров

32. В списочную численность НЕ включаются работники:

- а) принятые на работу по совместительству из других организаций
- б) находящиеся в командировках
- в) не явившиеся на работу по неуважительной причине

г) проходящие обучение на курсах повышения квалификации

33. Среднесписочная численность работников за месяц определяется как отношение:

- а) сумма численности работников списочного состава за каждый календарный день месяца к числу календарных дней в месяце
- б) числа календарных дней в месяце к сумме численности работников списочного состава за каждый календарный день месяца
- в) сумма численности работников явочного состава за каждый календарный день месяца к числу календарных дней в месяце

34. Численность работников предприятия на начало года составляла 4100 чел. Среднесписочное число работающих на предприятии за отчетный год 4 тыс. человек. За истекший год было принято на работу 800 человек, уволено 900 человек. Определите оборот кадров по приему:

- а) 20%
- б) 22,5%
- в) 80%
- г) 19,51%

35. Численность работников предприятия на начало года составляла 4100 чел. Среднесписочное число работающих на предприятии за отчетный год 4 тыс. человек. За истекший год было принято на работу 800 человек, уволено 900 человек. Определите коэффициент текучести кадров:

- а) 20%
- б) 22,5%
- в) 19,51%
- г) недостаточно данных

36. Численность работников предприятия на начало года составляла 4100 чел. Среднесписочное число работающих на предприятии за отчетный год 4 тыс. человек. За истекший год было принято на работу 800 человек, уволено 900 человек. Определите оборот кадров по выбытию:

- а) 20%
- б) 22,5%
- в) 21,95 %
- г) недостаточно данных

37. В калькуляцию производственной себестоимости продукции не входит статья затрат:

- а) заработная плата директора предприятия
- б) основная заработная плата рабочих
- в) на подготовку и освоение производства
- г) топливо и энергия на технологические цели

38. К постоянным расходам относятся такие статьи затрат, как:

- а) затраты на электроэнергию
- б) заработная плата рабочих-сдельщиков и отчисления на социальные нужды
- в) покупные полуфабрикаты
- г) амортизация здания

39. Явные издержки - это:

- а) выраженные в денежной форме фактические затраты, обусловленные приобретением и расходом разных видов экономических ресурсов в процессе производства и обращения продукции, товаров или услуг
- б) упущенная выгода предприятия, которую оно получило бы при выборе производства альтернативного товара, по альтернативной цене, на альтернативном рынке и т.д
- в) совокупные издержки предприятия на конкретный момент времени, поддающиеся прогнозированию и планированию, обусловленные технологическим протеканием производственного процесса

40. Назначение классификации затрат по статьям калькуляции:

- а) основание для составления сметы затрат на производство
- б) расчет себестоимости единицы конкретного вида продукции
- в) установление средней цены реализации изделия, дающей достаточную норму прибыли
- г) определение плановых и фактических затрат сырья, материалов, топлива, энергии, необходимых для производства единицы продукции

41. Часть прибыли, остающейся в распоряжении предприятия после уплаты налогов и других обязательных платежей в бюджет, включая финансовые санкции за нарушение налогового законодательства – это:

- а) чистая прибыль
- б) маржинальная прибыль
- в) валовая прибыль
- г) прибыль от продажи

42. Какой из предложенных вариантов правильно характеризует чистую прибыль:

- а) сумма прибыли от реализации продукции, основных средств, иного имущества предприятия
- б) часть прибыли, оставшаяся в распоряжении предприятия после уплаты налогов и других обязательных платежей в бюджет
- в) валовая прибыль за вычетом отчислений в резервные капитал

43. В случае если в налоговом периоде налогоплательщиком получен убыток, то в данном налоговом периоде налоговая база по налогу на прибыль

- а) признается равной нулю
- б) уменьшается на сумму убытка
- в) убыток переносится на следующий налоговый период в течение 5 лет равными долями
- г) увеличивается на сумму убытка

44. Основными путями увеличения прибыли являются:

- а) увеличение выпуска продукции, улучшение качества продукции, расширение рынка продаж, снижение себестоимости продукции
- б) продажа излишнего оборудования и другого имущества, либо сдача его в аренду
- в) расширение рынка продаж, совершенствование технологии производства

45. Если предприятие продает товар по ценам выше себестоимости, но не получает за него деньги, то оно:

- а) будет иметь в отчетности прибыль, но не иметь денежных средств
- б) не будет иметь ни прибыли, ни денег
- в) будет иметь кредиторскую задолженность

46. К предпринимательской деятельности не относятся:

- а) непосредственное производство какого-либо товара, продукта или услуги;
- б) посреднические услуги;

- в) деятельность на постоянной основе;
- г) разовые сделки

47. Коэффициент текучести кадров ... коэффициенту оборота по выбытию кадров:

- а) меньше или равен
- б) всегда больше
- в) только меньше
- г) эти показатели не связаны

48. Деятельность предприятия характеризуется следующими данными: объём продаж составил 5 710 тыс. руб., прибыль 2 180 тыс. руб., среднегодовая стоимость основных фондов 2 980 тыс. руб. Определите рентабельность основных фондов.

- а) 261,9%
- б) 38 %
- в) 73 %
- г) 136,7 %

49. В бестарифную систему оплаты труда входит:

- а) Контрактная;
- б) Аккордная
- в) Простая повременная
- г) Сдельно-премиальная

50. Себестоимость продукции - это:

- а) выраженные в денежной форме капитальные затраты, связанные с будущим внедрением в производство новых видов продукции
- б) стоимостная оценка используемых в процессе производства природных ресурсов, сырья, материалов, топлива, энергии, основных фондов, трудовых ресурсов, а также других затрат на ее производство и реализацию
- в) затраты на сырье, материалы, заработную плату
- г) затраты на доведение продукта до состояния готовности к потреблению

51. Предприятие реализовало продукции на сумму 250 тыс.руб. в отчетном месяце, среднемесячные остатки оборотных средств составили 25 тыс.руб. Время одного оборота в днях в месяце составило:

- а) 9дней
- б) 3 дня
- в) 30 дней
- г) 36 дней

52. Для единичного типа организации производства характерно:

- а) широкий ассортимент продукции и малый объем выпуска продукции одинаковых изделий;
- б) применение труда рабочих невысокой квалификации;
- в) применение специального оборудования и технологической оснастки;
- г) высокий уровень механизации и автоматизации производства.

53. Балансовая стоимость основных производственных фондов на начало года составила 1 млн. руб. 1 апреля был осуществлен ввод объекта основных фондов стоимостью 300 тыс. руб. 1 ноября вывод - 480 тыс. руб. Объем выручки за год составил 2 млн. 700 тыс. руб., среднегодовая численность производственных рабочих – 1000 человек. Найдите среднегодовую стоимость основных производственных фондов.

- а) 1,33 млн. руб.

- б) 1,185 млн. руб.
- в) 1,17 млн. руб.
- г) 1,21 млн. руб.

54. Показатель, который не используется при оценке эффективности оборотных средств:

- а) коэффициент сменности
- б) количество оборотов
- в) длительность одного оборота
- г) высвобождение оборотных средств

55. Производительность труда возрастает, если:

- а) объем производства растет более высокими темпами по сравнению с ростом численности работников
- б) объем производства растет более низкими темпами по сравнению с ростом численности работников
- в) доля кооперативных поставок в объеме валовой продукции снижается
- г) объем производства растет более высокими темпами по сравнению с ростом себестоимости продукции

56. В практике производственно-хозяйственной деятельности производительность труда определяется отношением:

- а) объема продукции к численности промышленно-производственного персонала
- б) стоимости основных производственных фондов к численности промышленно-производственного персонала
- в) прибыли к стоимости производственных фондов
- г) фонда заработной платы к численности промышленно-производственного персонала

57. Коэффициент оборачиваемости оборотных средств характеризует:

- а) размер оборотных средств на 1 рубль реализованной продукции;
- б) количество оборотов, которое совершают оборотные средства за определенный период времени;
- в) длительность одного оборота оборотных средств;
- г) размер прибыли, приходящийся на 1 рубль оборотных средств.

58. Показателем производительности труда является:

- а) выработка продукции в единицу времени
- б) величина прибыли на единицу произведенной продукции
- в) фондовооруженность труда
- г) текучесть кадров

59. Период времени, за который ожидается возврат вложенных в инвестиционный проект средств за счет доходов, полученных от реализации проекта, называется:

- а) шаг расчета
- б) горизонт расчета
- в) срок окупаемости
- г) периодом эффективности

60. Чем экономичнее организация использует трудовые, материальные и финансовые ресурсы при изготовлении изделий, выполнении работ и оказании услуг:

- а) тем значительнее эффективность производственного процесса, тем больше будет прибыль
- б) тем значительнее эффективность производственного процесса, тем выше себестоимость производства и реализации

- в) тем больше продолжительность производственного процесса, тем выше удельный вес затрат в выручке от реализации
- г) тем длиннее продолжительность производственного цикла, тем ниже коэффициент оборачиваемости

61. По отношению к объему производства затраты делятся на:

- а) условно-переменные и условно-постоянные
- б) основные и накладные
- в) одноэлементные и комплексные
- г) прямые и косвенные

62. Фактором, положительно влияющим на величину прибыли предприятия является

- а) снижение затрат на производство продукции
- б) рост курса валют на ввозимое сырье
- в) рост инфляции
- г) повышение заработной платы работников

63. Какой показатель характеризует степень использования основных фондов по времени?

- а) коэффициент экстенсивного использования;
- б) коэффициент интенсивного использования;
- в) коэффициент сменности;
- г) коэффициент фондоотдачи;
- д) коэффициент фондоемкости.

64. Для какого типа организационной структуры управления характерна специализация управления по основным направлениям деятельности: производство, маркетинг, финансы, НИР; при этом руководитель организации имеет в подчинении линейных руководителей.

- а) линейная;
- б) функциональная;
- в) линейно-функциональная;
- г) матричная

65. Прибыль НЕ является основным источником:

- а) финансирования капитальных вложений
- б) осуществления воспроизводства основных средств
- в) расчетов с контрагентами предприятия
- г) пополнения собственных оборотных средств

66. Затраты предприятия, которые изменяются пропорционально объему деятельности, в то же время данные затраты на единицу неизменны - это:

- а) постоянные затраты
- б) переменные затраты
- в) косвенные затраты
- г) прямые затраты

67. Мотивация труда представляет собой процесс:

- а) обеспечения прогрессивной системы оплаты труда, учитывающей квалификацию и сложность работы;
- б) обеспечения зависимости между стажем работы сотрудников и их зарплатой;

- в) побуждения работников к достижению целей организации путем учета их личных интересов и приведения их в соответствие с целями организации;
- г) передачи полномочий от вышестоящих работников на более низкий уровень

68. Если для амортизации стоимости объекта основных средств применяются нелинейные методы, это позволяет:

- а) списать всю стоимость объекта в течение срока полезного использования;
- б) списать большую часть стоимости в первую половину срока полезного использования;
- в) списывать стоимость равными частями в течение срока полезного использования;
- г) уйти от налогообложения.

69. Какой из предложенных вариантов правильно характеризует чистую прибыль?

- а) сумма прибыли от реализации продукции, основных средств, иного имущества предприятия
- б) часть прибыли, оставшаяся в распоряжении предприятия после уплаты налогов и других обязательных платежей в бюджет
- в) валовая прибыль за вычетом отчислений в резервные капитал
- г) прибыль от основных и прочих видов деятельности предприятия

70. Стоимость приобретенного оборудования – 180 000 руб.; транспортно-заготовительные расходы – 20 000 руб.; срок полезного использования 8 лет. Сумма амортизации, начисляемой за месяц, равна:

- а) 291, 67 руб.
- б) 2 083, 33 руб.
- в) 3 104,17 руб.
- г) 3500 руб.

71. Чистая прибыль – 100 тыс.руб.; среднегодовая стоимость основных производственных фондов – 300 тыс.руб.; себестоимость реализованной продукции – 400 тыс.руб. Рентабельность основных фондов равна:

- а) 16,6%
- б) 25%
- в) 30%
- г) 33%

72. Как изменится прибыль от реализации продукции при увеличении стоимости основных фондов? (при прочих равных условиях)

- а) вырастет
- б) снизится
- в) не изменится

73. При каком способе начисления амортизации стоимость основных фондов переносится на стоимость готовой продукции равными частями (по годам) в течение всего срока их полезного использования?

- а) линейном
- б) нелинейном
- в) производительном
- г) нормативном

74. Для объектов основных производственных фондов, подверженных в большей степени моральному износу, больше подходит ... метод амортизации:

- а) линейный

- б) нелинейный
- в) физический
- г) моральный
- д) производительный

75. Результаты переоценки стоимости основных фондов отразятся в размере:

- а) уставного капитала
- б) добавочного капитала
- в) нераспределенной прибыли
- г) резервного фонда

76. Показатель, который не используется при расчете экономической эффективности предприятия:

- а) себестоимость
- б) прибыль
- в) валовой доход
- г) национальный доход

77. Как изменится показатель производительности труда – выработка – при увеличении среднесписочной численности рабочих (при прочих равных условиях)?

- а) вырастет
- б) снизится
- в) не изменится

78. Как изменится показатель производительности труда – трудоемкость – при увеличении среднесписочной численности рабочих (при прочих равных условиях)?

- а) вырастет
- б) снизится
- в) не изменится

79. Определите величину производственной мощности цеха в месяц, если известно, что производительность одного станка 300 единиц в час, в цехе установлено 10 станков, которые работают в 2 смены по 8 часов 26 дней в месяц.

- а) 1 248 000 ед.
- б) 960 000 ед.
- в) 124 800 ед.
- г) 48 000 ед.

80. Рассчитайте коэффициент использования производственной мощности цеха, если известно, что производительность одного станка 200 единиц в час, в цехе установлено 10 станков, которые работают в 2 смены по 8 часов 24 дня в месяц. Фактически объем производства в этом месяце составил 660 000 ед.

- а) 116%
- б) 85,9 %
- в) 1,16 %
- г) 1,21 %

81. К формам реорганизации юридического лица НЕ относится:

- а) разделение
- б) выделение
- в) слияние
- г) поглощение

82. Для строительной компании, одновременно осуществляющей строительство нескольких объектов на разных стадиях готовности, подходит ... структура управления:

- а) линейная
- б) матричная или проектная
- в) дивизиональная
- г) линейно-функциональная

83. Стоимость здания – 16 200 тыс.руб. Срок полезного использования 30 лет.

Относится к девятой амортизационной группе. Какой метод начисления амортизации вы можете использовать?

- а) только нелинейный
- б) только линейный
- в) только прямой
- г) любой

84. Как изменится рентабельность продукции, если прибыль от продажи вырастет, а себестоимость проданной продукции останется на прежнем уровне?

- а) снизится
- б) вырастет
- в) не изменится

85. Фондоотдача - это отношение:

- а) стоимости произведенной продукции к среднесписочной численности работников
- б) стоимости произведенной продукции к среднегодовой стоимости основных фондов
- в) среднегодовой стоимости фондов к произведенной продукции
- г) среднегодовой стоимости фондов к среднесписочной численности работников

86. Какие из перечисленных позиций относятся к активной части основных фондов:

- а) рабочие машины и оборудование
- б) здания, сооружения
- в) столовая, стоянка

87. Показатель, который не используется при оценке эффективности оборотных средств:

- а) фондоотдача
- б) количество оборотов
- в) длительность одного оборота
- г) высвобождение оборотных средств

88. Чистая прибыль – 500 тыс.руб.; среднегодовая стоимость основных производственных фондов – 800 тыс.руб.; себестоимость реализованной продукции – 400 тыс.руб. Рентабельность основных фондов равна:

- а) 160%
- б) 90%
- в) 40%
- г) 62,5%

89. Среднесписочная численность рабочих в январе 300 чел., в феврале – 290 чел., в марте – 310 чел. Найдите среднесписочную численность рабочих в первом квартале:

- а) 300 человек
- б) 310 человек
- в) 299 человек

90. Среднесписочная численность рабочих за отчетный год составила 600 человек. В течение года принято на работу 80 человек, уволено 110 человек, в том числе за нарушения трудовой дисциплины 30 человек, по собственному желанию 60 человек. Остальные уволены в связи с выходом на пенсию, в связи с переездом. Коэффициент текучести кадров составил:

- а) 15%
- б) 27,5%
- в) 7,5%
- г) 12,5%

91. К фондам обращения оборотных средств НЕ относится:

- а) готовые изделия на складе предприятия
- б) готовые изделия, отгруженные потребителям, денежные средства на расчетном счете, в кассе
- г) транспортные средства предприятия, производственные здания, сооружения

92. Средний остаток оборотных средств за год составил 900 тыс.руб., товарооборот 2700 тыс. руб. Прибыль 500 тыс.руб. Определить коэффициент оборачиваемости оборотных средств.

- а) 55,5
- б) 120
- в) 3
- г) 0,55

93. К внешней среде предприятия не относится:

- а) потребитель продукции
- б) работники
- в) конкуренты
- г) государство

94. Организационно-экономической формой предпринимательской деятельности является:

- а) холдинг
- б) полное товарищество
- в) акционерное общество
- г) производственный кооператив

95. Разность между первоначальной стоимостью основных фондов и суммой их амортизации - это:

- а) остаточная стоимость
- б) восстановительная стоимость
- в) ликвидационная стоимость
- г) первоначальная стоимость

96. Предприятие в первом квартале реализовало продукции на сумму 560 тыс.руб., средние остатки оборотных средств составили 175 тыс.руб. Во втором квартале объем реализации увеличится на 10%. Как изменится коэффициент оборачиваемости оборотных средств во втором квартале?

- а) увеличится
- б) снизится
- в) не изменится

97. Расходы на рекламу готовой продукции являются:

- а) общехозяйственными расходами
- б) расходами на продажу
- в) расходами по заготовлению и приобретению

98. Коэффициент оборачиваемости оборотных средств вырос за период с 16,5 до 16,7. Что можно сказать об эффективности использования оборотных средств?

- а) эффективности использования оборотных средств выросла

- б) эффективности использования оборотных средств снизилась
- в) эффективности использования оборотных средств не изменилась

99. Коэффициент фондоотдачи снизился за период с 16 до 15. Что можно сказать об эффективности использования основных фондов?

- а) эффективности использования основных фондов выросла
- б) эффективности использования основных фондов снизилась
- в) эффективности использования основных фондов не изменилась

100. За год на предприятии вырос объем произведенной и реализованной продукции, при этом среднегодовая стоимость основных фондов осталась неизменной. Как изменится показатель фондоёмкости за этот же период?

- а) уменьшится
- б) увеличится
- в) останется неизменным