

МИНИСТЕРСТВО НАУКИ И ВЫСШЕГО ОБРАЗОВАНИЯ РОССИЙСКОЙ ФЕДЕРАЦИИ
ФЕДЕРАЛЬНОЕ ГОСУДАРСТВЕННОЕ АВТОНОМНОЕ ОБРАЗОВАТЕЛЬНОЕ УЧРЕЖДЕНИЕ
ВЫСШЕГО ОБРАЗОВАНИЯ
«КАЗАНСКИЙ (ПРИВОЛЖСКИЙ) ФЕДЕРАЛЬНЫЙ УНИВЕРСИТЕТ»
ИНСТИТУТ УПРАВЛЕНИЯ, ЭКОНОМИКИ И ФИНАНСОВ
Государственный экзамен
по направлению 38.05.01 «Экономическая безопасность»

Этап I
Тестовые задания

База тестовых вопросов к Программе ГИА
(год начала обучения 2021, год выпуска 2026)

ДИСЦИПЛИНА «АДМИНИСТРАТИВНОЕ ПРАВО»

Административное право: ПК-14

1. Административно - правовые нормы устанавливаются

- а) Властными органами государства
- б) Судом
- в) Администрацией предприятия
- г) Руководителем хозяйственного товарищества
- 5) Общественными объединениями

2. Административные правоотношения складываются в сфере

- а) Имущественных отношений
- б) Неимущественных отношений
- в) Государственного управления
- г) Трудовых отношений
- д) Корпоративных отношений

3. Какая из перечисленных санкций не является административным взысканием?

- а) Штраф
- б) Лишение специального права
- в) Конфискация имущества
- г) Предупреждение
- д) Конфискация орудий правонарушения

4. Содержание административно-правового правоотношения

- а) Субъективные права и обязанности
- б) Санкция
- в) Способность быть истцом и ответчиком в суде

- г) Составление учредительных документов
- д) Оплата государственной пошлины

5. Возраст, по достижении которого может наступить административная ответственность, составляет:

- а) 21 год
- б) 16 лет
- в) 18 лет
- г) 14 лет
- д) 15 лет

6. Не является административным правонарушением совершение деяния в состоянии

- а) Вменяемости
- б) Алкогольного опьянения
- в) Наркотического опьянения
- г) Крайней необходимости
- д) Превышения пределов необходимой обороны

7. Административный штраф – это:

- а) Денежное взыскание
- б) Залог
- в) Неустойка
- г) Арест
- д) Задаток

8. Законодательство об административных правонарушениях находится:

- а) в исключительном ведении Российской Федерации
- б) в ведении субъектов Российской Федерации
- в) в совместном ведении Российской Федерации и ее субъектов

9. К каким отраслям относится административное право?

- а) публичным отраслям права
- б) частным отраслям права
- в) комплексным отраслям, включающим в равной степени частные и публичные правовые институты

10. Варианты реализации административно-правовых норм:

- а) Соблюдение, исполнение, изменение, применение
- б) Соблюдение, исполнение, использование, применение
- в) Установление, изменение, применение, решение
- г) Восстановление, решение, применение, установление

11. Под административно-правовыми отношениями понимаются:

а) Общественные отношения, которые возникают по поводу различных материальных благ, т. е. вещей, работ, услуг и иного имущества в широком смысле этого слова

б) Урегулированные административно-правовыми нормами управленческие общественные отношения, в которых стороны выступают как носители взаимных обязанностей и прав

в) Отношения между людьми в процессе производства материальных благ, отношения, возникающие при распределении произведенных благ между участниками производства

12. Дисквалификация, как административное наказание заключается в...

а) лишении физического лица орденов и наград, льгот и почестей

б) лишении физического лица права занимать руководящие посты в государственных и муниципальных органах власти

в) лишении физического лица права занимать руководящие должности в исполнительном органе управления юридического лица, входить в совет директоров, осуществлять предпринимательскую деятельность по управлению юридическим лицом, а также осуществлять управление юридическим лицом.

13. В чьем ведении находится административное право в РФ?

а) в ведении Федерации

б) в ведении субъекта РФ

в) в совместном ведении

14. Обязано ли лицо, привлекаемое к административной ответственности, доказывать свою невиновность?

а) да

б) нет

15. Возможно ли принудительное административное выдворение за пределы Российской Федерации иностранного гражданина или лица без гражданства?

а) да

б) нет

16. Срок лишения специального права не может быть более...

а) 3 лет

б) 1 года

в) 6 месяцев

17. Административный арест заключается в содержании нарушителя в условиях изоляции от общества и устанавливается на срок...

а) до пятнадцати суток, а за нарушение требований режима чрезвычайного положения или режима в зоне проведения контртеррористической операции до тридцати суток

б) до тридцати суток, а за нарушение требований режима чрезвычайного положения или режима в зоне проведения контртеррористической операции до девяноста суток

в) до пятнадцати суток, а за нарушение требований режима чрезвычайного положения или режима в зоне проведения контртеррористической операции до девяноста суток

18. Включается ли срок административного задержания в срок административного ареста?

а) да

б) нет

19. По общему правилу, лицо, совершившее административное правонарушение, подлежит ответственности на основании закона...

а) действовавшего во время и по месту совершения административного правонарушения

б) действовавшего во время и по месту момента совершения правосудия

20. Административной ответственности подлежит лицо, достигшее к моменту совершения административного правонарушения возраста...

а) четырнадцать лет

б) шестнадцать лет

в) восемнадцать лет

21. Административно - правовые отношения характеризуются:

а) отсутствием юридического равенства сторон

б) возникновением только по инициативе государственного органа

в) возникновением в сфере имущественных благ

22. Административным правонарушением признается...

а) виновное действие (бездействие) физического лица, за которое законодательством об административных правонарушениях установлена административная ответственность

б) виновное противоправное действие (бездействие) физического или юридического лица, за которое законодательством об административных правонарушениях установлена административная ответственность

в) противоправное действие (бездействие) юридического лица, за которое законодательством об административных правонарушениях установлена административная ответственность

23. Размер административного штрафа по действующему законодательству не может быть менее...

а) 500 рублей

б) 100 рублей

в) 300 рублей

24. Предусмотрено ли КоАП РФ денежное возмещение за конфискацию орудия совершения или предмета административного правонарушения?

- а) да
- б) нет

25. Иностранные граждане, лица без гражданства и иностранные юридические лица, совершившие на территории Российской Федерации административные правонарушения...

- а) не подлежат административной ответственности
- б) подлежат административной ответственности в рамках специальных международных актов
- в) подлежат административной ответственности на общих основаниях

26. Административный арест назначается...

- а) полномочным административным органом
- б) должностным лицом
- в) судом

27. Кодекс Российской Федерации об административных правонарушениях принят...

- а) 30 декабря 2002 г.
- б) 30 декабря 2001 г.
- в) 30 декабря 1999 г.

28. Дисквалификация устанавливается на срок...

- а) от года до десяти лет
- б) до десяти лет
- в) от шести месяцев до трех лет

29. Подлежат ли административной ответственности по действующему законодательству юридические лица?

- а) Да
- б) Нет
- в) Только коммерческие организации

30. Юридическое лицо признается виновным в совершении административного правонарушения, если будет установлено...

- а) что руководством юридического лица не были приняты все зависящие от него меры по соблюдению норм административного законодательства
- б) что у него имелась обязанность по соблюдению правил и норм, которые были нарушены, но данным лицом не были приняты все зависящие от него меры по их соблюдению

в) что у него имелась возможность для соблюдения правил и норм, за нарушение предусмотрена административная ответственность, но данным лицом не были приняты все зависящие от него меры по их соблюдению

31. Какие виды административных наказаний предусмотрены действующим административным законодательством:

а) предупреждение; административный штраф; возмездное изъятие орудия; конфискация орудия; лишение специального права; административный арест; административное выдворение; дисквалификация; обязательные работы; административный запрет на посещение мест проведения официальных спортивных соревнований в дни их проведения

б) предупреждение; административный штраф; конфискация орудия; лишение специального права; административный арест; административное выдворение; дисквалификация; административное приостановление деятельности; обязательные работы; административный запрет на посещение мест проведения официальных спортивных соревнований в дни их проведения

в) предупреждение; административный штраф; возмездное изъятие орудия; конфискация орудия; лишение специального права; административный арест

32. Законами субъектов Российской Федерации в качестве меры административного наказания могут устанавливаться:

а) лишение специального права, предоставленного физическому лицу

б) административный арест

в) предупреждение

г) конфискация орудия совершения или предмета административного правонарушения

д) административный штраф

33. К обстоятельствам, смягчающим административную ответственность, не относятся:

а) раскаяние лица, совершившего административное правонарушение

б) совершение административного правонарушения несовершеннолетним

в) совершение административного правонарушения в состоянии аффекта

г) совершение административного правонарушения в условиях стихийного бедствия или при других чрезвычайных обстоятельствах

34. В качестве обстоятельств, отягчающих административную ответственность, не относятся:

а) вовлечение несовершеннолетнего в совершение административного правонарушения

б) совершение административного правонарушения в состоянии опьянения

в) совершение административного правонарушения группой лиц

г) совершение административного правонарушения при исполнении трудовых обязательств

35. Субъектами административной юрисдикции не являются:

- а) судьи
- б) комиссии по делам несовершеннолетних и защите их прав
- в) федеральные органы исполнительной власти
- г) федеральные органы законодательной власти
- д) органы местного самоуправления

36. Дела об административных правонарушениях, предусмотренных законами субъектов РФ, не рассматривают:

- а) мировые судьи
- б) комиссии по делам несовершеннолетних и защите их прав
- в) уполномоченные органы и учреждения исполнительной власти субъектов РФ
- г) органы законодательной власти субъекта РФ

37. Предупреждение как мера административного наказания относится к числу мер:

- а) имущественного характера
- б) обращенных на личность правонарушителя
- в) морального характера
- г) пресекающего характера

38. Какие из приведенных ниже нормативно-правовых актов относятся к источникам административного права:

- а) Конституция РФ, КоАП РФ, КоАП РТ;
- б) Конституция РФ, КоАП РФ, ГК РФ;
- в) Конституция РФ, КоАП РФ, ТК РФ.

39. Защиту прав и законных интересов юридического лица, являющегося потерпевшим, осуществляют:

- а) свидетель
- б) эксперт
- в) прокурор
- г) законные представители

40. Дела об административных правонарушениях, совершенных юридическими лицами, а также индивидуальными предпринимателями, рассматривают:

- а) мировые судьи
- б) судьи гарнизонных военных судов
- в) судьи районных судов
- г) судьи арбитражных судов

41. Не относится к полномочиям прокурора в производстве по делу об административном правонарушении:

- а) возбуждение производства по делу об административном правонарушении
- б) участие в рассмотрении дела об административном правонарушении
- в) представительство потерпевшего
- г) принесение протеста на постановление по делу об административном правонарушении

42. Число понятых в производстве по делу об административных правонарушениях должно быть:

- а) не менее двух
- б) не менее трех
- в) не менее четырех
- г) не менее пяти

43. К мерам обеспечения производства по делу об административном правонарушении не относится:

- а) доставление
- б) предупреждение
- в) административное задержание
- г) изъятие вещей и документов
- д) административный арест
- е) приостановление деятельности

44. Принудительное препровождение физического лица в целях составления протокола об административном правонарушении – это:

- а) административное задержание
- б) привод
- в) доставление
- г) административный арест

45. По общему правилу срок административного задержания не должен превышать:

- а) три часа
- б) двенадцать часов
- в) одни сутки
- г) трое суток

46. По общему правилу протокол об административном правонарушении составляется:

- а) немедленно
- б) в течение двух суток с момента выявления административного правонарушения
- в) по окончании административного расследования
- г) в течение десяти суток с момента выявления административного правонарушения

47. Административный штраф считается уплаченным при условии:

- а) получения органом, который вынес постановление, документа об оплате данного штрафа, либо наличия информации о такой уплате в Государственной информационной системе о государственных и муниципальных платежах
- б) оплаты полной суммы штрафа непосредственно лицу или органу, наложившему указанный вид наказания
- в) при списании с банковского счета правонарушителя половины суммы штрафа через 25 дней после вынесения постановления

48. Разновидность юридической ответственности, при которой субъект обязан претерпевать государственно-властные лишения за совершенное им административное правонарушение – это:

- а) административная ответственность
- б) административное наказание
- в) государственная служба

49. Субъектами административного правонарушения могут быть:

- а) физические и юридические лица
- б) только граждане
- в) только организации

50. Что является целью административного наказания?

- а) предупреждение совершения новых правонарушений
- б) унижение человеческого достоинства правонарушителя
- в) нанесение вреда деловой репутации организации-нарушителя

51. Только как основное административное наказание может применяться:

- а) дисквалификация
- б) лишение права управления транспортным средством
- в) выдворение за пределы РФ иностранного гражданина

52. Административная дееспособность – это:

- а) общие правила поведения индивидуальных субъектов
- б) правовое положение индивидуальных субъектов с момента достижения возраста совершеннолетия в отношениях с субъектами исполнительной власти, урегулированное нормами административного права
- в) способность лица своими личными действиями осуществлять права, выполнять обязанности, предусмотренными административно-правовыми нормами и нести ответственность в соответствии с этими нормами
- г) возможность быть субъектом административного права, способность иметь права и обязанности административно-правового характера

53. Что обязательно подлежит выяснению по делу об административном правонарушении?

- а) характер и размер ущерба, причиненного правонарушением

- б) предыдущие судимости правонарушителя
- в) намерения нарушителя совершить административные правонарушения в будущем

54. Обстоятельством, которое исключает производство по делу об административном правонарушении, является:

- а) действия в состоянии крайней необходимости
- б) действия в состоянии аффекта
- в) совершение административного правонарушения при чрезвычайных обстоятельствах

55. При назначении административного наказания юридическому лицу не учитывается:

- а) личность руководителей организации
- б) имущественное положение юридического лица
- в) характер совершенного им административного правонарушения

56. Нарушение правил дорожного движения относится к группе _____ правонарушений

- а) хозяйственных
- б) уголовных
- в) гражданских
- г) административных

57. Признаком правонарушения не является:

- а) противоправность намерения
- б) вредность деяния
- в) виновность лица
- г) противоправность деяния

58. Административное правоотношение, в котором один из субъектов (участников) подчинен другому, называется:

- а) вертикальным
- б) процессуальным
- в) материальным
- г) горизонтальным

59. Административное правоотношение, участники (субъекты) которого не находятся в подчинении друг у друга, называется

- а) материальным
- б) вертикальным
- в) горизонтальным
- г) процессуальным

60. По предмету регулирования административно-правовые нормы делятся на

- а) обязывающие, запрещающие, уполномочивающие, поощрительные
- б) материальные и процессуальные
- в) общероссийские, территориальные, межтерриториальные, местные
- г) срочные и бессрочные

61. Административные правовые нормы можно разделить по особенному характеру воздействия на поведение субъектов:

- а) общие и специальные
- б) уполномочивающие, обязывающие, стимулирующие, запрещающие и рекомендательные
- в) абсолютные и относительные
- г) коллегиальные и единоличные

62. Форма реализации норм административного права, выраженная в добровольном подчинении субъекта права требования норм, — это:

- а) соблюдение
- б) признание
- в) внедрение
- г) усмотрение

63. Реализация административных правовых норм не осуществляется в форме:

- а) соблюдения
- б) использования
- в) исполнения
- г) рассмотрения

64. К юридическим фактам в административном праве относятся:

- а) деяния и бездействие
- б) события, не зависящие от воли людей
- в) сроки
- г) деяния, события и сроки

65. В зависимости от предмета регулирования административно-правовые нормы делятся на:

- а) общие и отраслевые нормы
- б) срочные и бессрочные нормы
- в) уполномочивающие и обязывающие нормы
- г) исполнительные и иные нормы

66. Административно-правовая норма, вызывающая материальную или иную заинтересованность у субъекта управления и способствующая требуемому поведению:

- а) уполномочивающая норма
- б) правовая норма, предусмотренная Конституцией РФ

- в) стимулирующая норма
- г) рекомендательная норма

67. Административное выдворение за пределы Российской Федерации:

- а) не может применяться к военнослужащим – иностранным гражданам
- б) применяется к иностранным военнослужащим
- в) может применяться в случаях, установленных законом, к иностранным военнослужащим
- г) в законодательстве этот вопрос не урегулирован

68. Лица без гражданства являются субъектами административного права:

- а) да, являются
- б) нет, не являются
- в) являются в особых случаях, перечисленных в законе
- г) в действующем законодательстве этот вопрос не урегулирован

69. По общему правилу одной из сторон административно-правовых отношений всегда выступает:

- а) совершеннолетний гражданин
- б) орган исполнительной власти
- в) физическое лицо, достигшее 16 лет
- г) суд

70. Общий срок давности привлечения к административной ответственности не может превышать:

- а) 10 дней
- б) один месяц
- в) два месяца
- г) три месяца

71. Обязательно учитывается при назначении наказания юридическому лицу, признанному виновным в совершении административного правонарушения:

- а) бухгалтерский баланс на последнюю отчетную дату
- б) характер совершенного правонарушения
- в) достижение уставных целей деятельности
- г) отклонение от уставных целей деятельности

72. Административное дело рассматривается, как правило, по месту:

- а) осуществления основных видов деятельности
- б) пребывания правонарушителя
- в) его совершения
- г) регистрации потерпевшего

73. Производство по административному делу осуществляется на основании закона, действующего:

- а) на момент привлечения к административной ответственности
- б) во время совершения административного правонарушения
- в) во время административного производства
- г) на момент принятия решения по административному делу

74. Объекты административного правонарушения – это:

- а) предмет материального мира, на который совершено посягательство
- б) права и свободы человека и гражданина
- в) общественные отношения, на которые посягает административное правонарушение

75. Из перечисленного не входит в состав административного правонарушения:

- а) субъект
- б) субъективные связи с объектом
- в) объективная сторона
- г) субъективная сторона

76. Дисквалификация как вид административного наказания может устанавливаться:

- а) только в качестве основного административного наказания
- б) в качестве дополнительного административного наказания
- в) в качестве основного и дополнительного наказания
- г) в качестве формального наказания

77. Административный регламент – это:

- а) особая часть КоАП РФ
- б) документ, регламентирующий трудовые права государственных служащих
- в) нормативный правовой акт, устанавливающий порядок предоставления государственных услуг
- г) правовой акт, устанавливающий ответственность государственных служащих за нарушение дисциплины

78. Если совершено два и более административных правонарушений, наказание назначается:

- а) за одно правонарушение
- б) за то, которое требует более строгого административного наказания
- в) за то, которое требует менее строгого административного наказания
- г) за каждое правонарушение

79. По общему правилу обращение, поступившее в орган местного самоуправления, рассматривается в течение:

- а) одного месяца
- б) 30 рабочих дней со дня его регистрации

- в) 30 дней со дня его регистрации
- г) 10 дней со дня его поступления

80. Подготовка административного дела к судебному разбирательству:

- а) проводится судьей единолично в целях обеспечения правильного и своевременного рассмотрения административного дела
- б) является необязательной
- в) проводится секретарем судебного заседания по поручению судьи в целях обеспечения правильного и своевременного рассмотрения административного дела
- г) проводится по усмотрению судьи в целях обеспечения правильного и своевременного рассмотрения административного дела

81. Административные дела рассматриваются судами до истечения месяцев со дня поступления в суд административного искового заявления:

- а) трех
- б) шести
- в) двух
- г) пяти

82. Производство по административному делу не прекращается, если:

- а) административное дело не подлежит рассмотрению в суде в порядке административного судопроизводства
- б) имеется утвержденное судом соглашение о примирении стороны
- в) судом принят отказ административного истца от иска
- г) судом не принят отказ административного истца от иска

83. С административным исковым заявлением о признании нормативного правового акта недействующим вправе обратиться:

- а) любые общественные объединения и политические партии;
- б) глава муниципального образования;
- в) физическое лицо, достигшее 14 лет;
- г) любые лица, имеющие административную правосубъектность.

84. По общему правилу административное исковое заявление об оспаривании бездействия органа местного самоуправления может быть подано в суд в течение ... месяцев со дня, когда стало известно о нарушении права:

- а) пяти;
- б) двух;
- в) трех;
- г) шести.

85. Административное дело не может быть рассмотрено в порядке упрощенного производства в случае, если:

- а) общая сумма задолженности по обязательным платежам и санкциям, указанная в административном исковом заявлении, не превышает 20 тыс. руб.
- б) общая сумма задолженности по обязательным платежам и санкциям, указанная в административном исковом заявлении, не превышает 30 тыс. руб.
- в) лицами, участвующими в деле, заявлены ходатайства о его рассмотрении в их отсутствие, при условии, что их участие при рассмотрении дела не является обязательным
- г) ходатайство о рассмотрении дела в порядке упрощенного производства заявлено административным истцом, а административный ответчик не возражает против применения такого порядка

86. В суд с административным исковым заявлением о ликвидации объединения, осуществляющего террористическую деятельность, вправе обратиться:

- а) физическое лицо, достигшее 18-летнего возраста
- б) Генеральный прокурор РФ
- в) общественное объединение
- г) любое лицо, официально зарегистрированное на территории Российской Федерации

87. Задачами производства по делам об административных правонарушениях являются:

- а) всестороннее, полное, объективное и своевременное выяснение обстоятельств каждого дела
- б) разрешение каждого дела в соответствии с законом
- в) обеспечение исполнения вынесенного постановления
- г) выявление причин и условий, способствовавших совершению административных правонарушений
- д) все вышеперечисленное

88. Общий срок на обжалование постановления по делу об административном правонарушении составляет:

- а) пять суток со дня вручения или получения копии постановления
- б) десять суток со дня вручения или получения копии постановления
- в) десять суток после оглашения постановления
- г) один месяц со дня вручения или получения копии постановления

89. Обращение в государственный орган исполнительной власти по вопросам получения права на управление транспортным средством является реализацией:

- а) метода предписания
- б) метода дозволения
- в) метода запрета

90. Оценка доказательств по делу об административном правонарушении производится:

- а) судьей, членами коллегиального органа, должностным лицом, осуществляющими производство по делу об административном правонарушении
- б) лицом, в отношении которого ведется производство по делу об административном правонарушении
- в) экспертами и специалистами, привлекаемыми для дачи заключения по делу об административном правонарушении
- г) понятыми, как не заинтересованными в исходе дела лицами
- д) в соответствии с показаниями свидетелей

91. Постановление по делу об административном правонарушении подлежит исполнению:

- а) с момента его вступления в законную силу
- б) немедленно
- в) со дня получения лицом копии постановления
- г) на следующий день после оглашения

92. Орган, имеющий право назначить такие административные взыскания, как административное выдворение иностранного гражданина за пределы России и административный арест:

- а) суд
- б) орган внутренних дел
- в) административная комиссия
- г) специальный надзорный орган

93. К дополнительным административным наказаниям относятся:

- а) конфискация предметов
- б) штраф
- в) предупреждение
- г) обязательные работы
- д) административный арест

94. Определенный правовой режим организации и деятельности субъектов исполнительной власти, а также поведения всех иных участников регулируемых управленческих отношений является проявлением:

- а) охранительной функции административного права
- б) регулятивной функции административного права
- в) охранительной и регулятивной функций административного права

95. Нежелательный результат вследствие административного правонарушения может проявляться:

- а) только в реальном вреде

- б) только в создании условий для наступления вреда
- в) как в реальном вреде, так и в создании условий для наступления вреда

96. Административной ответственности подлежит должностное лицо в случае совершения им административного правонарушения:

- а) в связи с неисполнением или ненадлежащим исполнением своих служебных обязанностей, повлекшим нарушение административного законодательства
- б) только при условии отказа от исполнения приказа и распоряжения вышестоящего должностного лица
- в) если оно является государственным служащим

97. Объективная сторона административного правонарушения – это:

- а) причинная связь между противоправным действием или бездействием и причиненным им вредом
- б) противоправное действие или бездействие
- в) причиненный вред
- г) мотив правонарушения
- д) цель правонарушения

98. Отсутствие события и состава административного правонарушения – это:

- а) обстоятельства, исключающие производство по делу об административном правонарушении на любой его стадии
- б) обстоятельства, исключающие возможность участия в производстве по делу об административном правонарушении
- в) обстоятельства, исключающие только возможность рассмотрения дела об административном правонарушении

99. Относительно самостоятельная часть административного производства, которая, наряду с его общими задачами, имеет свойственные только ей задачи и особенности, а также отличается собственным кругом участников производства и завершается принятием процессуального документа – это:

- а) стадия
- б) административная юрисдикция
- в) действие
- г) процесс

100. Лицо, вызываемое по делу об административном правонарушении, которому могут быть известны какие-либо обстоятельства, подлежащие установлению по данному делу, – это:

- а) свидетель
- б) эксперт
- в) потерпевший
- г) законный представитель

ДИСЦИПЛИНА «АНТИКРИЗИСНОЕ УПРАВЛЕНИЕ»

Антикризисное управление: ПСК-7

1. В качестве предмета обеспечения исполнения обязательств при финансовом оздоровлении могут выступать:

- а) Залог, поручительство, банковская или государственная гарантия
- б) Банковская гарантия, задаток, залог, поручительство
- в) Банковская или государственная гарантия, имущественные права должника, залог

2. План финансового оздоровления разрабатывается:

- а) учредителями (участниками) должника или собственником имущества должника - унитарного предприятия
- б) собранием кредиторов
- в) руководителем должника
- г) административным управляющим
- д) уполномоченными органами

3. Управление должником в ходе финансового оздоровления возлагается на:

- а) Органы управления должника
- б) Административного управляющего
- в) Временного управляющего

4. Крайнее обострение противоречий в социально-экономической системе, угрожающее ее жизнестойкости в окружающей среде – это:

- а) нестабильность
- б) риск
- в) кризис

5. С даты введения внешнего управления управление делами должника возлагается на:

- а) Руководителя должника
- б) Арбитражного управляющего
- в) Представителя совета кредиторов

6. Первоначальное внешнее проявление кризисной ситуации, которое не всегда характеризует истинные причины кризиса характеризует:

- а) параметры кризиса
- б) симптомы кризиса
- в) результат кризиса

7. Мораторий – это:

- а) Приостановление исполнения должником денежных обязательств и уплаты обязательных платежей

- б) Реструктуризация задолженности должника
- в) Уступка прав требований кредиторов

8. План внешнего управления разрабатывается:

- а) руководством должника
- б) внешним управляющим
- в) саморегулируемой организацией

9. Главная задача, которая решается при разработке плана внешнего управления:

- а) Выявление основных источников для расчета с кредиторами
- б) Обоснование мер по восстановлению платежеспособности безотносительно к удовлетворению требований кредиторов
- в) Поиск наиболее оптимальных способов реализации имущества должника

10. Под замещением активов должника рассматривается:

- а) создание на базе имущества должника одного или нескольких открытых акционерных обществ с оплатой их уставных капиталов имуществом должника
- б) передача активов должника кредиторам по обязательствам, обеспеченным залогом имущества должника
- в) размещение дополнительных обыкновенных акций должника как по закрытой, так и по открытой подписке

11. Размещение дополнительных обыкновенных акций должника в ходе внешнего управления может проводиться:

- а) только по открытой подписке
- б) только по закрытой подписке
- в) как по открытой, так и по закрытой подписке

12. Процедура банкротства, применяемая к должнику, признанному банкротом в целях соразмерного удовлетворения требований кредиторов, это:

- а) финансовое оздоровление
- б) конкурсное производство
- в) внешнее управление

13. Максимальный срок проведения конкурсного производства:

- а) до 1 года
- б) до 18 месяцев
- в) до 6 месяцев

14. В ходе конкурсного производства конкурсный управляющий осуществляет:

- а) инвентаризацию и оценку имущества должника
- б) анализ финансового состояния должника
- в) мероприятия по финансовому оздоровлению должника

15. Все действия, направленные на возврат имущества должника в ходе конкурсного производства возложены на:

- а) конкурсных кредиторов
- б) конкурсного управляющего
- в) арбитражный суд и конкурсных кредиторов

16. Под конкурсной массой рассматривают:

- а) Все имущество должника, имеющееся в распоряжении на момент открытия конкурсного производства, кроме изъятого из оборота, имущественные права, связанные с личностью должника, в том числе права, основанные на имеющейся лицензии на осуществление отдельных видов деятельности
- б) То имущество должника, которое выставляется на открытые конкурсные торги
- в) Балансовую стоимость имущества должника

17. Реализация конкурсной массы проводится путем:

- а) Проведения открытых торгов
- б) Передачи имущества кредиторам, соответствующей по стоимости сумме долга
- в) Организованной розничной продажи имущества

18. Полномочия по управлению должником в ходе конкурсного производства:

- а) остаются у руководства должника
- б) переходят конкурсному кредитору
- в) переходят конкурсному управляющему

19. Конкурсное производство считается завершенным с даты:

- а) внесения записи о ликвидации должника в единый государственный реестр юридических лиц
- б) погашения последнего требования конкурсного кредитора
- в) внесения записи о создании нового предприятия на базе должника в единый государственный реестр юридических лиц

20. Мировое соглашение может быть заключено:

- а) на любой стадии рассмотрения дела о несостоятельности
- б) начиная со стадии финансового оздоровления
- в) только на стадии внешнего управления и конкурсного производства

21. Мировое соглашение заключается:

- а) только в письменной форме
- б) только в устной форме
- в) форма законодательно не регламентирована

22. Мировое соглашение может быть утверждено арбитражным судом:

- а) только после погашения задолженности по требованиям кредиторов первой и второй очереди
- б) только после погашения всех внеочередных платежей
- в) только после погашения требований кредиторов, обеспеченных залогом имущества должника

23. Если мировое соглашение расторгнуто, то производство по делу о несостоятельности возобновляется:

- а) с той процедуры, в ходе которой было заключено мировое соглашение
- б) с процедуры, следующей за той, в ходе которой было заключено мировое соглашение
- в) только процедурой конкурсного производства

24. Погашение задолженности осуществляется в следующей последовательности:

- а) требования граждан, перед которыми должник несет ответственность за причинение вреда жизни и здоровью, компенсация морального вреда 2. Расчеты по выплате выходных пособий и оплате труда лиц, работающих или работавших по трудовому договору, выплата вознаграждений по авторским договорам 3. Расчеты с другими кредиторами
- б) расчеты по выплате выходных пособий и оплате труда лиц, работающих или работавших по трудовому договору, выплата вознаграждений по авторским договорам 2. Требования граждан, перед которыми должник несет ответственность за причинение вреда жизни и здоровью, компенсация морального вреда 3. Расчеты с другими кредиторами
- в) требования граждан, перед которыми должник несет ответственность за причинение вреда жизни и здоровью, компенсация морального вреда 2. Расчеты с другими кредиторами 3. Расчеты по выплате выходных пособий и оплате труда лиц, работающих или работавших по трудовому договору, выплата вознаграждений по авторским договорам

25. Задолженность по заработной плате, возникшая после принятия решения о признании должника банкротом, погашается:

- а) вне очереди
- б) в первую очередь
- в) во вторую очередь

26. Антикризисное управление может применяться к предприятиям, не находящимся на стадии банкротства:

- а) да
- б) нет

27. Антикризисное управление связано с непосредственным влиянием ... управления на управления.

- а) объекта на субъект
- б) субъекта на объект
- в) оба ответа неверны

28. Антикризисное регулирование экономики – это воздействие государства на товаропроизводителей.

- а) прямое
- б) отрицательное
- в) косвенное

29. В чем проявляется нормативно-законодательная деятельность по регулированию кризиса?

- а) в финансовой стабилизации экономики
- б) формировании антикризисного законодательства
- в) перераспределении доходов, установлении величины прожиточного минимума

30. Антикризисное развитие – это:

- а) управляемый процесс предотвращения или преодоления кризиса, отвечающий целям организации и соответствующий объективным тенденциям ее развития
- б) частично управляемый процесс предотвращения или преодоления кризиса, отвечающий целям организации
- в) управляемый процесс предотвращения или преодоления кризиса, отвечающий целям организации

ДИСЦИПЛИНА «БЕЗОПАСНОСТЬ ЖИЗНЕДЕЯТЕЛЬНОСТИ»

Безопасность жизнедеятельности: ПК-21

1. Обстановка на определенной территории, сложившаяся в результате аварии, опасного природного явления, катастрофы, стихийного или иного бедствия, которые могут повлечь или уже повлекли за собой человеческие жертвы, причинили ущерб здоровью людей или окружающей природной среде, сопровождались значительными материальными потерями и нарушением условий жизнедеятельности людей - это:

- а) экстремальная ситуация
- б) источник чрезвычайной ситуации
- в) чрезвычайная ситуация

2. По природе возникновения ЧС подразделяются на:

- а) природные, техногенные, экологические, биологические, антропогенные, социальные и комбинированные
- б) преднамеренные и непреднамеренные
- в) взрывные, внезапные, скоротечные, плавные

3. Какие признаки учитываются при классификации ЧС по тяжести (масштабности) последствий:

- а) размеры территорий, подвергшихся заражению
- б) число разрушенных зданий и сооружений
- в) число людей, пострадавших в этих ситуациях число людей, у которых оказались нарушены условия жизнедеятельности размера материального ущерба границ зон распространения поражающих факторов ЧС

4. Экстремальная ситуация – это:

- а) ситуация, которая помогает найти выход из трудного положения
- б) когда человек испытывает чувство радости и веселья
- в) которая содержит угрозу жизни, здоровью и имуществу человека

5. К геологическим природным явлениям относится:

- а) гололед
- б) землетрясение
- в) засуха

6. Каким путем у животных передаются алиментарные инфекционные заболевания:

- а) через наружные покровы
- б) кровососущими членистоногими
- в) через почву, корма, воду

7. По широте распространения, _____ характеризуется широким распространением инфекционных болезней в хозяйстве, районе, области, стране.

- а) эпизоотия
- б) спорадия
- в) панхоотия

8. Какие из перечисленных явлений относятся к факторам массового поражения людей при ядерном взрыве:

- а) тепловое излучение
- б) световое излучение
- в) радиационное заражение местности

9. По степени чувствительности к действию ионизирующих излучений на первом месте стоит:

- а) лимфоидная ткань
- б) нервная ткань
- в) соединительная ткань.

10. Электрический ток оказывает на организм человека:

- а) электростатическое воздействие
- б) электромагнитное воздействие
- в) электролитическое воздействие

11. Биологическое воздействие электрического тока на организм человека проявляется в:

- а) возбуждении и раздражении тканей и органов, непроизвольное судорожное сокращение мышц
- б) разогреве организма и возникновении ожогов
- в) разложения крови и органических жидкостей

12. Относительно безопасным для человека в сухих помещениях считается напряжение:

- а) 12 В
- б) 36 В
- в) 40 В

13. Сопротивление тела человека через 30 секунд после начала воздействия электрического тока падает на:

- а) 25 %
- б) 50 %
- в) 70 %

14. Сколько время отводится для того, чтобы покинуть здание от момента появления первых толчков землетрясения?

- а) 15-20 сек
- б) 25-30 сек
- в) 40-50 сек

15. Каковы основные причины несчастных случаев при землетрясении?

- а) падение строительных конструкций, разрушение зданий
- б) развитие инфекционных заболеваний
- в) затопление

16. Производственные аварии и катастрофы относятся к:

- а) ЧС экологического характера
- б) ЧС природного характера
- в) ЧС техногенного характера
- г) Стихийным бедствиям.

17. Авария – это:

- а) ЧС, возникающая по техническим причинам, а также из-за случайных внешних воздействий на промышленном предприятии
- б) ЧС, связанная с угрозой выброса опасного вещества
- в) ЧС, повлекшая за собой человеческие жертвы, ущерб

г) Экстремальное событие на транспорте или производстве

18. Чем отличается катастрофа от аварии:

- а) Наличием человеческих жертв, значительным ущербом
- б) Воздействием поражающих факторов на людей
- в) Воздействием на природную среду
- г) Масштабом распространения

19. Как действовать по сигналу "Внимание всем"?

- а) включить радио или телевизор и прослушать информацию
- б) надеть средства защиты и покинуть помещение
- в) быстро направится в убежище.

20. Что такое дезактивация?

- а) уничтожение отравляющих веществ
- б) удаление радиоактивных веществ с зараженных поверхностей
- в) уничтожение или устранение болезнетворных микробов во внешней среде

21. Что относится к индивидуальным средствам защиты органов дыхания?

- а) костюм Л-1
- б) противогаз, респиратор, противопыльная тканевая маска, ватно-марлевая повязка
- в) убежище, противорадиационное укрытие

22. Хлор - это:

- а) парообразное вещество с запахом горького миндаля, от которого появляется
- б) металлический привкус во рту
- в) бесцветный газ с резким запахом нашатырного спирта
- г) зеленовато-желтый газ с резким запахом

23. При аварии с утечкой аммиака в качестве средства индивидуальной защиты используют ватно-марлевую повязку, которую смачивают:

- а) 2%-ным раствором уксусной или лимонной кислоты
- б) 2%-ным раствором нашатырного спирта
- в) 2%-ным раствором соды

24. Цель йодной профилактики - не допустить:

- а) возникновения лучевой болезни
- б) поражения щитовидной железы
- в) внутреннего облучения

25. Что вы не будете делать, если на вас загорелась одежда:

- а) остановитесь, упадете и покатитесь, сбивая пламя
- б) побежите и постараетесь сорвать одежду
- в) завернетесь в одеяло или обмотаетесь плотной тканью

26. Для приведения в действие огнетушителя ОУ необходимо:

- а) сорвать пломбу и выдернуть чеку, направить раструб на пламя и нажать на рычаг
- б) нажать на рычаг, взяться за раструб рукой, направить на пламя и придерживать до прекращения горения
- в) прочистить раструб, нажать на рычаг и направить на пламя

27. Верхнюю одежду с пострадавшего снимают в следующем порядке:

- а) Сначала с поврежденной конечности, потом со здоровой.
- б) Сначала со здоровой конечности, потом с поврежденной
- в) С обеих конечностей одновременно

28. У пострадавшего в транспортной аварии имеется перелом костей голени и артериальное кровотечение. С чего вы начнете неотложную помощь?

- а) С иммобилизации конечности
- б) С обезболивания
- в) С остановки кровотечения

29. У пострадавшего ожог кожи лица паром 1 степени и глаз. Ваши действия?

- а) Наложить марлевую повязку, эвакуировать в специализированное офтальмологическое отделение
- б) Промыть глаза холодной водой, ввести анальгетик, эвакуировать в офтальмологическое отделение
- в) Ввести анальгетик, эвакуировать в ожоговое отделение

30. Как проводится остановка наружного кровотечения из конечностей у детей до 3 лет?

- а) Наложением жгута
- б) Наложением закрутки
- в) Наложением давящей повязки

31. Какой самый простой и распространенный способ очистки воды?

- а) кипячение
- б) каплями настойки йода 8-10 капель на 1 л воды
- в) Фильтрация (пропустив воду через песок, дав воде отстояться)

32. Лесной пожар называется низовым, если:

- а) Горит весь лес снизу доверху или только кроны деревьев
- б) Горит сухой травяной покров и кустарник
- в) Горит на глубине торф

33. Как надо поступить с неиспользованными ядохимикатами?

- а) Вылить в раковину

- б) Вылить в пруд или речку
- в) Закопать в землю в отдаленном от жилья месте

34. Можно ли заниматься оздоровительным бегом на городских улицах?

- а) Да
- б) Нет
- в) Лучше воздержаться

35. Вы внезапно провалились под лед. Как вы поступите?

- а) Начнете цепляться за кромки льда
- б) Будете бороться с течением, чтобы вас не затянуло под лед
- в) Сразу же попытаетесь вылезти на лед или же, уперевшись в кромку льда, начнете звать на помощь

36. Вы находитесь в населенном пункте, к которому приближается пожар. Как вы поступите?

- а) Укроетесь в каменном строении или выйдете на открытое место
- б) Постараетесь как можно быстрее покинуть населенный пункт
- в) Будете ждать сообщения органов местной власти (штаба ГО и ЧС) и действовать строго в соответствии с их указаниями

37. Наводнение застало вас в лесу. Как вы поступите?

- а) Попытаетесь вплавь добраться до сухого места
- б) Заберетесь на дерево и, закрепившись на нем, будете ждать помощи
- в) Останетесь на месте и будете ждать помощи

38. Вы внезапно провалились под лед. Что не нужно делать?

- а) Начнете цепляться за кромки льда
- б) Не будете бороться с течением, чтобы вас затянуло под лед
- в) Сразу же попытаетесь вылезти на лед или же, уперевшись в кромку льда, начнете звать на помощь

39. Вы оказались в море один на спасательном плотике или лодке. Стоит сильная жара. Как вы поступите с одеждой, чтобы уменьшить потоотделение?

- а) Смочите ее заборной водой и, надев на себя, застегнете ее на все пуговицы
- б) Не снимая одежду, застегнете ее на все пуговицы
- в) Соорудите из нее солнцезащитный тент

40. Находясь зимой на трассе на личном автомобиле, вы попали в снежную бурю. Как вы поступите?

- а) Оставив машину, попытаетесь пешком дойти до ближайшего населенного пункта
- б) Остановив машину, не выключая двигатель, будете ждать окончания бури
- в) Остановив машину, укроете двигатель, повесите на антенну яркую ткань и, периодически прогревая двигатель, будете ждать окончания бури

41. Наводнение застало вас в поле. Как вы поступите?

- а) Попытаетесь выйти на возвышенное место
- б) Останетесь на месте и будете ждать помощи
- в) Попытаетесь выбраться вплавь по течению

42. Вы живете в крупном промышленном городе. В какое время суток лучше всего проветривать квартиру?

- а) Днем
- б) Вечером
- в) Ночью

43. Как нужно поступить с консервами после вскрытия жестяных банок?

- а) Переложить в стеклянную или фарфоровую посуду
- б) Оставить для хранения в жестяной банке
- в) Оставить в жестяной банке в случае кратковременного хранения

44. Рубленые раны имеют:

- а) Неодинаковую глубину, сопровождаются ушибом и разможением мягких тканей
- б) Имеют малую зону повреждения, ровные края.
- в) Входное и выходное отверстие

45. Как нужно передвигаться, покидая сильно задымленное помещение?

- а) В полный рост
- б) Пригнувшись или ползком, держа голову ближе к полу и дышать через увлажненную ткань
- в) только ползком, держа голову ближе к полу

46. Оползень - это:

- а) Смещение масс горных пород вниз по склону
- б) Бурный грязевый или грязекаменный поток
- в) Отрыв и катастрофическое падение больших масс горных пород

47. Буря (шторм) - очень сильный продолжительный ветер, скорость которого превышает:

- а) 10 м/сек.
- б) 75 м/сек.
- в) 20 м/сек.

48. Цунами - это:

- а) Атмосферный вихрь
- б) Морские волны большой длины
- в) Значительное затопление местности

49. Как вы поступите с препаратом бытовой химии, у которого отсутствует этикетка на упаковке?

- а) Попытайтесь вспомнить его назначение, способ употребления и будете им пользоваться
- б) Не употребляя, избавитесь от него
- в) Посоветуетесь с соседями и примените его в соответствии с их рекомендацией

50. Какой сигнал ГО означает завывание сирены, прерывистые гудки предприятий и транспортных средств?

- а) «Воздушная тревога»
- б) «Радиационная опасность»
- в) «Внимание всем!»

51. При аварии на химически опасном объекте произошла утечка аммиака. Вы можете оказаться в зоне заражения, живете на 6-м этаже девятиэтажного дома. Как вы поступите?

- а) Останетесь в своей квартире
- б) Укроетесь в подвале здания
- в) Подниметесь на верхний этаж

52. Вы пришли домой и заметили, что в квартире кто-то побывал (распахнута дверь, выбито окно и т. п.). Как вы поступите?

- а) Не будете входить в квартиру, а вызовете полицию по телефону от соседей
- б) Войдете в квартиру и сразу сообщите в полицию по телефону
- в) Войдете в квартиру, осмотрите ее, установите, какие вещи исчезли, и сообщите об этом в полицию

53. Что нельзя есть в условиях автономного существования?

- а) Ос, пчел
- б) Жаб
- в) Дождевых червей

54. Что необходимо сделать в первую очередь при укусе змеи?

- а) Обработать ранку йодом
- б) Приложить лед или влажную ткань
- в) Уложить пострадавшего и, как можно быстрее, удалить яд из ранки

55. Вас мучает чувство голода, а продуктов питания нет. Как вы определите пригодность растений и ягод к употреблению в пищу?

- а) Попытайтесь есть то, что едят птицы
- б) Возьмете в рот небольшое количество ягод или незнакомых вам растений и, немного разжевав их, подождете 5-10 минут
- в) Совершенно откажетесь употреблять в пищу незнакомые ягоды и растения, несмотря на голод

56. Находясь в квартире, вы разбили ртутный термометр. Как вы не поступите?

- а) Попытаетесь собрать ртутные шарики в какой-нибудь стеклянный сосуд и вынесете его из квартир
- б) Откроете окна, двери, чтобы проветрить квартиру с находящимися людьми и животными
- в) Удалите из квартиры всех, кто там находится, и позвоните в Центр экологических работ

57. Комплекс сердечно-легочной реанимации начинается с:

- а) Непрямого массажа сердца
- б) Искусственного дыхания
- в) Нанесения прекардиального удара

58. Что такое иммобилизация?

- а) Это увольнение с военной службы
- б) Это призыв на военную службу
- в) Это обездвиживание поврежденной части тела с целью обеспечения покоя

59. Как вы поступите при спасении тонущего, если он схватил вас за руки?

- а) Погрузитесь вместе с ним в воду.
- б) Попытаетесь оттолкнуть его ногами
- в) Резким движением руками разведете в стороны большие пальцы его рук

59. Как вы не поступите при спасении тонущего, если он схватил вас за руки?

- а) Погрузитесь вместе с ним в воду
- б) Попытаетесь оттолкнуть его ногами
- в) Резким движением руками разведете в стороны большие пальцы его рук

60. Какое положение надо придать пострадавшему при подозрении на внутренне кровотечение?

- а) придать ему полусидящее положение с согнутыми нижними конечностями
- б) придать ему положение лежа на спине с согнутыми в коленях и разведенными ногами
- в) придать ему положение лежа на левом боку

ДИСЦИПЛИНА «МАТЕМАТИКА»

Математический анализ: ОПК-1

1. Если $\lim_{x \rightarrow 3} \alpha(x) = 0$, то функция $\alpha(x)$ называется:

- а) бесконечно большой функцией в точке $x=3$
- б) бесконечно малой функцией в точке $x=3$

- в) постоянной в точке $x=3$
- г) убывающей функцией в окрестности $x=3$

2. Какое из утверждений верно?:

- а) если последовательность имеет предел, то она монотонна
- б) если последовательность монотонна, то она сходится
- в) если последовательность монотонна и ограничена, то она имеет предел
- г) если последовательность сходится, то она знакопостоянна

3. Выражение $\infty - \infty$:

- а) равно 0
- б) равно ∞
- в) равно $-\infty$
- г) является неопределенностью

4. Если функция $f(x)$ непрерывна в точке x_0 и $f(x_0) \neq 0$, то в бесконечно малой окрестности точки x_0 функция $f(x)$:

- а) обращается в 0
- б) имеет тот же знак, что и $f(x_0)$
- в) имеет произвольный знак
- г) меняет знак с «-» на «+»

5. Если $\lim_{n \rightarrow \infty} a_n = a$, $\lim_{n \rightarrow \infty} b_n = b$ и для любых $n \in N$ выполняется неравенство

$a_n \leq b_n$, то:

- а) $a=b$
- б) $a < b$
- в) $a \leq b$
- г) $a \geq b$

6. Если функция $y = f(x)$ в точке x_0 имеет производную $f'(x_0)$, то:

а) $f'(x_0) = \frac{\Delta y}{\Delta x}$

б) $f'(x_0) = \lim_{\Delta x \rightarrow 0} \frac{\Delta y}{\Delta x}$

$$\text{в)} f'(x_0) = \lim_{\Delta y \rightarrow 0} \frac{\Delta x}{\Delta y}$$

$$\text{г)} f'(x_0) = \lim_{\Delta x \rightarrow 0} \frac{\Delta x}{\Delta y}$$

7. Дифференциал второго порядка функции $y = f(x)$ равен:

$$\text{а)} d^2 y = y'' d^2 x$$

$$\text{б)} d^2 y = y'' dx$$

$$\text{в)} d^2 y = y'' dx^2$$

$$\text{г)} d^2 y = y' d^2 x$$

8. Производная обратной функции $x = g(y)$ к функции $y = f(x)$ определяется по формуле:

$$\text{а)} g'(y) = -f'(x)$$

$$\text{б)} g'(y) = \frac{1}{f(x)}$$

$$\text{в)} g'(y) = \frac{1}{f'(x)}$$

$$\text{г)} g'(y) = -\frac{1}{f'(x)}$$

9. Если функция $y = f(x)$ дифференцируема в точке x_0 , то она:

а) разрывна в этой точке

б) непрерывна в точке x_0

в) возрастает

г) убывает

10. Определение частной производной функции в точке $M_0(x_0, y_0)$ по переменной x возможно, если функция:

- а) определена только в самой точке $M_0(x_0, y_0)$
- б) определена только в некоторой окрестности точки $M_0(x_0, y_0)$
- в) не определена в точке $M_0(x_0, y_0)$
- г) определена в точке $M_0(x_0, y_0)$ и в некоторой ее окрестности

11. Полный дифференциал функции $Z = f(x, y)$ определяется по формуле:

а) $dZ = (Z'_x + Z'_y) dx dy$

б) $dZ = \frac{Z'_x dx}{Z'_y dy}$

в) $dZ = Z'_x dx - Z'_y dy$

г) $dZ = Z'_x dx + Z'_y dy$

12. Равенство $Z''_{xy} = Z''_{yx}$ имеет место для:

- а) интегрируемой функции $Z = f(x, y)$
- б) четной функции $Z = f(x, y)$
- в) любой дважды дифференцируемой функции $Z = f(x, y)$
- г) только однородной функции $Z = f(x, y)$

13. Функция $f(x)$ в интервале (a, b) убывает все быстрее, если:

- а) $f'(x) < 0, f''(x) < 0$
- б) $f'(x) < 0, f''(x) > 0$
- в) $f'(x) < 0, f(x) > 0$
- г) $f'(x) < 0, f(x) < 0$

14. Эластичность функции экономически означает:

- а) относительное изменение аргумента при относительном изменении функции
- б) относительное изменение функции на 1% при относительном изменении аргумента
- в) относительное изменение функции при относительном изменении аргумента

г) относительное изменение функции при относительном изменении аргумента на 1%

15. Для получения максимальной прибыли необходимо, чтобы при данном объеме производства x_0 :

- а) предельная выручка была больше предельных издержек
- б) предельная выручка была меньше предельных издержек
- в) предельная выручка равнялась предельным издержкам
- г) предельная выручка была наибольшей

16. Интегрирование по частям в неопределенных интегралах выполняется по формуле:

- а) $uv - \int v du$
- б) $uv + \int v du$
- в) $uv - \int u dv$
- г) $uv + \int u dv$

17. Функция интегрируема, если она:

- а) непрерывна на отрезке $[a, b]$
- б) имеет точку разрыва с бесконечным скачком на $[a, b]$
- в) положительна на $[a, b]$
- г) отрицательная на $[a, b]$

18. Если числовой ряд $\sum_{n=1}^{\infty} a_n$ сходится, а C – постоянное число, то ряд $\sum_{n=1}^{\infty} C a_n$

:

- а) расходится
- б) сходится или расходится
- в) сходится только условно
- г) сходится

19. Дифференциальным уравнением называется:

- а) уравнение, связывающее независимую переменную, неизвестную функцию и ее производные
- б) уравнение, содержащее производную независимой переменной
- в) уравнение, которое легко интегрируется
- г) уравнение, которое решается дифференцированием

20. Дифференциальное уравнение $y' + p(x)y = q(x)$ называется

- а) уравнением Бернулли
- б) однородным
- в) линейным уравнением первого порядка
- г) уравнением с разделяющимися переменными

Линейная алгебра: ОПК-1

1. При умножении определителя на число на это число умножаются:

- а) все элементы определителя
- б) первые две строки
- в) все элементы какой-нибудь строки или столбца
- г) первые два столбца

2. Определитель

$$\begin{vmatrix} 1 & 0 & 2 \\ -2 & 3 & -4 \\ 3 & -4 & 6 \end{vmatrix}$$

равен:

- а) 18
- б) 0
- в) 13
- г) 8

3. Дана система

$$\begin{cases} -3x_1 + 4x_2 = 10 \\ 7x_1 + 2x_2 = 5 \end{cases}$$

Δ -равно:

- а) - 30
- б) - 20
- в) 34
- г) - 34

4. Матрица называется невырожденной если:

- а) определитель этой матрицы не равен нулю
- б) определитель этой матрицы равен нулю
- в) матрица является прямоугольной
- г) матрица является диагональной

5. Чтобы сложить две матрицы, нужно сложить:

- а) элементы двух строк с одинаковыми номерами
- б) элементы двух столбцов с одинаковыми номерами
- в) их элементы, стоящие на одинаковых местах
- г) элементы первой строки одной матрицы с элементами первой строки второй матрицы

6. Матричное уравнение $X = (E - A)^{-1} \cdot Y$ выражает зависимость:

- а) прибыли от издержек производства
- б) доход от зарплаты
- в) конечной продукции от валовой
- г) валовой продукции от конечной

7. Система $\bar{e}_1 = (1; 0; \dots; 0), \bar{e}_2 = (0; 1; \dots; 0), \dots, \bar{e}_n = (0; 0; \dots; 1)$ называется системой:

- а) нулевых векторов n -мерного векторного пространства
- б) зависимых векторов n -мерного векторного пространства
- в) единичных векторов n -мерного векторного пространства
- г) независимых векторов $(n+1)$ -мерного векторного пространства

8. Скалярным произведением двух векторов $\bar{a}(a_1, a_2, \dots, a_n)$ и $\bar{b}(b_1, b_2, \dots, b_n)$

называется действительное число, равное:

- а) $\bar{a}\bar{b} = a_1 / b_1 + a_2 / b_2 + \dots + a_n / b_n$
- б) $\bar{a}\bar{b} = (a_1 - b_1) + (a_2 - b_2) \dots + (a_n - b_n);$
- в) $\bar{a}\bar{b} = a_1 b_1 + a_2 b_2 + \dots + a_n b_n$
- г) $\bar{a}\bar{b} = a_1 \cdot a_2 \dots a_n \cdot b_1 \cdot b_2 \dots b_n$

9. Частным решением системы m линейных уравнений с n неизвестными называется:

- а) решение, полученное из общего решения, если свободным неизвестным придать произвольные значения
- б) решение, состоящее только из свободных неизвестных
- в) решение, в котором все компоненты – дробные
- г) частное от деления общего решения на базисное

10. Опорными решениями называются:

- а) неотрицательные базисные решения
- б) неотрицательные решения
- в) линейно-независимые решения
- г) положительные решения

11. Если соотношение $\alpha_1 \overline{a_1} + \alpha_2 \overline{a_2} + \dots + \alpha_n \overline{a_n} = 0$ возможно лишь в случае, когда $\alpha_1 = 0; \alpha_2 = 0; \dots \alpha_n = 0$, то система векторов называется:

- а) линейно зависимой
- б) нелинейно зависимой
- в) линейно независимой
- г) вырожденной

12. Если в таблице Жордана – Гаусса имеются две одинаковые строки, то:

- а) их нужно сложить
- б) их нужно перемножить
- в) одну из них сложить со строкой, элементы которой отличаются
- г) одну из них можно вычеркнуть

13. Матрица коэффициентов при неизвестных системы m линейных уравнений с n неизвестными ($m \neq n$) является:

- а) квадратной
- б) диагональной
- в) прямоугольной
- г) матрицей-столбцом

14. Если r -ранг матрицы A , то отличный от нуля минор r -го порядка называется:

- а) основным минором матрицы A
- б) минимальным минором матрицы A
- в) базисным минором матрицы A
- г) ненулевым минором матрицы A

15. С помощью симплексных преобразований находятся:

- а) ненулевые решения системы уравнений
- б) частные решения системы уравнений
- в) опорные решения системы уравнений
- г) отрицательные решения системы уравнений

16. Совокупность всевозможных допустимых решений системы линейных уравнений называется:

- а) областью определения
- б) областью решений

- в) областью допустимых решений
- г) множеством неизвестных

17. Если все свободные члены системы неотрицательны, то после каких преобразований они останутся неотрицательными:

- а) нормальных
- б) симплексных
- в) прямых
- г) обратных

18. Если i – мнимая единица, то чему равно i^3 :

- а) 0
- б) 1
- в) -1
- г) 2

19. Что называется собственным вектором матрицы A :

а) ненулевой вектор принадлежащий ее собственному значению λ , если $Ax = \lambda x$

б) нулевой вектор принадлежащий ее собственному значению λ , если $Ax = \lambda x$

в) единичный вектор принадлежащий ее собственному значению λ , если $Ax = \lambda x$

г) любой вектор

20. Элементы симметрической матрицы A квадратичной формы имеют вид:

- а) $a_{ij} = -a_{ji}$
- б) $a_{ii} = a_{jj}$
- в) $a_{ij} = a_{ji}$
- г) $a_{ii} = -a_{jj}$

ДИСЦИПЛИНА «МИКРОЭКОНОМИКА»

Микроэкономика: ОПК-2

1. Под «невидимой рукой рынка» А.Смит понимал

- а) налоги
- б) государственное регулирование
- в) свободную конкуренцию

2. Сутью маржинализма является использование

- а) предельных величин
- б) системного подхода
- в) математических моделей

3. Нормативная экономическая теория изучает

- а) оценочные суждения
- б) как должно быть
- в) что есть
- г) положительные тенденции в экономическом развитии

4. Позитивная экономическая теория изучает

- а) положительные тенденции в экономическом развитии
- б) оценочные суждения
- в) что есть
- г) как должно быть

5. Примером вторичных потребностей может служить:

- а) потребность в пище
- б) потребность в безопасности
- в) потребность в воде
- г) потребность в уважении

6. Рациональное поведение хозяйствующих субъектов означает: (один вариант ответа)

- а) бегство от налогов
- б) сопоставление выгод и издержек
- в) завышение цен на свою продукцию

7. Исходным побудительным мотивом экономической деятельности людей являются:

- а) интересы
- б) блага
- в) потребности
- г) ресурсы

8. Назовите источник экстенсивного пути развития:

- а) повышение квалификации работников
- б) использование современной техники

- в) увеличение численности рабочей силы
- г) улучшение организации производства

9. Источник интенсивного экономического роста - это:

- а) добавление новых факторов производства
- б) увеличение численности работников
- в) увеличение количества оборудования
- г) использование новых технологий

10. Простое воспроизводство – это:

- а) воспроизводство, связанное с освоением новых ресурсов
- б) уменьшение личного потребления
- в) воспроизводство, связанное с увеличением добычи золота
- г) воспроизводство, возобновляющееся из года в год в неизменных размерах
- д) воспроизводство, основанное на ручном труде

11. В простой модели кругооборота ресурсов, продуктов, дохода в рамках чистого капитализма государство:

- а) не включено в модель
- б) опосредует оборот на рынке продуктов
- в) опосредует оборот на рынке ресурсов

12. Средства производства и рабочая сила в тесном взаимодействии это:

- а) производительные силы
- б) кооперация труда
- в) производственные отношения
- г) разделение труда

13. В экономике действует закон убывающей производительности факторов производства. Каким образом в этих условиях поддерживается экономический рост:

- а) потребуются всё больше и больше ресурсов
- б) необходим прирост ресурсов, но цена дополнительной единицы ресурсов будет возрастать
- в) потребуются всё меньше и меньше производственных ресурсов
- г) прирост дополнительных ресурсов не увеличит, а уменьшит общий объём производства

14. Определение доли каждого индивида в произведенной продукции – это

- а) распределение
- б) потребление
- в) воспроизводство
- г) обмен
- д) производство

15. Парето – эффективным называется такое состояние экономики, при котором:

- а) возможно увеличить степень удовлетворения потребностей хотя бы одного человека, не ухудшая при этом положение другого члена общества
- б) достигается наибольший объем производства товаров и услуг
- в) невозможно увеличить степень удовлетворения потребностей хотя бы одного человека, не ухудшая при этом положение другого члена общества

16. Как экономическое решение, так и его альтернативная стоимость могут измениться при изменении информации, которой располагает человек, принимающий это решение

- а) Верно
- б) Неверно

17. Ограниченность ресурсов – это проблема, которая существует:

- а) в слабо развитых странах
- б) в развивающихся странах
- в) во всех странах
- г) в развитых и богатых странах
- д) в странах с переходной экономикой

18. Для получения каждой дополнительной единицы одного товара приходится расплачиваться потерей определенного количества другого товара. Это явление в рыночной экономике получило название:

- а) издержек производства
- б) альтернативных издержек
- в) предельных издержек
- г) издержек распределения

19. Основные экономические противоречия возникают вследствие:

- а) неразумного потребления
- б) ограниченности ресурсов, необходимых для производства благ, и безграничности человеческих потребностей
- в) безграничности ресурсов и ограниченности человеческих потребностей
- г) перепроизводства

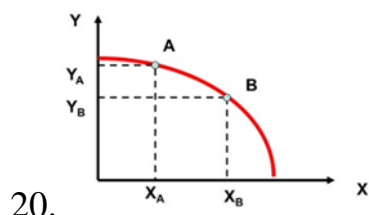

Точка А на графике кривой производственных возможностей характеризует

- а) полное использование ограниченных ресурсов

- б) неполное использование ограниченных ресурсов
- в) отсутствие ресурсов для производства данного объёма двух альтернативных товаров

21. Часть экономических ресурсов, непосредственно вовлекаемую в процесс производства и используемую в качестве исходной, принято называть:

- а) технологическими факторами
- б) факторами производства
- в) производственными ресурсами
- г) материальными факторами

22. Сущность закона стоимости заключается в том, что производство и обмен товаров осуществляется в соответствии:

- а) только с полезностью
- б) со степенью их полезности
- в) с общественно необходимыми затратами на производство
- г) со спросом и предложением на них
- д) полезностью товара и издержками его производства в совокупности

23. Что такое интенсивность труда?

- а) напряженность труда в единицу времени
- б) затраты времени на производство единицы продукта
- в) количество продукта, производимого в единицу времени
- г) показатель измерения труда

24. Отличительной особенностью рыночной экономики является:

- а) мелкотоварное производство на основе частной собственности средств производства и личном труде их владельца
- б) механизм регулирования экономической деятельности, основанный на законах спроса и предложения
- в) централизованное планирование и управление предприятиями страны
- г) натурально-общинные формы хозяйствования
- д) общественная собственность на большинство экономических ресурсов

25. Условия возникновения товарного производства (несколько вариантов ответа):

- а) экономическое обособление потребителей
- б) низкая производительность труда
- в) экономический рост
- г) общественное разделение труда
- д) экономическое обособление производителей

26. Исторически в процессе развития товарного обмена меновая стоимость прошла следующие формы (несколько вариантов ответа):

- а) простая

- б) развернутая
- в) всеобщая
- г) денежная
- д) абсолютная
- е) относительная
- ж) эквивалентная

27. Если товар выделялся из мира других товаров для выполнения роли всеобщего эквивалента, то к нему предъявлялись особые требования (несколько вариантов ответа):

- а) однородность
- б) делимость
- в) долговечность
- г) узнаваемость
- д) привлекательность
- е) редкость
- ж) доступность

28. Оборотные производственные фонды – это:

- а) материальные средства, полностью используемые в течении одного производственного цикла и включаемые в стоимость готовой продукции
- б) материальные средства, используемые в течении нескольких производственных циклов и включаемые в стоимость готовой продукции по частям
- в) созданная на производстве готовая продукция
- г) готовая к отгрузке потребителям готовая продукция
- д) продукция в стадии изготовления, незавершенное производство

29. Основные производственные фонды – это:

- а) материальные средства, полностью используемые в течении одного производственного цикла и включаемые в стоимость готовой продукции
- б) материальные средства, используемые в течении нескольких производственных циклов и включаемые в стоимость готовой продукции по частям
- в) созданная на производстве готовая продукция
- г) готовая к отгрузке потребителям готовая продукция
- д) продукция в стадии изготовления, незавершенное производство

30. Износ основных средств в денежном выражении – это:

- а) амортизация
- б) эффективность использования оборудования
- в) эксплуатация оборудования
- г) моральный износ
- д) срок службы основных средств

31. По мнению классиков, собственность – это:

- а) отношение человека к вещи

- б) сама вещь
- в) отношение людей друг к другу по поводу присвоения вещей
- г) право обладания вещью

32. Собственность является:

- а) юридической категорией
- б) экономической категорией
- в) социальной категорией
- г) производственной категорией

33. Экономическая система решает следующие вопросы:

- а) что, где, для кого
- б) что, как, для кого
- в) когда, почему, где и кто
- г) каковы причины безработицы и инфляции

34. Признаки совершенной (свободной) конкуренции (несколько вариантов ответа):

- а) отсутствие барьеров для входа или выхода с рынка
- б) наличие входных барьеров в отрасль
- в) однородность и делимость продаваемой продукции
- г) дифференцированность продукции
- д) высокая мобильность факторов производства

35. Признаки несовершенной конкуренции (несколько вариантов ответа):

- а) отсутствие барьеров для входа или выхода с рынка
- б) наличие входных барьеров в отрасль
- в) однородность и делимость продаваемой продукции
- г) дифференцированность продукции
- д) высокая мобильность факторов производства

36. Признаки монополии (несколько вариантов ответа):

- а) полный контроль над ценой
- б) ограниченный контроль над рыночной ценой
- в) отсутствие товарных заменителей
- г) дифференцированные товары
- д) большое количество конкурентов

37. Признаки монополистической конкуренции (несколько вариантов ответа):

- а) полный контроль над ценой
- б) ограниченный контроль над рыночной ценой
- в) отсутствие товарных заменителей
- г) дифференцированные товары
- д) большое количество конкурентов

38. Признаки олигополии (несколько вариантов ответа):

- а) полный контроль над ценой
- б) значительное влияние на ценообразование оказывает тайный сговор
- в) отсутствие товарных заменителей
- г) продукция может быть однородной или дифференцированной
- д) всеобщая взаимозависимость фирм

39. Рост цен на материалы, необходимые для производства товара X, вызовет:

- а) сдвиг кривой спроса вверх (или вправо)
- б) сдвиг кривой предложения вверх (или влево)
- в) сдвиг кривой спроса и кривой предложения вверх
- г) сдвиг кривой предложения вниз (или вправо)

40. С ростом дохода потребителя спрос на товары Гиффена:

- а) возрастает
- б) уменьшается
- в) остается неизменным
- г) невозможно определить

41. Спрос и предложение могут быть использованы для объяснения координирующей роли цены:

- а) на товарном рынке
- б) на рынке ресурсов
- в) на валютном рынке
- г) на любом рынке

42. Если уменьшение цены на 3% приводит к снижению объема предложения на 7%, то данное предложение:

- а) эластично
- б) неэластично
- в) единичной эластичности
- г) абсолютно эластично
- д) абсолютно неэластично

43. Если предложение товара неэластично, а спрос на него сокращается, то общая выручка продавца:

- а) растет
- б) сокращается
- в) остается неизменной
- г) сокращается в том случае, если спрос является эластичным

44. Кардиналистская теория полезности отличается от ординалистской тем, что:

- а) не использует моделей
- б) не рассматривает субъективные предпочтения
- в) считает возможным количественное измерение полезности

45. Что из нижеперечисленного является условием совершенной конкуренции (несколько вариантов ответа):

- а) свобода входа на рынок
- б) свобода выхода с рынка
- в) диверсификация производства
- г) большое число продавцов и покупателей

46. Оптимальное правило покупки состоит в следующем:

- а) цена товара соответствует его общей полезности
- б) предельная полезность товара соответствует его цене
- в) наивысшая цена должна быть меньше предельной полезности товара
- г) такого правила нет, каждый руководствуется собственными представлениями

47. Увеличение дохода потребителя графически выражается в:

- а) изменении наклона бюджетной линии
- б) параллельном сдвиге бюджетной линии вправо
- в) параллельном сдвиге бюджетной линии влево
- г) увеличении наклона бюджетной линии

48. Взаимосвязь между всеми возможными вариантами сочетаний факторов производства и объемом выпускаемой продукции выражается при помощи:

- а) кривой производственных возможностей
- б) кривой общего объема выпуска продукта
- в) производственной функции
- г) эластичности предложения

49. Постоянные издержки фирмы - это:

- а) затраты на ресурсы по ценам, действовавшим в момент их приобретения
- б) минимальные издержки производства любого объема продукции при наиболее благоприятных условиях производства
- в) издержки, которые несет фирма даже в том случае, если продукция не производится
- г) неявные издержки

50. Экономические издержки:

- а) включают в себя явные и неявные издержки, в том числе нормальную прибыль
- б) включают в себя явные издержки, но не включают неявные
- в) включают в себя неявные издержки, но не включают явные

51. В долгосрочном периоде:

- а) все издержки являются переменными

- б) все издержки являются постоянными
- в) переменные издержки растут быстрее, чем постоянные
- г) постоянные издержки растут быстрее, чем переменные

52. Если цена продукта недостаточна, чтобы покрыть средние затраты на его производство, то фирма должна:

- а) остановить производство как можно скорее
- б) продолжать производство товаров на уровне, где $P = MC$, если $P > AVC$
- в) выбрать новую технологию
- г) сократить накладные расходы

53. Если число фирм в отрасли стремится к бесконечности, то индекс Херфиндаля-Хиршмана:

- а) отрицателен
- б) стремится к нулю
- в) стремится к единице
- г) стремится к бесконечности

54. Фирма обладает монопольной властью, если она:

- а) устанавливает цену на уровне предельных издержек
- б) следует за ценой, которую устанавливает лидер на рынке
- в) устанавливает цену на уровне средних переменных издержек
- г) устанавливает цену, исходя из кривой спроса

55. Марина зарабатывает в час 300 руб. В магазине за говядиной по 400 руб. за килограмм нужно стоять в очереди час, за говядиной по 1200 руб. за килограмм очереди нет. При каком объеме покупок рациональным будет приобретение более дешевой говядины для Марины?

- а) при покупке больше 0,375 кг
- б) при покупке меньше 0,375 кг
- в) при покупке больше 0,750 кг
- г) при покупке меньше 0,750 кг

56. Бухгалтерская прибыль за первый год работы предприятия составила 8 млн. рублей. Для того, чтобы основать предприятие, бизнесмен вложил в дело собственные средства на сумму 30 млн. рублей, при этом банковская ставка составляет 20%. Кроме того, он оставил работу с годовым окладом в 2 млн. рублей. Если бы он сдал помещение в аренду вместо того, чтобы основать фирму, то получал бы в год 3 млн. рублей. Чему равны альтернативные издержки?

- а) 11 млн. руб.
- б) 2 млн. руб.
- в) 3 млн. руб.
- г) 5 млн. руб.

57. Бухгалтерская прибыль за первый год работы предприятия составила 8 млн. рублей. Для того, чтобы основать предприятие, бизнесмен вложил в дело собственные средства на сумму 30 млн. рублей, при этом банковская ставка составляет 20%. Кроме того, он оставил работу с годовым окладом в 2 млн. рублей. Если бы он сдал помещение в аренду вместо того, чтобы основать фирму, то получал бы в год 3 млн. рублей. Чему равна экономическая прибыль?

- а) 11 млн. руб.
- б) - 2 млн. руб.
- в) - 3 млн. руб.
- г) 8 млн. руб.

58. Товар А изготавливается 3 группами производителей. Первая группа затрачивает на производство каждой единицы товара 10 часов и производит 132 единиц изделий за определенное время, вторая группа тратит 14 часов и производит 140 единиц, третья – 6,2 часов и 226 единиц соответственно. Рассчитайте величину стоимости товара в часах.

- а) 9,4 часа
- б) 10,3 часа
- в) 10,1 часа
- г) 12 часов

59. Число работников возросло в 1,5 раза, производительность труда – в 3 раза, интенсивность – в 2 раза. Как изменится объём выпуска продукции?

- а) вырастет в 9 раз
- б) вырастет в 4,5 раза
- в) вырастет в 6 раз
- г) вырастет в 3 раза

60. Монополист-производитель электронного оборудования выпускает и продает такой объем продукции, при котором: $MR = 180$ долл.; $MC = 100$ долл.; $AC = 200$ долл. Чтобы получить максимум прибыли, фирма должна:

- а) повысить цену и увеличить объем выпуска
- б) повысить цену и уменьшить объем выпуска
- в) снизить цену и увеличить объем выпуска
- г) снизить цену и уменьшить объем выпуска

61. В отрасли функционируют 1000 фирм. У каждой фирмы предельные затраты при производстве 5 единиц продукта в месяц составляют 2 долл., 6 единиц - 3 долл., 7 единиц - 5 долл. Если рыночная цена единицы продукта равна 3 долл., то отраслевой выпуск в месяц составит:

- а) не более 5000 единиц
- б) 5000 единиц
- в) 6000 единиц
- г) 7000 единиц

62. В краткосрочном периоде фирма производит 100 единиц продукции. Средние переменные издержки составляют 20 долл., средние постоянные издержки 5 долл. Общие издержки составят:

- а) 25 долл.
- б) 2500 долл.
- в) 125 долл.
- г) 2000 долл.

63. Предпочтения потребителя имеют следующий вид:

Количество единиц товара, в шт.	1	2	3	4	5
Общая полезность (TU)	90	105	120	140	163

Чему равна предельная полезность потребления четвертой единицы блага?

- а) 20
- б) 23
- в) 140
- г) 15

64. Спрос и предложение на обеды в студенческой столовой описываются уравнениями:

$$QD = 16 - P$$

$$QS = -20 + 2 \cdot P$$

где Q – количество обедов в день; P – цена обеда (в ден.ед.).

Заботясь о студентах, администрация университета установила цену в 11 ден.ед. за обед. Определите величину дефицита (-) или излишка (+).

- а) – 3
- б) +3
- в) – 4
- г) +4

65. Цена товара X составляет 10 руб. Цена товара Y составляет 25 руб. Если потребитель оценивает предельную полезность товара Y в 5 ютиль и желает максимизировать удовлетворение от покупки товаров X и Y, тогда он должен принять предельную полезность товара X за:

- а) 2 ютиль
- б) 5 ютиль
- в) 15 ютиль
- г) 10 ютиль

ДИСЦИПЛИНА «МАКРОЭКОНОМИКА»

Макроэкономика: ОПК-2

1. Величина ВВП зависит от

- а) количества произведенных благ
- б) количества использованных при производстве благ ресурсов
- в) количества произведенных благ и уровня их цен
- г) динамики цен

2. Из перечисленного в состав ВВП включается

- а) покупка новых ценных бумаг
- б) стоимость нового учебника в книжном магазине
- в) денежная сумма, полученная студентом от родителей
- г) все ответы верны

3. ВВП увеличился с 500 млрд. руб. до 600 млрд. руб. Дефлятор ВВП увеличился со 125 до 150%. Величина реального ВВП

- а) не изменится
- б) увеличится
- в) уменьшится
- г) не может быть рассчитана на основе этих данных

4. Валовой внутренний продукт (ВВП) – это

- а) сумма стоимости всех произведенных товаров и услуг
- б) сумма стоимости всех реализованных товаров и услуг
- в) сумма стоимости всех готовых товаров и услуг
- г) сумма стоимости всех конечных товаров и услуг

5. Валовой внутренний продукт измеряется в

- а) основных ценах
- б) ценах производителя
- в) рыночных ценах
- г) экспортных ценах

6. Чтобы перейти от валового внутреннего продукта (ВВП) к чистому внутреннему продукту (ЧВП), необходимо

- а) прибавить чистые инвестиционные расходы
- б) вычесть из ВВП чистые инвестиции
- в) добавить к ВВП величину амортизации
- г) вычесть износ основных фондов

7. Номинальный ВВП представляет собой стоимость товаров и услуг, измеренную в:

- а) текущих ценах
- б) реальных ценах
- в) ценах базисного периода
- г) ценах предшествующего периода

8. Из указанных ниже доходов или расходов не учитывается при подсчете ВВП данного года

- а) арендная плата за сдачу квартиры
- б) покупка облигаций автомобильной компании
- в) рост запасов компании
- г) заработная плата прислуги

9. Из указанных ниже видов доходов или расходов учитывается при подсчете ВВП данного года:

- а) пенсия бывшего фабричного рабочего
- б) работа маляра по окраске дома
- в) деньги, полученные от продажи автомобиля выпуска прошлого года
- г) ежемесячные денежные переводы, получаемые студентом из дома

10. Из перечисленных величин не используется при определении объема национального дохода

- а) прибыль корпораций
- б) трансфертные платежи
- в) рентный доход
- г) зарплата

11. Для расчета вклада фирмы в созданный ВВП, исчисленный производственным методом, необходимо из рыночной стоимости реализованной продукции вычесть

- а) все косвенные налоги
- б) нераспределенную прибыль
- в) амортизацию
- г) объем покупок материалов у других фирм

12. Если объем реального ВВП снизился на 6%, а численность населения в том же году сократилась на 3%, то

- а) реальный ВВП на душу населения снизился
- б) реальный ВВП на душу населения увеличился, а номинальный снизился
- в) номинальный ВВП не изменился
- г) цены упали на 3%

13. В модели круговых потоков рассматривается кругооборот

- а) ресурсов
- б) товаров и услуг
- в) денег
- г) всего перечисленного

14. Модель круговых потоков иллюстрирует

- а) процесс формирования рыночных цен
- б) взаимодействие между Центральным банком, коммерческими банками, вкладчиками банков и теми, кто берет у банков деньги в кредит

- в) взаимосвязи основных экономических субъектов
- г) взаимодействие факторов экономического роста

15. Если общий уровень цен в стране за год существенно вырастет, а производство товаров и услуг не изменится, то при прочих равных условиях

- а) реальный валовой внутренний продукт (ВВП) увеличится
- б) номинальный ВВП уменьшится
- в) номинальный ВВП увеличится
- г) реальный уровень жизни в стране повысится

16. Промежуточный отрезок на кривой совокупного предложения

- а) представлен вертикальной линией
- б) представлен горизонтальной линией
- в) имеет положительный наклон
- г) имеет отрицательный наклон

17. Движение вдоль кривой AD является результатом

- а) эффекта реальных кассовых остатков
- б) эффекта процентной ставки
- в) эффекта импортных закупок
- г) все ответы верны

18. Из перечисленных утверждений является верным следующее

- а) кривая AD имеет отрицательный наклон;
- б) когда государство ужесточает требования к сохранению окружающей среды, это приводит к росту издержек производства на единицу продукции и смещает кривую совокупного предложения вправо
- в) рост реального объема производства не может сопровождаться ростом цен
- г) если кривая AD сдвигается влево, это означает, что общий уровень цен снижается

19. Если уровень цен растет, а производство падает, то это вызвано

- а) смещением кривой совокупного спроса вправо
- б) смещением кривой совокупного спроса влево
- в) смещением кривой совокупного предложения влево
- г) смещением кривой совокупного предложения вправо

20. Когда экономика находится в стадии депрессии, то в краткосрочном периоде рост совокупного спроса приведет

- а) к повышению цен, но не окажет влияния на динамику ВВП в реальном выражении
- б) к увеличению объема ВВП в реальном выражении, но не окажет влияния на уровень цен
- в) к повышению и уровня цен, и объема ВВП в реальном выражении
- г) к повышению цен и сокращению объема ВВП в реальном выражении

21. Если налоги на предпринимательство растут, то в долгосрочном периоде

- а) AD сокращается, а объем AS не меняется
- б) AS сокращается, а объем AD не меняется
- в) сокращаются AS и AD
- г) растут AS и AD

22. Кривая AS выражает отношение между

- а) уровнем цен и потребляемым объемом ВВП в реальном выражении
- б) уровнем цен и произведенным объемом ВВП в реальном выражении
- в) уровнем цен, по которым производители желают продавать, а покупатели – покупать товары
- г) все ответы неверны

23. Кейнсианская модель AD-AS предполагает

- а) вертикальную кривую AS на уровне потенциального ВВП
- б) горизонтальную кривую AS на некотором уровне цен, соответствующем уровню ВВП ниже потенциального
- в) кривую AS с небольшим положительным наклоном, отражающую воздействие эффекта процентных ставок
- г) ничего из перечисленного

24. Долгосрочные последствия увеличения предложения денег выражаются

в

- а) увеличении уровня цен без изменения объема выпуска
- б) увеличении выпуска без изменения уровня цен
- в) параллельном росте цен и выпуска
- г) отсутствии изменений как в уровне цен, так и в объемах выпуска

25. Когда все ресурсы задействованы, достигнут потенциальный объем ВВП, то рост совокупного спроса ведет к

- а) увеличению предложения товаров
- б) снижению цен при неизменном предложении товаров
- в) росту цен при неизменном предложении
- г) ни один из ответов не является верным

26. Классическая модель AD-AS предполагает, что кривая совокупного предложения будет

- а) горизонтальной на уровне цен, определяемом совокупным спросом
- б) горизонтальной на уровне цен, определяемой ставкой процента и государственной политикой
- в) вертикальной на произвольном уровне ВВП
- г) вертикальной на уровне потенциального ВВП

27. «Точка пересечения кривых совокупного спроса и совокупного предложения находится на вертикальном участке кривой совокупного предложения». Если это действительно так, то увеличение совокупного спроса, при прочих равных условиях, приведет к

- а) росту цен, занятости реального ВВП
- б) снижению цен, росту занятости и росту реального ВВП
- в) росту цен при неизменной занятости и неизменном реальном ВВП
- г) росту цен, снижению занятости и снижению реального ВВП

28. Совокупный спрос в макроэкономике – это

- а) государственные расходы и инвестиционный спрос предприятий
- б) спрос домохозяйств и чистый экспорт
- в) спрос всех макроэкономических субъектов экономики
- г) спрос домохозяйств и инвестиционный спрос предприятий

29. В макроэкономике объем потребления и объем сбережений в сумме равны

- а) объему дохода
- б) больше дохода в условиях экономического роста
- в) всегда меньше дохода
- г) все ответы неверны

30. Сбережения в макроэкономике – это

- а) все накопленное имущество домохозяйств и сбережения населения
- б) реальные кассовые остатки всех рыночных субъектов
- в) часть дохода, вложенная в ценные бумаги
- г) часть дохода домохозяйств, неизрасходованная в данном периоде времени

31. Потребление в макроэкономике – это

- а) часть дохода домохозяйств, затраченная на покупку товаров и услуг в текущем периоде
- б) часть дохода, предназначенная на покупку товаров и услуг в будущем периоде
- в) остаток дохода, накапливаемый на банковских счетах
- г) все ответы неверны

32. Инвестиции в макроэкономике – это

- а) часть дохода, не израсходованная в текущем периоде
- б) вложения во все виды производственных и непроизводственных ресурсов
- в) приобретение валюты и золота
- г) приобретение товаров длительного пользования

33. Дж. М. Кейнс утверждал, что объем потребительских расходов в стране зависит, прежде всего, от

- а) места жительства потребителя
- б) возраста членов семьи
- в) темпов прироста предложения денег

г) уровня располагаемого дохода

34. «Строительные циклы» С. Кузнеца относятся к

- а) краткосрочным циклам
- б) среднесрочным циклам
- в) долгосрочным циклам
- г) «длинным волнам».

35. Принцип акселерации означает

- а) рост инвестиций, вызываемый ростом дохода и потребительских расходов
- б) рост дохода, вызываемый ростом инвестиций
- в) ускорение экономического развития вследствие роста спроса на средства производства
- г) ни один из ответов не является верным

36. Долгосрочные циклы экономической конъюнктуры названы по имени их первооткрывателя циклами

- а) Китчина
- б) Жугляра
- в) Кондратьева
- г) Кузнеца

37. Среднесрочные экономические циклы названы в честь их первооткрывателя циклами

- а) Китчина
- б) Жугляра
- в) Кондратьева
- г) Кузнеца

38. Продолжительность экономического цикла составляет:

- а) один год
- б) пять лет
- в) десять лет
- г) нельзя дать однозначный ответ

39. В период оживления экономики

- а) реальный объем производства увеличивается
- б) номинальный объем производства увеличивается
- в) номинальный объем производства остается без изменений
- г) уменьшается реальный объем производства, а номинальный – растет

40. Из перечисленных явлений НЕ соответствует периоду экономического спада

- а) снижение инвестиций в оборудование с длительным сроком службы
- б) падение курса акций, более низкий спрос на труд

- в) сокращение налоговых поступлений
- г) уменьшение объема пособий по безработице

41. Согласно кейнсианской модели равновесия, экономика будет равновесна, если:

- а) сумма потребительских расходов минус сбережения равна инвестициям
- б) динамика денежного предложения в течение определенного периода постоянна
- в) государственный бюджет сбалансирован
- г) совокупный спрос равен совокупному предложению

42. На основе исследования экономических процессов в 70-е годы XX века большинство экономистов согласилось с тем, что

- а) предложение денег не оказывает влияния на уровень цен и объем производства;
- б) предложение денег оказывает влияние на уровень цен и объем производства
- в) следует поддерживать высокую процентную ставку в период спада
- г) нужно рассматривать фискальную политику в качестве важнейшего инструмента государственного воздействия на экономику

43. Неокейнсианцы считают, что:

- а) рынку присуща внутренняя стабильность
- б) рынку свойственна только свободная конкуренция
- в) государственное вмешательство в развитие экономики является необходимым
- г) все перечисленные ответы верны

44. Монетаристы считают, что:

- а) государственное вмешательство снижает стабильность рыночной экономики
- б) рыночная экономика внутренне нестабильна
- в) в рыночной экономике отсутствует свободная конкуренция
- г) нет правильных ответов

45. Монетаристы считают, что скорость обращения денег стабильна и обществу необходимо такое количество денег, которое соответствует

- а) номинальному объему ВВП
- б) объему инвестиций
- в) сумме потребительских расходов
- г) уровню цен

46. Из перечисленного ниже НЕ являются общественным благом

- а) автомобили
- б) полиция
- в) маяки
- г) защита от наводнения

47. К «провалам рынка» относят такие процессы как

- а) производство общественных благ
- б) побочные эффекты от перелива ресурсов
- в) неравенство в распределении доходов
- г) все ответы верны

48. Одним из проявлений «провалов рынка» является наличие

- а) внешних эффектов
- б) внутренних эффектов
- в) смешанных эффектов
- г) все ответы верны

49. Производство общественных благ убыточно, так как

- а) цена предложения больше цены спроса
- б) цена спроса больше цены предложения
- в) цена спроса = 0
- г) цена предложения = 0

50. Общественный сектор – это часть экономического пространства, где:

- а) рынок не срабатывает
- б) осуществляется производство общественных благ
- в) действуют некоммерческие организации
- г) верно все перечисленное

51. Неконкурентность общественного блага означает, что:

- а) благо неделимо
- б) благо не может быть продано поштучно
- в) благо потребляется совместно
- г) верно все перечисленное

52. Внешние эффекты – это

- а) побочное воздействие производства или потребления какого-либо блага на производство или потребление другого блага
- б) увеличение полезности потребителя в результате воздействия производства какого-либо блага
- в) воздействие производства одного блага на рыночное равновесие в целом
- г) верно все перечисленное

53. Доминирующее место в общественном секторе занимают

- а) добровольные организации
- б) коммерческие предприятия
- в) государственные предприятия и организации
- г) политические партии

54. Если в стране выросло значение коэффициента Джини, то это означает, что в данной стране

- а) увеличилось неравенство в распределении индивидуальных доходов
- б) уменьшилось неравенство в распределении индивидуальных доходов
- в) увеличилась сумма поступлений в бюджет от налогов
- г) уменьшилась сумма поступлений в бюджет от налогов

55. Валовой внутренний продукт не включает

- а) продукцию, произведенную внутри страны национальным капиталом
- б) поступления из-за рубежа, связанные с факторными доходами
- в) материальные и нематериальные услуги, оказанные внутри страны
- г) продукцию, произведенную внутри страны иностранным капиталом

56. Если исследуется экономика, как целостная система, то это анализ

- а) микроэкономический
- б) макроэкономический
- в) позитивный
- г) нормативный

57. На основе приведенных в таблице данных определите величину добавленной стоимости

Стадии производства	Стоимость продаж
1. Овцеводческое предприятие	50
2. Шерстеперерабатывающее предприятие	100
3. Швейное предприятие по пошиву шерстяной одежды	200
4. Предприятие по оптовой продаже одежды	250
5. Предприятие по розничной продаже одежды	300
Общая стоимость продаж	900

- а) 300
- б) 900
- в) 250

58. Функция потребления имеет вид: $C=100+0,8Y$. Определите предельную склонность к сбережению (MPS)

- а) 0,8
- б) 100
- в) 0,2

59. Функция потребления имеет вид: $C=100+0,8Y$. Рассчитайте мультипликатор автономных расходов

- а) 3
- б) 1,25
- в) 5

60. Реальный ВВП страны составляет 2000 млрд дол., а денежная масса в обращении — 100 млрд дол. Правительство увеличивает денежную массу до 300 млрд. дол. Определите величину реального ВВП, если уровень цен и скорость обращения денег постоянны

- а) 4500
- б) 2500
- в) 6000

61. Реальный ВВП страны составляет 2000 млрд дол., а денежная масса в обращении — 100 млрд дол. Правительство увеличивает денежную массу до 300 млрд. дол. Определите величину реального ВВП, если уровень цен увеличится вдвое, а скорость обращения денег — в 1,5 раза

- а) 3000
- б) 6000
- в) 4500

62. Уровень безработицы в текущем году составил 6,5%. Естественный уровень безработицы — 5%, а коэффициент Оукена — 2. Потенциальный ВВП равен 2550 млрд. дол. Определите потери ВВП, вызванные циклической безработицей (в млрд дол.)

- а) 70
- б) 65
- в) 76,5

63. Реальный ВВП 2017 г. составил 2400 млрд.долл. Номинальный ВВП 2018 г. равен 2214 млрд.долл., дефлятор ВВП = 0,9. Определите темп изменения ВВП

- а) 3%
- б) 0,9%
- в) 2,5%

64. В 2018 г. в экономике страны начался спад. Номинальный ВВП 2018 г. был равен 3078 млрд. ден.ед., темп инфляции составлял 20%, а темп изменения ВВП по сравнению с 2017 г. был равен 5%. Определите ВВП базового 2017 г.

- а) 2565
- б) 3694
- в) 2700

65. В стране производится три вида товаров. Цены и объемы их производства представлены в таблице, 2017 г. является базовым. Определить дефлятор ВВП в 2018 г.

Наименование товара	2017 год		2018 год	
	Цена, усл.ден.ед.	Количество, тыс.т	Цена, усл.ден.ед.	Количество, тыс.т
	.		.	

Персики	4	20	5	15
Яблоки	9	40	7	70
Кофе	6	90	10	80

- а) 1,3
- б) 0,7
- в) 1,17

ДИСЦИПЛИНА «МЕТОДЫ ПРИНЯТИЯ УПРАВЛЕНЧЕСКИХ РЕШЕНИЙ»

Методы принятия управленческих решений: ОК-8

1. Системный подход к управлению рассматривает менеджмент как:

- а) сложную совокупность взаимосвязанных элементов и подсистем
- б) реализацию совокупности общих и специализированных функций управления
- в) использование различных методов управления в зависимости от конкретной ситуации
- г) систему, основанную на разработке и реализации системы стратегических, тактических и оперативных целей управления

2. Субъектом менеджмента является:

- а) менеджер
- б) организация
- в) персонал фирмы, конкуренты
- г) соц. общность
- д) бизнесмен

3. Решение, удовлетворяющее мнению большинства, будет называться:

- а) компромиссным решением
- б) консультативным решением
- в) консенсусным решением
- г) демократическим решением

4. Какие связи строятся по линии руководства от начальника к подчиненным:

- а) вертикальные
- б) горизонтальные
- в) диагональные

5. Противоречие, возникающее между людьми, коллективами в процессе их совместной трудовой деятельности из-за непонимания, отсутствия согласия и несовпадения интересов – это...

- а) лидерство
- б) стресс
- г) конфликт

в) авторитет

6. Коммуникационными барьерами называются:

- а) информационный бюллетень, существующий как в традиционной форме (в виде газет, журналов), так и в электронном виде (видеофильм)
- б) информационные технологии
- в) факторы, уменьшающие возможности успешной передачи информации
- г) компьютерные системы, обеспечивающие доступ к необходимой информации

7. Функция _____ состоит в количественной и качественной оценке и корректировке результатов работы организации

- а) координации
- б) мотивации
- в) планирования
- г) контроля

8. К внешним ситуационным факторам, влияющим на качество функционирования организации, относятся:

- а) работники на испытательном сроке
- б) конкуренты
- в) информационные потоки, направляемые во внешнюю среду
- г) организационные структуры бизнеса

9. Способ осуществления управленческих воздействий на персонал, базирующийся на власти, дисциплине и взысканиях, это:

- а) командные методы
- б) административные методы
- в) авторитарные методы
- г) законные методы

10. Характер решаемых задач и ресурсов, компетентность руководителя, квалификация коллектива, — это:

- а) причины, от которых зависит предпочтение способа организации разработки и принятия управленческого решения
- б) факторы применения научных методов в принятии решений
- в) необходимые требования к профессиональной организации
- г) необходимые требования для принятия качественных решений

11. Основной задачей анализа ситуации является:

- а) составление прогнозов
- б) получение данных для моделирования
- в) выявление факторов, определяющих динамику ее развития
- г) разработка критериев для оценки эффективности

12. Перечислите основные элементы обобщенной схемы процесса разработки управленческого решения:

- а) глобальная цель, технократическая цель и социальная цель
- б) цель, ситуация, проблема, решение
- в) разработка решения, согласование решения и утверждение решения
- г) проблемы, ситуация, координация, взаимодействие

13. Известно, что на рынке товара А ежемесячно может быть реализовано 500 ед. этой продукции. Прибыль от продаж товара А 100 рублей. Ваша фирма производит товар Б. По данным маркетинговых исследований, можно реализовывать 400 ед. Прибыль от продажи товара Б составляет 200 рублей. Вы находитесь перед выбором более выгодного варианта решения: перепрофилировать производство на выпуск товара А (это мероприятие обойдется в 30000 \$) или производить товар Б (затраты в размере 20000 \$). Задание: провести расчеты прибыльности; выбрать единственное решение (один вариант ответа).

- а) Выгодно производить товар А.
- б) Выгодно производить товар Б.

14. Известно, что на рынке товара А ежемесячно может быть реализовано 500 ед. этой продукции. Прибыль от продаж товара А 100 рублей. Ваша фирма производит товар Б. По данным маркетинговых исследований, можно реализовывать 400 ед. Прибыль от продажи товара Б составляет 180 рублей. Вы находитесь перед выбором более выгодного варианта решения: перепрофилировать производство на выпуск товара А (это мероприятие обойдется в 30000 \$) или производить товар Б (затраты в размере 20000 \$). Задание: провести расчеты прибыльности; выбрать единственное решение (один вариант ответа).

- а) Выгодно производить товар А.
- б) Выгодно производить товар Б.

15. Ваша фирма ежемесячно производит 5000 товаров А . Для того чтобы серьезно противостоять конкурентам, вам предстоит сделать выбор:

1. снизить цену на продукцию на 10%. Тогда прибыль вашей фирмы от продажи каждого товара А сократиться с 300 рублей до 200 рублей.

2. усилить рекламу. При этом рекламные затраты на единицу продукции возрастут с 100 рублей до 250 рублей.

Задание: рассчитать экономическую целесообразность каждого варианта; принять единственное решение (один вариант ответа).

- а) Выгодно вариант 1.
- б) Выгодно вариант 2.

16. Ваша фирма ежемесячно производит 5000 товаров А . Для того чтобы серьезно противостоять конкурентам, вам предстоит сделать выбор:

1. снизить цену на продукцию на 10%. Тогда прибыль вашей фирмы от продажи каждого товара А сократится с 300 рублей до 200 рублей.

2. усилить рекламу. При этом рекламные затраты на единицу продукции возрастут с 100 рублей до 230 рублей.

Задание: рассчитать экономическую целесообразность каждого варианта; принять единственное решение (один вариант ответа).

- а) Выгодно вариант 1.
- б) Выгодно вариант 2.

17. В результате усиления позиций конкурентов у вашей фирмы возникли сложности со сбытом товара А.

Имеются следующие варианты решения задачи:

1. снизить производство товара А с 5000 до 4000 ед. в месяц. При этом ваши потери составят 50 000 рублей;

2. усилить рекламную кампанию. В этом случае затраты на единицу продукции возрастут на 8 рублей.

Задание: рассчитать доходность; выбрать окончательное решение (один вариант ответа).

- а) Выгодно вариант 1.
- б) Выгодно вариант 2.

18. В результате усиления позиций конкурентов у вашей фирмы возникли сложности со сбытом товара А.

Имеются следующие варианты решения задачи:

1. снизить производство товара А с 5000 до 4000 ед. в месяц. При этом ваши потери составят 50 000 рублей;

2. усилить рекламную кампанию. В этом случае затраты на единицу продукции возрастут на 7 рублей.

Задание: рассчитать доходность; выбрать окончательное решение (один вариант ответа).

- а) Выгодно вариант 1.
- б) Выгодно вариант 2.

19. Предприниматель располагает 4 млн. руб., которые он может инвестировать в некоторый проект на следующих условиях:

- в конце первого года ожидается доход 1 млн. руб.;
- в конце второго года ожидается доход 2 млн. руб.;
- в конце третьего года ожидается доход 4 млн. руб.

Процентная ставка (коэффициент дисконтирования) равна 10 % годовых. Определить, выгоден ли данный проект? (один вариант ответа).

- а) Выгодно.
- б) Не выгодно.

20. Предприниматель располагает 4 млн. руб., которые он может инвестировать в некоторый проект на следующих условиях:

- в конце первого года ожидается доход 1 млн. руб.;
- в конце второго года ожидается доход 2 млн. руб.;
- в конце третьего года ожидается доход 4 млн. руб.

Процентная ставка (коэффициент дисконтирования) равна 15 % годовых.

Определить, выгоден ли данный проект? (один вариант ответа).

- а) Выгодно.
- б) Не выгодно.

21. На основе показателя рентабельность определите наиболее прибыльный проект, данные представлены в таблице (один вариант ответа).

Показатель	Альтернативы			
	1	2	3	4
Прибыль, млн.руб.	26	18	23	27
Затраты, млн. руб.	10	9	10	12

- а) 1
- б) 2
- в) 3
- г) 4

22. На основе показателя рентабельность определите наиболее прибыльный проект, данные в таблице (один вариант ответа).

Показатель	Альтернативы			
	1	2	3	4
Прибыль, млн.руб.	27	20	16	30
Затраты, млн. руб.	12	7	6	25

- а) 1
- б) 2
- в) 3
- г) 4

23. Сколько экскурсоводов нужно нанять, если каждый экскурсовод может провести 4 экскурсии в день (каждая экскурсия по 25 человек). Планируется принять туристов 300 человек (один вариант ответа).

- а) 1
- б) 2
- в) 3
- г) 4

24. Сколько экскурсоводов нужно нанять, если каждый экскурсовод может провести 4 экскурсии в день (каждая экскурсия по 25 человек). Планируется принять туристов 400 человек (один вариант ответа).

- а) 1
- б) 2
- в) 3
- г) 4

25. Количество принятых за месяц управленческих решений – 18, количество невыполненных решений – 3, количество выполненных недостаточно качественно решений – 7. Определите эффективность принятия управленческих решений через показатель доли эффективных решений в общем количестве решений (один вариант ответа).

- а) 0,61
- б) 0,55
- в) 0,44

26. Количество принятых за месяц управленческих решений – 18, количество невыполненных решений – 3, количество выполненных недостаточно качественно решений – 5. Определите эффективность принятия управленческих решений через показатель доли эффективных решений в общем количестве решений (один вариант ответа).

- а) 0,61
- б) 0,55
- в) 0,44

27. Темпы изменения производительности труда за год на предприятии составило «+ 5,2%». На какой процент возможно увеличение фонда заработной платы в следующем году (один вариант ответа):

- а) +6%
- б) +7%
- в) +3%

28. Темпы изменения производительности труда за год на предприятии составило «+ 3,2%». На какой процент возможно увеличение фонда заработной платы в следующем году (один вариант ответа):

- а) +5%
- б) +4%
- в) +1,5%

29. Рассчитайте стоимость компании по методу фондового рынка, если компания обладает 500 обыкновенных акций по рыночной цене 120 рублей и 100 привилегированных акций по рыночной цене 300 рублей (один вариант ответа):

- а) 90 000
- б) 105 000
- в) 85 000
- г) 80 000

30. Рассчитайте стоимость компании по методу фондового рынка, если компания обладает 500 обыкновенных акций по рыночной цене 100 рублей и 100 привилегированных акций по рыночной цене 300 рублей (один вариант ответа):

- а) 90 000
- б) 105 000
- в) 85 000
- г) 80 000

Методы принятия управленческих решений: ПК-43

1. Управленческое решение - это (один вариант ответа):

- а) результат анализа, прогнозирования, оптимизации, экономического обоснования и выбора альтернативы из множества вариантов достижения конкретной цели системы менеджмента
- б) это организационная функция и совокупность процессов создания, продвижения и предоставления продукта или услуги покупателям и управление взаимоотношениями с ними с выгодой для организации
- в) определение и удовлетворение человеческих и общественных потребностей

2. Концепция превентивного управления базируется на том, что фирма (один вариант ответа):

- а) предпринимает ответные действия по истечении некоторого времени после появления реальной внутренней либо внешней управленческой проблемы.
- б) способна практически мгновенно реагировать на возникающие проблемы таким образом, что время запаздывания реакции на изменения оказывается незначительным
- в) начинает устранять причины проблемы еще до ее реального возникновения, что означает решение потенциальных проблем

3. Компаундирование это (один вариант ответа):

- а) величина первоначально инвестированного капитала корректируется (увеличивается) на сумму дохода, нарастающего за данный период по правилу сложных процентов (дисконт).
- б) рассчитывается текущий денежный эквивалент дохода, который будет получен в будущем, для этого ожидаемую сумму доходов необходимо скорректировать (уменьшить) на величину дисконта.

4. Дисконтирование – это (один вариант ответа):

- а) величина первоначально инвестированного капитала корректируется (увеличивается) на сумму дохода, нарастающего за данный период по правилу сложных процентов (дисконт).

б) рассчитывается текущий денежный эквивалент дохода, который будет получен в будущем, для этого ожидаемую сумму доходов необходимо скорректировать (уменьшить) на величину дисконта.

5. Управленческие решения классифицируются по длительности на (один вариант ответа):

- а) стратегические и тактические управленческие решения.
- б) общие, частные и локальные решения.
- в) одноуровневые и многоуровневые решения
- г) внутри организации или за ее пределы

6. Этап выявления симптомов и фильтрация информации для принятия решения называется (один вариант ответа):

- а) диагностика проблемы
- б) формулировка системы ресурсных, ограничений
- в) формулировка альтернатив для выбора решения
- г) установления обратных связей

7. В экономической науке под эффективностью понимают (один вариант ответа):

- а) соотношение между результатами финансово-хозяйственной деятельности, характеризующимися как правило прибылью, и затратами, вызвавшими получение этой прибыли.
- б) мотивация персонала к выполнению задач
- в) разработка стратегии предприятия
- г) внедрение инноваций в практику деятельности предприятия

8. Экономическая эффективность это (один вариант ответа):

- а) характеризуется отношением полученного результата к затратам.
- б) выражает степень удовлетворения спроса населения (потребителей, заказчиков) на товары, услуги.
- в) факт достижения экологических целей организации и персонала за более короткое время, меньшим числом работников или с меньшими финансовыми затратами.
- г) это внедрённое новшество, обеспечивающее качественный рост эффективности процессов или продукции, востребованное рынком.

9. Социальная эффективность это (один вариант ответа):

- а) характеризуется отношением полученного результата к затратам.
- б) выражает степень удовлетворения спроса населения (потребителей, заказчиков) на товары, услуги.
- в) факт достижения экологических целей организации и персонала за более короткое время, меньшим числом работников или с меньшими финансовыми затратами.

г) это внедрённое новшество, обеспечивающее качественный рост эффективности процессов или продукции, востребованное рынком.

10. Для оценки экономической эффективности управления на государственном уровне используется обобщающий показатель (один вариант ответа):

- а) национальный доход (вновь созданная стоимость) за конкретный период времени,
- б) показатель производительности труда,
- в) прибыль.
- г) рентабельность

11. Для оценки экономической эффективности управления на уровне отрасли используется обобщающий показатель (один вариант ответа):

- а) национальный доход (вновь созданная стоимость) за конкретный период времени
- б) показатель производительности труда
- в) прибыль
- г) рентабельность

12. Для оценки экономической эффективности управления на уровне предприятия используется обобщающий показатель (один вариант ответа):

- а) прибыль
- б) фондоемкость
- в) фондоотдача
- г) соотношение роста заработной платы и производительности труда

13. Под качеством управленческих решений понимается (один вариант ответа):

- а) совокупность свойств, обеспечивающих успешное их выполнение и получение определенного эффекта
- б) совокупность обстоятельств, обеспечивающих принятие решений
- в) совокупность ресурсов, обеспечивающих реализацию решений
- г) важнейший вид управленческого труда, а также совокупность взаимосвязанных, целенаправленных и логически последовательных управленческих действий, которые обеспечивают реализацию управленческих задач

14. В каких условиях может осуществляться выбор альтернатив (три варианта ответа):

- а) Достоверности или определенности
- б) Риска для решения, по которым неизвестен результат, но известна вероятность его наступления
- в) Неопределенности, когда невозможно оценить вероятность потенциальных результатов

г) Риска для решения, по которым известен результат и известна вероятность его наступления

д) В условиях частичной определенности.

15. В условиях определенности осуществляться выбор альтернатив (один вариант ответа):

а) Выбор решения из возможных вариантов можно сделать с помощью расчетов экономической эффективности

б) Выбор решения из возможных вариантов можно сделать с помощью оценки вероятностей

в) Выбор решения из возможных вариантов можно сделать с помощью опыта и экспертной оценки

г) Выбор решения из возможных вариантов можно сделать с помощью интуиции

16. При решении сложных задач со многими влияющими факторами для выбора оптимального решения используется (один вариант ответа):

а) Математическое моделирование

б) Расчеты экономической эффективности

в) Опыт и экспертная оценка

г) Интуитивная оценка.

17. Сколько вариантов обычно рассматривается в реальных условиях (один вариант ответа):

а) 3-4 варианта

б) 2-3 варианта

в) 5-6 вариантов

г) 7-8 вариантов

18. Упрощенный метод анализа альтернатив (два варианта ответа):

а) Упорядочивание всего списка альтернатив

б) Детальное рассмотрение двух крайних и средней альтернатив

в) Упорядочивание наиболее важных из списка альтернатив

г) Детальное рассмотрение нескольких крайних и средней альтернатив

19. Сущность эвристических методов (один вариант ответа):

а) Используют знания психологии, юриспруденции, эвристики

б) Используют знание математики, статистики, информатики, теории программирования, теории моделирования

20. Сущность формализованных методов (один вариант ответа):

а) Используют знания психологии, юриспруденции, эвристики

б) Используют знание математики, статистики, информатики, теории программирования, теории моделирования

21. Эвристические методы включают (три варианта ответа):

- а) Описательное моделирование
- б) Экспертные оценки
- в) Изучение и обобщение опыта
- г) Теория массового обслуживания
- д) Линейное программирование

22. Формализованные методы включают (три варианта ответа):

- а) Описательное моделирование
- б) Экспертные оценки
- в) Изучение и обобщение опыта
- г) Теория массового обслуживания
- д) Линейное программирование
- е) Теория управления запасами

23. Производственный риск это (один вариант ответа):

- а) возможные потери, возникающие в процессе производства и связанные с простоями оборудования, недоиспользованием производственных мощностей, потерями рабочего времени, платы
- б) вероятный ущерб или потери, возникающие в процессе коммерческой деятельности и связанные с непредвиденным повышением закупочных цен, снижением цен реализации, масштаба коммерческой операции
- в) это возможные потери в процессе купли-продажи, обращение финансовых средств (денежных сумм, валюты, ценных бумаг), осуществления платежных и банковских операций
- г) риск связан с возможными потерями и затратами по восстановлению здоровья и компенсацией близким пострадавших в результате производственных аварий, загрязнения окружающей среды, профессиональных заболеваний персонала и т.д.

24. Какие виды контроля выделяют в зависимости от выполняемых функций (четыре варианта ответа):

- а) Предварительный
- б) Направляющий
- в) Фильтрующий
- г) Последующий
- д) Текущий
- е) Формальный

25. Выберите правильный вариант ответа. Процесс контроля включает четыре стадии:

- а) установление норм деятельности; сбор данных о фактических результатах; сравнение и оценка фактического и ожидаемого итогов выполнения; разработка и реализация корректирующих действий
- б) установление норм деятельности; сбор данных о плановых результатах, формальный сбор данных о плановых результатах; оценка фактического и ожидаемого итогов выполнения

в) установление стандартов; измерение фактических результатов деятельности; формальный сбор данных о плановых результатах, предварительный контроль корректирующих действий

ДИСЦИПЛИНА «ОСНОВЫ ДЕЛОПРОИЗВОДСТВА»

Основы делопроизводства: ПК-44

1. Что следует предпринять сотруднику отдела кадров, если трудовая книжка пришла в негодность или утеряна?

- а) Выписать новую трудовую книжку.
- б) Выдать вкладыш
- в) Выдать дубликат

2. Должностная инструкция предназначается для...

- а) определения обязанностей работника
- б) установления режима отдыха в структурном подразделении
- в) рассмотрения индивидуальных трудовых конфликтов работника
- г) проведения аттестации сотрудника

3. Действителен ли вкладыш без трудовой книжки?

- а) Да
- б) Нет

4. В каком случае на документе не воспроизводится эмблема организации?

- а) если на документе уже помещён герб Российской Федерации;
- б) если на документе уже помещён герб субъекта Российской Федерации;
- в) если на документе уже помещён герб Российской Федерации или герб субъекта Российской Федерации;
- г) если организация не считает нужным помещать эмблему на документе.

5. Что из нижеперечисленного относится к группе документов по личному составу?

- а) должностная инструкция;
- б) штатное расписание;
- в) представление;
- г) характеристика.

6. Документ – это:

- а) Зафиксированная на материальном носителе информация с реквизитами, позволяющими ее идентифицировать
- б) Носитель информации, используемой в целях регулирования социальных отношений
- в) Информация, зафиксированная любым способом на любом носителе

7. Юридическая сила документа – это:

- а) Особенности внешнего оформления документа
- б) Свидетельство наличия в документе положений нормативного характера
- в) Способность документа порождать определенные правовые последствия

8. Что нельзя отнести к сфере делопроизводства?

- а) оформление секретарём приказа о приёме на работу сотрудника
- б) оформление секретарём по просьбе начальника поздравительной телеграммы для его матери
- в) оформление секретарём по просьбе начальника служебной записки в вышестоящую инстанцию
- г) оформление секретарём протокола совещания руководителей отделов

9. Где на документе следует располагать государственный герб Российской Федерации?

- а) в верхнем поле
- б) по центру листа
- в) в правом верхнем углу
- г) в левом верхнем углу

10. Какими символами оформляется дата документа?

- а) римскими цифрами;
- б) арабскими цифрами;
- в) римскими и арабскими цифрами;
- г) римскими и арабскими цифрами и буквами.

11. Каким образом должна выглядеть дата документа?

- а) в виде: день, месяц, год;
- б) в виде: месяц, год;
- в) в виде: время, день, месяц, год;
- г) в произвольной форме.

12. Восстановите пропущенное слово: «Реквизит - это обязательный элемент оформления ... документа».

- а) Официального
- б) Служебного
- в) Любого

13. Электронный документооборот – это:

- а) это обмен документами между компаниями с помощью специального программного обеспечения;
- б) движение документов в организации с момента их получения или создания до завершения исполнения, отправки адресату или сдачи на хранение;
- в) документы, в которых информация представлена в электронно-цифровой форме.;

г) отрасль деятельности, охватывающая вопросы хранения и использования архивных документов

14. Где и при каких условиях применяется реквизит «Государственный герб Российской Федерации»:

- а) на бланках центральных органов федеральной исполнительной власти;
- б) на бланках распорядительных документов;
- в) на справочной документации.

15. Что такое устав:

- а) свод правил, регулирующих организацию и порядок деятельности в какой-либо определённой сфере отношений или какого-либо государственного органа, организаций, предприятия, учреждения и так далее;
- б) свод правил, регулирующих деятельность организаций, в разных сферах государственного управления, хозяйственной или иной деятельности.

16. В каком документе могут быть оговорены условия реорганизации и ликвидации организации:

- а) в Уставе организации;
- б) в Положении о структурном подразделении;
- в) в должностной инструкции.

17. Внутреннее согласование документа это:

- а) виза
- б) отметка о заверении копии
- в) отметка об утверждении

18. Вкладыш к трудовой книжке прикрепляется

- а) С помощью степлера
- б) Вшивается нитками в середину трудовой
- в) Приклеивается
- г) Вкладывается в середину без прикрепления

19. При оформлении трудовых правоотношений обязательным документом, регламентирующим обязательства сторон, является

- а) заявление о приеме на работу
- б) трудовое соглашение
- в) коллективный договор
- г) трудовой договор

20. Совокупность работ по документированию деятельности учреждения и по организации документов в нём – это:

- а) объект делопроизводства;
- б) делопроизводство;
- в) создание системы документации;

г) единая государственная система документации.

21. Совокупность взаимосвязанных документов, применяемых в определённой сфере деятельности, – это :

- а) система документации;
- б) объект делопроизводства;
- в) предмет делопроизводства;
- г) единая государственная система документации.

22. Система документации, созданная по единым правилам и требованиям, – это:

- а) унифицированная система документации;
- б) ЕГСД;
- в) ГОСТ;
- г) объект делопроизводства.

23. Гарантийное письмо – это:

- а) документ, сообщающий о приближении, ускорении, истечении срока исполнения
какого-либо действия
- б) документ, содержащий приглашение на мероприятие
- в) документ, в котором гарантируется оплата выполненной работы или предоставление
чего-либо (работы, помещения и т.д.)
- г) документ, подтверждающий получение ценностей

24. Дайте определение документа:

- а) материальный объект с информацией, зафиксированный на материальном носителе, для её передачи во времени и пространстве
- б) совокупность реквизитов официального письма
- в) стандартное расположение материала
- г) текст

25. Дайте определение формуляра-образца:

- а) совокупность реквизитов делового письма
- б) совокупность расположенных в определенной последовательности реквизитов,
присущих всем документам определенной системы документации
- в) совокупность реквизитов приказа
- г) совокупность реквизитов акта

26. Дата документа оформляется следующим образом:

- а) 1 февраля 1997
- б) 1 февраля 97 г.
- в) 01.02.97 г.

г) 01.02.97

27. Дата документа — это:

- а) дата его подписания, принятия
- б) дата его составления
- в) дата его подписания, принятия, утверждения, составления, дата события
- г) дата события

28. Каким свойством можно охарактеризовать наличие у документа неотъемлемых слагаемых, без которых он существовать не может:

- а) вещественность;
- б) атрибутивность;
- в) структурность;
- г) верного варианта ответа нет.

29. Деловые письма обычно заканчивают фразами:

- а) в соответствии с Вашей просьбой ...
- б) с уважением ...
- в) нами рассмотрены Ваши предложения ...
- г) в связи ...

30. Делопроизводство — это:

- а) правильное оформление документов.
- б) организация документооборота в учреждении.
- в) совокупность документов, отражающих управленческую деятельность учреждения.
- г) совокупность работ по документированию деятельности управления и по организации документов в учреждении.
- д) все ответы верны

31. Документ, закрепляющий должностной и численный состав предприятия с указанием

фонда заработной платы — это:

- а) должностная инструкция
- б) устав
- в) штатное расписание

32. Документ, фиксирующий ход обсуждения вопросов и принятия решений на собраниях, заседаниях, совещаниях и т.п.:

- а) объяснительная записка
- б) докладная записка
- в) акт
- г) протокол

33. Документ, содержащий информацию, не предназначенную для широкого распространения:

- а) неопубликованный;
- б) тайный;
- в) непубликуемый;
- г) неперIODический.

34. Что относится к признакам документа:

- а) функциональность информации;
- б) тождественность самому себе;
- в) законность;
- г) завершенность сообщения.

35. Какая функция относится к специальным функциям документа:

- а) социальная;
- б) информационная;
- в) правовая;

36. Если Вам необходимо дать описание рекламируемых услуг, Вы составите

- а) договорное письмо
- б) рекламное письмо
- в) сопроводительное письмо
- г) письмо-приглашение

37. Если Вам необходимо пригласить организацию или должностное лицо на совещание, встречу, Вы составите

- а) письмо-приглашение
- б) сопроводительное письмо
- в) письмо-подтверждение
- г) договорное письмо

38. Если Вам необходимо сообщить о проведении мероприятия, Вы составите

- а) сопроводительное письмо
- б) письмо-подтверждение
- в) договорное письмо
- г) информационное письмо

39. Индекс документа оформляется следующим образом

- а) 13.14
- б) пк 11.
- в) сд 16.
- г) 13/14

40. Если Вам необходимо составить письмо, сопровождающее договор, то оно будет носить название (по содержанию)

- а) письмо-подтверждение
- б) договорное
- в) сопроводительное
- г) письмо-уведомление

41. Должна ли предусматривать разрешительная система доступ к конфиденциальной информации должностных лиц из внешних организаций, выполняющих совместную работу с организацией, где введен режим конфиденциальности?

- а) нет, не должна
- б) да, должна
- в) зависит от индивидуального решения руководителя

42. Сотрудники фирмы при поступлении на работу должны подписать:

- а) приказ о неразглашении коммерческой тайны
- б) обязательство или договор о неразглашении коммерческой тайны
- в) протокол неразглашения коммерческой тайны

43. В обязанности делопроизводителя не входит:

- а) прием и регистрация корреспонденции и направление ее в структурные подразделения;
- б) создание документов
- в) осуществление контроля за исполнением документов всех работников предприятия.

44. Организуя прием посетителей, делопроизводитель не должен знать:

- а) структуру предприятия, иметь представление о его деятельности,
- б) знать распределение обязанностей и вопросов между руководящими работниками,
- в) домашние адреса посетителей

45. Презентация – это:

- а) мероприятие, носящее рекламный характер, центром которого является представление нового продукта (товара, услуги, проекта, идеи и т.п.)
- б) официальное мероприятие для узкого круга приглашенных,
- в) открытое мероприятие для широкого круга гостей.

46. Делопроеизводство - это сфера деятельности человека ...

- а) по разработке и оформлению неофициальных документов
- б) по организации движения документов
- в) по разработке и оформлению официальных документов

47. Документирование – это...

- а) создание документа,
- б) создание документа и его хранение,
- в) создание документа и его движение.

48. Документооборот – это...

- а) создание документа,
- б) создание документа и его хранение,
- в) движение документа

49. Документ, фиксирующий ход обсуждения вопросов и принятия решений на собраниях, совещаниях, конференциях, заседаниях коллегиальных органов?

- а) акт
- б) протокол
- в) телефонограмма

50. Официальные документы, не выходящие за пределы подготовившей его организации:

- а) входящие документы
- б) внутренние документы
- в) исходящие документы

ДИСЦИПЛИНА «ОСНОВЫ МЕНЕДЖМЕНТА»

Основы менеджмента: ОК-8

1. Работник транспортной службы организации выполняет специализированную функцию управления, которая определяется как:

- а) логистика
- б) производственный менеджмент
- в) инновации

2. Обмен мнениями по вопросу в соответствии с более или менее определенными правилами процедуры и привлечением всех ее участников в методологии принятия управленческого решения называется методом:

- а) симпозиума;
- б) дискуссий;
- в) инверсии.

3. Управленческое решение представляет собой _____, который, в конечном счете, повышает или снижает эффективность функционирования организации.

- а) управленческий проект
- б) метод управления
- в) продукт управленческого труда

4. Разработка теории мотивации является достижением:

- а) административной школы управления
- б) школы поведенческих наук
- в) школы научного управления

5. Последователем Тейлора, разделявшим идеи технократического подхода к управлению, был:

- а) Адамс
- б) Фоллет
- в) Форд

6. Модель расчета точки безубыточности в менеджменте используется для:

- а) определения оптимального плана производства
- б) определения объема производства уравнивающего доходы и расходы
- в) оптимизации затрат на содержание аппарата управления

7. Набор поведенческих правил, соответствующих конкретному учреждению, организации или конкретной должности менеджера, в теории менеджмента обозначается термином:

- а) миссия менеджера
- б) роль менеджера
- в) квалификация менеджера

8. Условием возникновения конфликта в менеджменте является наличие:

- а) объекта конфликта
- б) оппонентов в коллективе
- в) конфликтной ситуации

9. Среди представленных функций управления к базовой можно отнести:

- а) мотивацию
- б) коммуникацию
- в) эккаунтинг

10. В тех случаях принятия управленческого решения, когда задача полностью или частично не поддается формализации и не может быть решена математическими методами, обычно применяются методы:

- а) теории игр
- б) экспертных оценок
- в) математического моделирования

11. Питер Друкер является основоположником:

- а) процессного подхода к управлению;
- б) системного подхода к управлению;
- в) ситуационного подхода к управлению.

12. К социально-психологическим методам управления можно отнести:

- а) организацию системы премирования сотрудников;
- б) организацию медицинского обслуживания сотрудников;
- в) издание комплекса нормативно-правовых актов по управлению.

13. Системный подход к управлению рассматривает менеджмент как:

- а) реализацию совокупности общих и специализированных функций управления;
- б) использование различных методов управления в зависимости от конкретной ситуации;
- в) сложную совокупность взаимосвязанных элементов и подсистем.

14. К объективным экономическим условиям разработки грамотных управленческих решений не относится:

- а) благоприятный социально-психологический климат в коллективе;
- б) анализ реальных тенденций развития управляемого объекта;
- в) умение своевременно реагировать на изменяющуюся обстановку и новые задачи, выдвигаемые рынком.

15. К методам и способам координационных действий в теории менеджмента следует относить:

- а) прогнозирование и моделирование предполагаемых процессов;
- б) согласование и корректировку рабочих планов и графиков;
- в) сбор и анализ информации о состоянии внешней среды.

16. Мотивация как комплекс мероприятий в процессе управления и организации персонала не вызывает с его стороны:

- а) повышения качества выполнения работ;
- б) снижения интенсивности труда;
- в) сокращения нерациональных затрат рабочего времени.

17. Элементом эффективного коммуникационного процесса не может являться:

- а) декодирование коммуникационного сообщения;
- б) кодирование информации системой вербальных и невербальных символов;
- в) информационный шум, искажающий точность передаваемого сообщения.

18. Приказывая подчиненному, руководитель выступает в качестве:

- а) отстраненного коммуникатора;
- б) критического коммуникатора;
- в) уступчивого коммуникатора.

19. В менеджменте один из основных принципов управления по Анри Файолю гласит «Власть не отделима от ...»:

- а) администрирования;

- б) участия в управлении;
- в) ответственности.

20. Концентрация прав принятия решений, сосредоточение полномочий на верхнем уровне управления – это _____ власти:

- а) централизация;
- б) департаментализация;
- в) делегирование.

21. Термин _____ в теории менеджмента обозначает процесс, при помощи которого руководство получает информацию о состоянии дел по выполнению управленческих задач:

- а) контроллинг;
- б) учет;
- в) регулирование.

22. Экстраполяцию, моделирование и экспертные оценки в менеджменте относят к методам:

- а) проектирования;
- б) планирования;
- в) прогнозирования.

23. К списку требований, предъявляемых в теории менеджмента к управленческим решениям, нельзя отнести:

- а) универсальность;
- б) своевременность;
- в) обоснованность.

24. Функция менеджмента, имеющая целью сформированию управляющую и управляемую подсистемы, сформировать рациональные связи между ними, называется:

- а) планирование;
- б) организация;
- в) контроль.

25. К принципам управления, сформулированным Фредериком Тейлором, относится положение:

- а) каждого человека, независимо от его квалификации, можно поставить работать;
- б) необходимо поощрять трудовую инициативу работников;
- в) чем больше рабочий работает, тем больше зарабатывает.

26. Внешняя среда отличается от внутренних факторов:

- а) большой сложностью составляющих
- б) большим числом групп факторов

в) неуправляемостью факторов внешней среды

27. К факторам внутренней среды организации относятся:

- а) поставщики
- б) ресурсы
- в) конкуренты
- г) потребители

28. Какие стратегии относятся к базовым стратегиям конкуренции?

- а) лидерство в издержках
- б) диверсификация продукции
- в) сбор урожая
- г) первопроходец

29. Корпоративная стратегия разрабатывается:

- а) советом директоров
- б) руководителями бизнес-единиц
- в) руководителями проектов
- г) функциональными менеджерами

30. Разработка бизнес-плана позволяет предпринимателю оценить:

- а) потенциальный рынок для предприятия
- б) потенциальные расходы на удовлетворение потребностей такого рынка
- в) потенциальные сложности в организации работы предприятия
- г) первые признаки успеха или спада
- д) верно все вышеперечисленное

ДИСЦИПЛИНА «ОЦЕНКА СТОИМОСТИ БИЗНЕСА»

Оценка стоимости бизнеса: ПСК-7

1. Наиболее важным при определении стоимости производственной компании является:

- а) поток будущих денежных доходов
- б) стоимость материальных и нематериальных активов компании
- в) численность производственного персонала

2. Чем выше риск владения объектом собственности, тем его стоимость:

- а) больше
- б) меньше

3. Влияет ли структура капитала компании на ее стоимость:

- а) да
- б) нет

4. Средневзвешенная стоимость капитала рассчитывается исходя из:

- а) стоимости только собственного капитала
- б) стоимости только заемного капитала
- в) структуры инвестированного капитала

5. Привлечение заемных средств увеличивает доходность собственного капитала:

- а) если доходность активов, приобретенных с привлечением заемных средств, равна стоимости кредита
- б) если доходность активов, приобретенных с привлечением заемных средств, больше стоимости кредита
- в) если доходность активов, приобретенных с привлечением заемных средств, меньше стоимости кредита

6. Чем позже прогнозируется получение доходов в результате ввода новых мощностей, тем стоимость бизнеса:

- а) больше
- б) меньше

7. Согласно Российским стандартам оценки к видам стоимости объектов собственности, кроме рыночной стоимости, относятся:

- а) инвестиционная, кадастровая ликвидационная
- б) инвестиционная, кадастровая балансовая
- в) утилизационная, кадастровая ликвидационная

8. Затраты на воссоздание новой точной копии объекта оценки на базе нынешних цен с использованием точно таких же или очень схожих материалов характеризуют:

- а) затраты на воспроизводство объекта оценки
- б) затраты на замещение объекта оценки
- в) затраты на ликвидацию объекта оценки

9. Основанием для проведения оценки объекта собственности, согласно Закону «Об оценочной деятельности в Российской Федерации», является:

- а) заявка заказчика на проведение оценки
- б) отчет об оценке
- в) договор между оценщиком и заказчиком

10. Суммарная стоимость всех отдельно взятых пакетов акций действующего предприятия:

- а) больше стоимости всего предприятия
- б) меньше стоимости всего предприятия
- в) равна стоимости всего предприятия

11. В процессе применения метода дисконтированных денежных потоков был выявлен и оценен недостаток собственных оборотных средств на сумму 970 тыс. руб. В этом случае предварительную величину стоимости собственного капитала следует:

- а) увеличить на 970 тыс. руб.
- б) уменьшить на 970 тыс. руб.
- в) оставить без изменения

12. В процессе применения метода дисконтированных денежных потоков было выявлено наличие неиспользуемого земельного участка, принадлежащего оцениваемой компании. В этом случае предварительную величину стоимости собственного капитала следует:

- а) уменьшить на величину стоимости земельного участка
- б) увеличить на величину стоимости земельного участка
- в) оставить без изменения

13. Стоимость компании до внесения поправок по методу дисконтированных денежных потоков равна:

- а) текущей стоимости денежных потоков в течение прогнозного периода
- б) сумме текущих стоимостей денежных потоков в течение прогнозного периода и остаточной стоимости компании
- в) сумме текущей стоимости прогнозных денежных потоков и остаточной стоимости компании

14. Чем выше ставка дисконтирования, тем текущая стоимость компании:

- а) больше
- б) меньше

15. Чем выше коэффициент капитализации, тем стоимость объекта собственности будет:

- а) больше
- б) меньше

16. Какой метод основан на использовании реальных цен акции открытых аналогичных компаний по данным фондового рынка:

- а) метод сделок
- б) метод рынка капитала
- в) метод отраслевых коэффициентов

17. К критериям сопоставимости, применяемым для отбора компаний-аналогов в рамках метода рынка капитала, не относятся:

- а) периодичность выплаты дивидендов
- б) отраслевое сходство
- в) размер компании
- г) перспективы роста компании

18. Стоимость собственного капитала компании по методу накопления активов определяется путем:

- а) вычитания из суммы рыночной стоимости активов компании, принимаемых к расчету, суммы ее пассивов, принимаемых к расчету
- б) суммирования рыночной стоимости всех активов компании
- в) суммирования внеоборотных активов компании

19. Какой подход к оценке собственности основан на экономическом принципе ожидания?

- а) сравнительный
- б) затратный
- в) доходный

20. Оценка стоимости миноритарного пакета акций компании открытого типа может быть получена при использовании:

- а) метода сделок
- б) метода чистых активов
- в) метода дисконтирования денежных потоков
- г) метода рынка капитала

21. Какой из нижеприведенных способов выведения итоговой величины стоимости будет наиболее точно характеризовать стоимость предприятия?

- а) среднеарифметическое значение показателей стоимости, полученных тремя методами;
- б) максимальное значение стоимости, полученное одним из применяемых методов;
- в) принятие во внимание степени достоверности и уместности использования каждого из методов.

22. Как рассчитывается оценочный мультипликатор в методах сравнительного подхода:

- а) делением цены компании (акции) на какой-либо финансовый показатель;
- б) делением чистого операционного дохода на цену продажи;
- в) делением какого-либо финансового показателя на действительный валовой доход;
- г) делением какого-либо финансового показателя на цену продаж.

23. В какую из статей обычно не вносятся поправки при корректировке баланса в целях определения стоимости чистых активов в рамках затратного подхода:

- а) основные средства;
- б) дебиторская задолженность;
- в) запасы;
- г) денежные средства.

24. При нахождении стоимости владения контрольным пакетом (но не 100%) акций используются методы:

- а) метод сделок с применением скидки за миноритарный пакет;
- б) метод чистых активов;
- в) метод дисконтирования денежных потоков;
- г) метод рынка капитала и добавление премии за контроль.

25. Оценка стоимости миноритарного пакета акций компании закрытого типа может быть осуществлена при использовании:

- а) метода сделок;
- б) метода дисконтирования денежных потоков;
- в) метода рынка капитала и при вычитании скидки за недостаточную ликвидность;
- г) метода чистых активов.

26. Различие между денежным потоком для собственного капитала и денежным потоком для инвестированного капитала заключается в том, что (несколько вариантов ответа):

- а) Учитывается долг или нет;
- б) Учитывается инфляция или нет;
- в) Какая ставка дисконта используется;
- г) Учитываются сделки или нет.

27. Определение стоимости гудвила исчисляется на основе:

- а) оценки избыточных прибылей;
- б) оценки стоимости всех видов нематериальных активов;
- в) оценки стоимости предприятия как действующего;
- г) всего перечисленного;

28. Стоимость привилегированных акций в процессе оценки принимаются к расчету как:

- а) собственный капитал;
- б) заемный капитал;
- в) нет правильного ответа.

29. Приведение будущей стоимости денежной единицы к текущему моменту времени это:

- а) дисконтирование;
- б) аннуитет;
- в) сопоставление.

30. Когда темпы роста предприятия обоснованы (предсказуемы), то используется:

- а) метод дисконтированных денежных потоков;

- б) метод капитализации дохода;
- в) метод чистых активов.

31. Какое из утверждений не соответствует законодательно установленному понятию рыночной стоимости объекта оценки?

- а) платеж за объект оценки выражен в денежной или натуральной форме;
- б) стороны сделки хорошо осведомлены о предмете сделки и действуют в своих интересах;
- в) одна из сторон сделки не обязана отчуждать объект оценки, а другая сторона не обязана принимать исполнение.

32. На чем основан метод рынка капитала:

- а) на оценке миноритарных пакетов акций компаний-аналогов
- б) на оценке контрольных пакетов акций компаний-аналогов;
- в) на будущих доходах компании.

33. На чем основан метод сделок:

- а) на оценке миноритарных пакетов акций компаний-аналогов
- б) на оценке контрольных пакетов акций компаний-аналогов;
- в) на будущих доходах компании.

34. В определении рыночной стоимости под рынком следует понимать:

- а) конкретных продавца и покупателя подобных видов предприятий;
- б) всех потенциальных продавцов и покупателей подобных видов предприятий.

35. Расчет остаточной стоимости необходим в:

- а) методе рынка капитала;
- б) методе избыточных прибылей;
- в) методе дисконтированных денежных потоков.

ДИСЦИПЛИНА «ПРАВОВЫЕ ОСНОВЫ БАНКРОТСТВА ПРЕДПРИЯТИЙ»

Правовые основы банкротства предприятий: ПСК-5

1. Несостоятельность (банкротство) – это:

- а) признанная судом общей юрисдикции или наступившая в результате завершения процедуры внесудебного банкротства гражданина способность должника в полном объеме удовлетворить требования кредиторов по денежным обязательствам, о выплате выходных пособий и (или) об оплате труда лиц, работающих или работавших по трудовому договору, и (или) исполнить обязанность по уплате обязательных платежей;
- б) признанная арбитражным судом или наступившая в результате завершения процедуры внесудебного банкротства гражданина неспособность должника в полном объеме удовлетворить требования кредиторов по денежным обязательствам,

о выплате выходных пособий и (или) об оплате труда лиц, работающих или работавших по трудовому договору, и (или) исполнить обязанность по уплате обязательных платежей;

в) признанная арбитражным судом, судом общей юрисдикции или наступившая в результате завершения процедуры внесудебного банкротства гражданина неспособность должника в полном объеме удовлетворить требования кредиторов по денежным обязательствам, о выплате выходных пособий и (или) об оплате труда лиц, работающих или работавших по трудовому договору, и (или) исполнить обязанность по уплате обязательных платежей;

г) признанная арбитражным судом или наступившая в результате завершения процедуры внесудебного банкротства гражданина неспособность кредитора в полном объеме удовлетворить требования должников по денежным обязательствам, о выплате выходных пособий и (или) об оплате труда лиц, работающих или работавших по трудовому договору, и (или) исполнить обязанность по уплате обязательных платежей.

2. Гражданин, в том числе индивидуальный предприниматель, или юридическое лицо, оказавшиеся неспособными удовлетворить требования кредиторов по денежным обязательствам, о выплате выходных пособий и (или) об оплате труда лиц, работающих или работавших по трудовому договору, и (или) исполнить обязанность по уплате обязательных платежей в течение срока, установленного Федеральным законом «О несостоятельности (банкротстве)», – это:

- а) должник;
- б) руководитель должника;
- в) кредитор / конкурсный кредитор
- г) все вышеперечисленное

3. Обязанность должника уплатить кредитору определенную денежную сумму по гражданско-правовой сделке и (или) иному предусмотренному Гражданским кодексом Российской Федерации, бюджетным законодательством Российской Федерации основанию – это:

- а) обязательные платежи;
- б) несостоятельность (банкротство)
- в) денежное обязательство;
- г) нет верного варианта ответа

4. Единоличный исполнительный орган юридического лица или руководитель коллегиального исполнительного органа, а также иное лицо, осуществляющее в соответствии с федеральным законом деятельность от имени юридического лица без доверенности, – это:

- а) кредиторы;
- б) конкурсные кредиторы;
- в) орган по контролю (надзору);
- г) руководитель должника.

5. Меры, принимаемые собственником имущества должника - унитарного предприятия, учредителями (участниками) должника, кредиторами должника и иными лицами в целях предупреждения банкротства и восстановления платежеспособности должника, в том числе на любой стадии рассмотрения дела о банкротстве, – это:

- а) санация;
- б) наблюдение;
- в) финансовое оздоровление;
- г) реструктуризация долгов.

6. Процедура, применяемая в деле о банкротстве к должнику в целях обеспечения сохранности его имущества, проведения анализа финансового состояния должника, составления реестра требований кредиторов и проведения первого собрания кредиторов, – это:

- а) санация;
- б) финансовое оздоровление;
- в) наблюдение;
- г) реструктуризация долгов.

7. Процедура, применяемая в деле о банкротстве к должнику в целях восстановления его платежеспособности и погашения задолженности в соответствии с графиком погашения задолженности, – это:

- а) финансовое оздоровление;
- б) реструктуризация долгов;
- в) внешнее управление;
- г) конкурсное производство.

8. Процедура, применяемая в деле о банкротстве к должнику в целях восстановления его платежеспособности, – это:

- а) внешнее управление;
- б) конкурсное производство;
- в) реструктуризация долгов гражданина;
- г) мировое соглашение.

9. Процедура, применяемая в деле о банкротстве к должнику, признанному банкротом, в целях соразмерного удовлетворения требований кредиторов, – это:

- а) конкурсное производство;
- б) реструктуризация долгов гражданина;
- в) санация
- г) реализация имущества гражданина.

10. Реабилитационная процедура, применяемая в деле о банкротстве к гражданину в целях восстановления его платежеспособности и погашения

задолженности перед кредиторами в соответствии с планом реструктуризации долгов, – это:

- а) реструктуризация долгов гражданина;
- б) реализация имущества гражданина;
- в) мировое соглашение;
- г) конкурсное производство.

11. Реабилитационная процедура, применяемая в деле о банкротстве к признанному банкротом гражданину в целях соразмерного удовлетворения требований кредиторов и освобождения гражданина от долгов, – это:

- а) реструктуризация долгов гражданина;
- б) реализация имущества гражданина;
- в) мировое соглашение;
- г) конкурсное производство.

12. Арбитражный управляющий, утвержденный арбитражным судом для проведения наблюдения в соответствии с Федеральным законом «О несостоятельности (банкротстве)», – это:

- а) временный управляющий;
- б) арбитражный управляющий;
- в) административный управляющий;
- г) финансовый управляющий.

13. Арбитражный управляющий, утвержденный арбитражным судом для проведения финансового оздоровления в соответствии с Федеральным законом «О несостоятельности (банкротстве)», – это:

- а) временный управляющий;
- б) арбитражный управляющий;
- в) административный управляющий;
- г) финансовый управляющий.

14. Арбитражный управляющий, утвержденный арбитражным судом для участия в деле о банкротстве гражданина, – это:

- а) временный управляющий;
- б) арбитражный управляющий;
- в) административный управляющий;
- г) финансовый управляющий.

15. К признакам банкротства юридического лица относится:

а) неспособность удовлетворить требования кредиторов по денежным обязательствам, о выплате выходных пособий и (или) об оплате труда лиц, работающих или работавших по трудовому договору, и (или) исполнить обязанность по уплате обязательных платежей, если соответствующие обязательства и (или) обязанность не исполнены им в течение трех месяцев с даты, когда они должны были быть исполнены;

б) неспособность удовлетворить требования должников по денежным обязательствам, о выплате выходных пособий и (или) об оплате труда лиц, работающих или работавших по трудовому договору, и (или) исполнить обязанность по уплате обязательных платежей, если соответствующие обязательства и (или) обязанность не исполнены им в течение шести месяцев с даты, когда они должны были быть исполнены;

в) неспособность удовлетворить требования должников по денежным обязательствам, о выплате выходных пособий и (или) об оплате труда лиц, работающих или работавших по трудовому и (или) гражданско-правовому договору, и (или) исполнить обязанность по уплате текущих платежей, если соответствующие обязательства и (или) обязанность не исполнены им в течение трех лет с даты, когда они должны были быть исполнены;

г) неспособность удовлетворить требования кредиторов по денежным обязательствам, о выплате выходных пособий и (или) об оплате труда лиц, работающих или работавших по трудовому и (или) гражданско-правовому договору, и (или) исполнить обязанность по уплате обязательных платежей, если соответствующие обязательства и (или) обязанность не исполнены им в течение шести месяцев с даты, когда они должны были быть исполнены.

16. По общему правилу состав и размер денежных обязательств, требований о выплате выходных пособий и (или) об оплате труда лиц, работающих или работавших по трудовому договору, и обязательных платежей определяются:

а) на дату подачи в арбитражный суд заявления о признании должника банкротом, если иное не предусмотрено Федеральным законом «О несостоятельности (банкротстве)»;

б) на дату подачи в Высший Арбитражный Суд Российской Федерации заявления о признании должника банкротом, если иное не предусмотрено Федеральным законом «О несостоятельности (банкротстве)»;

в) на дату подачи в Высший Арбитражный Суд Российской Федерации и (или) арбитражный суд заявления о признании кредитора банкротом, если иное не предусмотрено Федеральным законом «О несостоятельности (банкротстве)»;

г) участниками процедуры несостоятельности (банкротства) по соглашению сторон.

17. Денежные обязательства, требования о выплате выходных пособий и (или) об оплате труда лиц, работающих или работавших по трудовому договору, и обязательные платежи, возникшие после даты принятия заявления о признании должника банкротом, если иное не установлено Федеральным законом «О несостоятельности (банкротстве)» - это:

а) текущие платежи;

б) обязательные платежи;

в) налоговые платежи;

г) текущие (обязательные) платежи.

18. Найдите неверное утверждение.

а) возникшие после возбуждения производства по делу о банкротстве требования кредиторов об оплате поставленных товаров, оказанных услуг и выполненных работ являются текущими;

б) кредиторы по текущим платежам при проведении соответствующих процедур, применяемых в деле о банкротстве, не признаются лицами, участвующими в деле о банкротстве;

в) требования кредиторов по текущим платежам подлежат включению в реестр требований кредиторов;

г) кредиторы по текущим платежам вправе обжаловать действия или бездействие арбитражного управляющего в арбитражный суд, рассматривающий дело о банкротстве, если такие действия или бездействие нарушают их права и законные интересы.

19. Найдите неверный вариант ответа. Требования уполномоченных органов об уплате обязательных платежей принимаются во внимание для возбуждения производства по делу о банкротстве, если такие требования подтверждены:

а) решениями налогового органа, таможенного органа о взыскании задолженности за счет денежных средств или иного имущества должника;

б) вступившим в законную силу решением суда или арбитражного суда;

в) решением Центрального банка Российской Федерации о взыскании задолженности за счет денежных средств или иного имущества должника;

г) все варианты ответа верные.

20. Право на обращение в арбитражный суд возникает у конкурсного кредитора, работника, бывшего работника должника, уполномоченного органа по денежным обязательствам:

а) с даты вступления в законную силу решения суда, арбитражного суда или судебного акта о выдаче исполнительных листов на принудительное исполнение решений третейского суда о взыскании с должника денежных средств;

б) с даты принятия решения суда, арбитражного суда или судебного акта о выдаче исполнительных листов на принудительное исполнение решений третейского суда о взыскании с должника денежных средств;

в) на следующий день после даты вступления в законную силу решения суда, арбитражного суда или судебного акта о выдаче исполнительных листов на принудительное исполнение решений третейского суда о взыскании с должника денежных средств;

г) на следующий день после даты принятия решения суда, арбитражного суда или судебного акта о выдаче исполнительных листов на принудительное исполнение решений третейского суда о взыскании с должника денежных средств.

21. Частичное исполнение юридическим лицом требований конкурсного кредитора, работника, бывшего работника должника, уполномоченного органа:

а) не является основанием для отказа арбитражным судом в принятии заявления

о признании должника банкротом, если сумма неисполненных требований составляет не менее чем триста тысяч рублей;

б) является основанием для отказа арбитражным судом в принятии заявления о признании должника банкротом, если сумма неисполненных требований составляет более чем триста тысяч рублей;

в) не является основанием для отказа арбитражным судом в принятии заявления о признании должника банкротом, если сумма неисполненных требований составляет менее чем триста тысяч рублей;

г) является основанием для отказа арбитражным судом в принятии заявления о признании должника банкротом, если сумма неисполненных требований составляет менее чем пятьсот тысяч рублей.

22. Найдите неверный вариант ответа. Участниками собрания кредиторов с правом голоса являются:

а) конкурсные кредиторы и уполномоченные органы, требования которых включены в реестр требований кредиторов на дату проведения собрания кредиторов;

б) представитель работников должника, представитель учредителей (участников) должника, представитель собственника имущества должника - унитарного предприятия, представитель саморегулируемой организации, членом которой является арбитражный управляющий, утвержденный в деле о банкротстве, представитель органа по контролю (надзору), которые вправе выступать по вопросам повестки собрания кредиторов;

в) конкурсные кредиторы, требования которых обеспечены залогом имущества должника, в ходе наблюдения;

г) конкурсные кредиторы, требования которых обеспечены залогом имущества должника, в ходе финансового оздоровления и внешнего управления в случае отказа от реализации предмета залога или вынесения арбитражным судом определения об отказе в удовлетворении ходатайства о реализации предмета залога в ходе соответствующей процедуры, применяемой в деле о банкротстве.

23. Участниками собрания кредиторов с правом голоса являются:

а) конкурсные кредиторы и уполномоченные органы, требования которых включены в реестр требований кредиторов на дату проведения собрания кредиторов;

б) представитель работников должника, представитель учредителей (участников) должника, представитель собственника имущества должника - унитарного предприятия;

в) представитель саморегулируемой организации, членом которой является арбитражный управляющий, утвержденный в деле о банкротстве, представитель органа по контролю (надзору), которые вправе выступать по вопросам повестки собрания кредиторов;

г) все варианты ответа верные

24. Организация и проведение собрания работников, бывших работников

должника осуществляются:

- а) работниками, бывшими работниками;
- б) арбитражным управляющим;
- в) представителем работников, бывших работников
- г) любым из перечисленных субъектов.

25. Статус саморегулируемой организации арбитражных управляющих приобретается:

- а) некоммерческой организацией с даты включения сведений о некоммерческой организации в единый государственный реестр саморегулируемых организаций арбитражных управляющих;
- б) коммерческой организацией с даты включения сведений о коммерческой организации в единый государственный реестр саморегулируемых организаций арбитражных управляющих;
- в) некоммерческой организацией с даты включения сведений о некоммерческой организации в единый государственный реестр юридических лиц;
- г) некоммерческой организацией с даты включения сведений о коммерческой организации в единый государственный реестр юридических лиц.

26. Выберите верное утверждение.

- а) минимальный размер страховой суммы по договору обязательного страхования ответственности арбитражного управляющего составляет десять миллионов рублей в год;
- б) максимальный размер страховой суммы по договору обязательного страхования ответственности арбитражного управляющего составляет десять миллионов рублей в год;
- в) минимальный размер страховой суммы по договору обязательного страхования ответственности арбитражного управляющего составляет пять миллионов рублей в год;
- г) минимальный размер страховой суммы по договору обязательного страхования ответственности арбитражного управляющего составляет десять миллионов рублей в месяц.

27. В целях предупреждения банкротства организаций учредители (участники) должника, собственник имущества должника - унитарного предприятия принимают меры, направленные на восстановление платежеспособности должника:

- а) до момента подачи в арбитражный суд заявления о признании должника банкротом;
- б) в течение трех рабочих дней после подачи в арбитражный суд заявления о признании должника банкротом;
- в) в течение трех календарных дней после подачи в арбитражный суд заявления о признании должника банкротом;
- г) одновременно с подачей в арбитражный суд заявления о признании должника банкротом.

28. Меры, направленные на восстановление платежеспособности должника:

- а) могут быть приняты должниками или иными лицами на основании соглашения с кредитором;
- б) могут быть приняты кредиторами или иными лицами на основании соглашения с арбитражным судом;
- в) могут быть приняты кредиторами или иными лицами на основании соглашения с органом по надзору (контролю);
- г) нет верного варианта ответа.

29. Дела о банкротстве юридических лиц и граждан, в том числе индивидуальных предпринимателей, рассматривает:

- а) арбитражный суд по месту нахождения кредитора - юридического лица или по месту жительства гражданина;
- б) арбитражный суд и (или суд общей юрисдикции) по месту нахождения должника - юридического лица или по месту жительства гражданина;
- в) арбитражный суд по месту нахождения имущества должника – юридического лица или по месту нахождения имущества гражданина;
- г) арбитражный суд по месту нахождения должника - юридического лица или по месту жительства гражданина.

30. Дело о банкротстве:

- а) может быть передано на рассмотрение в третейский суд;
- б) может быть передано на рассмотрение в третейский суд по соглашению сторон;
- в) может быть передано на рассмотрение в третейский суд на основании заключения мирового соглашения;
- г) не может быть передано на рассмотрение в третейский суд.

31. По общему правилу, лицами, участвующими в деле о банкротстве, являются: а) должник; б) руководитель должника; в) орган по контролю (надзору); г) арбитражный управляющий; д) конкурсные кредиторы; е) регулирующий орган; ж) уполномоченные органы; з) лицо, предоставившее обеспечение для проведения финансового оздоровления.

- а) а, г, д, ж, з;
- б) а, б, в, г, д, е, ж;
- в) а, б, г, д, ж, з;
- г) а, в, г, д, ж, з.

32. Судья арбитражного суда отказывает в принятии заявления о признании должника банкротом в случае:

- а) подачи заявления о признании должника банкротом, в отношении которого арбитражным судом возбуждено производство по делу о банкротстве и введена одна из процедур, применяемых в деле о банкротстве;

б) подачи заявления о признании должника банкротом, в отношении которого судом общей юрисдикции возбуждено производство по делу о банкротстве и введена одна из процедур, применяемых в деле о банкротстве;

в) неподачи заявления о признании должника банкротом, в отношении которого арбитражным судом возбуждено производство по делу о банкротстве и введена одна из процедур, применяемых в деле о банкротстве;

г) подачи заявления о признании должника банкротом, в отношении которого Высшим Арбитражным Судом Российской Федерации и (или арбитражным судом) возбуждено производство по делу о банкротстве и введена одна из процедур, применяемых в деле о банкротстве;

33. По результатам рассмотрения обоснованности заявления о признании должника банкротом арбитражный суд выносит:

а) определение о признании требований заявителя обоснованными и введении наблюдения;

б) определение об отказе во введении наблюдения и оставлении такого заявления без рассмотрения;

в) определение об отказе во введении наблюдения и о прекращении производства по делу о банкротстве;

г) одно из вышеперечисленных определений.

34. Определение о введении наблюдения, а также определение об утверждении временного управляющего:

а) подлежит немедленному исполнению;

б) вступает в силу в течение трех дней его вынесения;

в) вступает в силу в течение трех дней со дня оглашения;

г) является недействительным.

35. Дело о банкротстве:

а) должно быть рассмотрено в заседании арбитражного суда в срок, не превышающий семи месяцев с даты поступления заявления о признании должника банкротом в арбитражный суд;

б) должно быть рассмотрено в заседании Высшего Арбитражного Суда Российской Федерации или арбитражного суда в срок, не превышающий семи месяцев с даты поступления заявления о признании должника банкротом в Высший Арбитражный Суд Российской Федерации или арбитражный суд;

в) должно быть рассмотрено в заседании арбитражного суда в срок, не превышающий двух месяцев с даты поступления заявления о признании должника банкротом в арбитражный суд;

г) должно быть рассмотрено в заседании Высшего Арбитражного Суда Российской Федерации или арбитражного суда в срок, не превышающий семи месяцев с даты поступления заявления о признании должника банкротом в арбитражный суд.

36. По результатам рассмотрения дела о банкротстве арбитражный суд

принимает один из следующих судебных актов: а) решение о признании должника банкротом и об открытии конкурсного производства; б) решение об отказе в признании должника банкротом; в) определение о введении финансового оздоровления; г) определение о введении внешнего управления; д) определение о прекращении производства по делу о банкротстве; е) определение об оставлении заявления о признании должника банкротом без рассмотрения; ж) определение об утверждении мирового соглашения.

- а) а, б, в, г, д, е, ж
- б) б, в, г, д, е, ж
- в) а, б, в, г, д, е
- г) а, б, в, г, д, ж

37. По общему правилу, все судебные расходы, в том числе расходы на уплату государственной пошлины, расходы на включение сведений в Единый федеральный реестр сведений о банкротстве и опубликование таких сведений, расходы на выплату вознаграждения арбитражным управляющим в деле о банкротстве и оплату услуг лиц, привлекаемых арбитражными управляющими для обеспечения исполнения своей деятельности, относятся:

- а) на имущество должника и возмещаются за счет этого имущества вне очереди
- б) на заявителя, обратившегося в арбитражный суд с заявлением кредитора, за исключением случаев, если заявителем является работник или бывший работник должника
- в) на имущество кредитора и возмещаются за счет его имущества вне очереди
- г) на имущество должника и возмещаются на счет этого имущества наряду с кредиторами первой очереди согласно ст. 65.1 Гражданского кодекса Российской Федерации.

38. Найдите верное утверждение

а) Сделки, совершенные должником или другими лицами за счет должника, могут быть признаны недействительными в соответствии с Гражданским кодексом Российской Федерации, а также по основаниям и в порядке, которые указаны в Федеральном законе «О несостоятельности»

б) Сделки, совершенные должником или другими лицами за счет кредитора, должны быть признаны недействительными в соответствии с Гражданским кодексом Российской Федерации, а также по основаниям и в порядке, которые указаны в Федеральном законе «О несостоятельности»

в) Сделки, совершенные должником или другими лицами за счет должника, являются ничтожными в соответствии с Гражданским кодексом Российской Федерации, а также по основаниям и в порядке, которые указаны в Федеральном законе «О несостоятельности»

г) Сделки, совершенные кредитором или другими лицами за счет кредитора, могут быть признаны недействительными в соответствии с Гражданским кодексом Российской Федерации, а также по основаниям и в порядке, которые указаны в Федеральном законе «О несостоятельности»

39. Найдите неверный вариант ответа. Сделка, совершенная должником в отношении отдельного кредитора или иного лица, может быть признана арбитражным судом недействительной, если такая сделка влечет или может повлечь за собой оказание предпочтения одному из кредиторов перед другими кредиторами в отношении удовлетворения требований, в частности при наличии одного из следующих условий:

а) сделка направлена на обеспечение исполнения обязательства должника или третьего лица перед отдельным кредитором, возникшего до совершения оспариваемой сделки;

б) сделка привела или может привести к изменению очередности удовлетворения требований кредитора по обязательствам, возникшим после совершения оспариваемой сделки;

в) сделка привела или может привести к удовлетворению требований, срок исполнения которых к моменту совершения сделки не наступил, одних кредиторов при наличии не исполненных в установленный срок обязательств перед другими кредиторами;

г) сделка привела к тому, что отдельному кредитору оказано или может быть оказано большее предпочтение в отношении удовлетворения требований, существовавших до совершения оспариваемой сделки, чем было бы оказано в случае расчетов с кредиторами в порядке очередности в соответствии с законодательством Российской Федерации о несостоятельности (банкротстве);

д) сделка привела или может привести к изменению очередности удовлетворения требований кредитора по обязательствам, возникшим до совершения оспариваемой сделки.

40. Заявление об оспаривании сделки должника не может быть подано в арбитражный суд:

а) внешним управляющим от имени должника по своей инициативе;

б) конкурсным управляющим от имени должника по своей инициативе

в) внешним управляющим от имени должника по решению собрания кредиторов или комитета кредиторов

г) конкурсным управляющим от своего имени по своей инициативе по решению собрания кредиторов или комитета кредиторов

41. Физическое или юридическое лицо, имеющее либо имевшее не более чем за три года, предшествующих возникновению признаков банкротства, а также после их возникновения до принятия арбитражным судом заявления о признании должника банкротом право давать обязательные для исполнения должником указания или возможность иным образом определять действия должника, в том числе по совершению сделок и определению их условий, – это:

а) контролирующее должника лицо

б) должник

в) кредитор

г) арбитражный управляющий

42. Пока не доказано иное, предполагается, что лицо являлось контролирующим должника лицом, если это лицо:

а) являлось руководителем должника или управляющей организации должника, членом исполнительного органа должника, ликвидатором должника, членом ликвидационной комиссии;

б) имело право самостоятельно либо совместно с заинтересованными лицами распоряжаться пятьюдесятью и более процентами голосующих акций акционерного общества, или более чем половиной долей уставного капитала общества с ограниченной (дополнительной) ответственностью, или более чем половиной голосов в общем собрании участников юридического лица либо имело право назначать (избирать) руководителя должника;

в) извлекало выгоду из незаконного или недобросовестного поведения лиц, указанных в пункте 1 статьи 53.1 Гражданского кодекса Российской Федерации;

г) все варианты ответа верные

43. В целях обеспечения наступления предусмотренных пунктом 1 статьи 63 последствий определение арбитражного суда о введении наблюдения не направляется арбитражным судом:

а) в кредитные организации, с которыми у должника заключен договор банковского счета,

б) в суд общей юрисдикции,

г) главному судебному приставу по месту нахождения должника,

г) в уполномоченные органы,

д) главному судебному приставу по месту нахождения филиалов и представительств должника,

е) Единый федеральный реестр сведений о банкротстве.

44. Введение наблюдения

а) не является основанием для отстранения руководителя должника и иных органов управления должника, которые продолжают осуществлять свои полномочия с ограничениями

б) является основанием для отстранения руководителя должника, кроме иных органов управления должника, которые продолжают осуществлять свои полномочия с ограничениями

в) является основанием для отстранения иных органов управления должника, кроме руководителя должника, который продолжает осуществлять свои полномочия с ограничениями

г) является основанием для отстранения руководителя должника и иных органов управления должника, которые продолжают осуществлять свои полномочия с ограничениями

45. По общему правилу, арбитражный суд на основании решения первого собрания кредиторов:

а) выносит определение о введении финансового оздоровления или внешнего управления,

б) принимает решение о признании должника банкротом и об открытии конкурсного производства,

в) утверждает мировое соглашение и прекращает производство по делу о банкротстве,

г) все варианты ответа верные.

46. С даты введения наблюдения:

а) прекращаются полномочия руководителя должника, управление делами должника возлагается на внешнего управляющего;

б) внешний управляющий вправе издать приказ об увольнении руководителя должника или предложить руководителю должника перейти на другую работу в порядке и на условиях, которые установлены трудовым законодательством;

в) отменяются ранее принятые меры по обеспечению требований кредиторов;

г) нет верного варианта ответа.

47. На этапе внешнего управления мораторий на удовлетворение требований кредиторов не распространяется на:

а) денежные обязательства

б) обязательные платежи

в) текущие платежи

г) все вышеперечисленное

48. На этапе внешнего управления мораторий на удовлетворение требований кредиторов распространяется на:

а) требования кредиторов о возмещении убытков, связанных с отказом внешнего управляющего от исполнения договоров должника

б) требования о взыскании задолженности по заработной плате, выплате вознаграждений авторам результатов интеллектуальной деятельности,

в) требования о возмещении вреда, причиненного жизни или здоровью,

г) требования о выплате компенсации сверх возмещения вреда

д) все вышеперечисленные требования

49. Рассмотрение вопроса об утверждении и изменении плана внешнего управления относится:

а) к исключительной компетенции собрания кредиторов

б) к исключительной компетенции арбитражного суда

в) к исключительной компетенции арбитражного управляющего

г) к исключительной компетенции любого из вышеперечисленных субъектов

50. Имущественный комплекс, предназначенный для осуществления предпринимательской деятельности, – это:

а) предприятие

б) производство

в) исключительное право

г) все вышеперечисленное

51. По общему правилу, продаже на торгах, проводимых в электронной форме, не подлежат: а) недвижимое имущество; б) ценные бумаги; в) имущественные права; г) личные неимущественные права; д) заложенное имущество; е) предметы, имеющие историческую или художественную ценность; ж) вещь, рыночная стоимость которой превышает пятьсот тысяч рублей; з) неделимая вещь, и) сложная вещь, главная вещь и вещь, связанная с ней общим назначением (принадлежность); к) вещь, рыночная стоимость которой не превышает пятьсот тысяч рублей

- а) а, б, в, д, е, ж, з, и
- б) г, к
- в) г, з, и, к
- г) а-к

52. Принятие арбитражным судом решения о признании должника банкротом влечет за собой:

- а) открытие внешнего управления
- б) открытие процедуры наблюдения
- в) заключение мирового соглашения
- г) открытие конкурсного производства

53. Должник, его конкурсные кредиторы и уполномоченные органы вправе заключить мировое соглашение:

- а) на любой стадии рассмотрения арбитражным судом дела о банкротстве
- б) на стадии наблюдения
- в) на стадии конкурсного производства
- г) на стадии внешнего управления

54. Правом заключить мировое соглашение наделены:

- а) должник и кредитор
- б) должник, кредитор и арбитражный суд
- в) арбитражный управляющий, внешний управляющий, конкурсный управляющий, арбитражный суд, должник
- г) должник, его конкурсные кредиторы и уполномоченные органы

55. Мировое соглашение:

- а) утверждается арбитражным судом
- б) утверждается арбитражным управляющим с согласия арбитражного суда
- в) утверждается Высшим Арбитражным Судом Российской Федерации
- г) утверждается любым из перечисленным субъектов с согласия арбитражного суда

56. Односторонний отказ от исполнения вступившего в силу мирового соглашения:

- а) не допускается

- б) возможен по соглашению сторон
- в) возможен по соглашению сторон с предварительного согласия собрания кредиторов
- г) допускается в случаях, предусмотренных Федеральным законом «О несостоятельности (банкротстве)»

57. Мирowego соглашения в ходе наблюдения:

- а) не подлежит согласованию с временным управляющим
- б) подлежит согласованию с временным управляющим
- в) подлежит согласованию с внешним управляющим
- г) подлежит согласованию с административным управляющим

58. Мировое соглашение в ходе финансового оздоровления:

- а) подлежит согласованию с временным управляющим
- б) подлежит согласованию с административным управляющим
- в) подлежит согласованию с внешним управляющим
- г) нет верного варианта ответа

59. Утверждение мирового соглашения арбитражным судом в ходе процедур, применяемых в деле о банкротстве:

- а) является основанием для возбуждения конкурсного производства
- б) является основанием для назначения (избрания) руководителя должника
должник является процессуальным правопреемником по отношению к искам, заявленным ранее арбитражным управляющим
- в) является основанием для прекращения производства по делу о банкротстве
- г) все варианты ответа верные

60. Юридические лица, численность работников которых составляет не менее двадцати пяти процентов численности работающего населения соответствующего населенного пункта признаются:

- а) имущественным комплексом
- б) предприятием
- в) промышленным предприятием
- г) градообразующими организациями

61. Односторонняя обязанность лица, давшего поручительство за должника, отвечать за исполнение последним всех его денежных обязательств перед конкурсными кредиторами, обязательств о выплате выходных пособий, об оплате труда лиц, работающих или работавших по трудовому договору, а также обязанности по уплате обязательных платежей в бюджеты и внебюджетные фонды – это:

- а) поручительство
- б) финансовое оздоровление
- в) процедура банкротства
- г) погашение задолженности

62. Выберите верное утверждение.

а) Под сельскохозяйственными организациями понимаются юридические лица, основными видами деятельности которых являются производство или производство и переработка сельскохозяйственной продукции, выручка от реализации которой составляет не менее чем пятьдесят процентов общей суммы выручки.

б) Под сельскохозяйственными организациями понимаются индивидуальные предприниматели и юридические лица, основными видами деятельности которых являются производство или производство и переработка сельскохозяйственной продукции, выручка от реализации которой составляет не более чем пятьдесят процентов общей суммы выручки.

в) Под сельскохозяйственными организациями понимаются индивидуальные предприниматели, основными видами деятельности которых являются производство или производство и переработка сельскохозяйственной продукции, выручка от реализации которой составляет не менее чем сорок процентов общей суммы выручки.

г) Под сельскохозяйственными организациями понимаются юридические лица, основными видами деятельности которых являются производство или производство и переработка сельскохозяйственной продукции, выручка от реализации которой составляет не более чем семьдесят процентов общей суммы выручки.

63. К финансовым организациям не относятся: а) кредитные организации; б) страховые организации; в) профессиональные участники рынка ценных бумаг; г) негосударственные пенсионные фонды; д) управляющие компании инвестиционных фондов, паевых инвестиционных фондов и негосударственных пенсионных фондов; е) клиринговые организации; ж) организаторы торговли;

з) кредитные потребительские кооперативы; и) микрофинансовые организации.

а) а, в, г, д, е, ж

б) а, в, д, ж, и

в) б, г, е, з

г) нет верного варианта ответа

64. Основаниями для применения мер по предупреждению банкротства финансовой организации являются:

а) неоднократный отказ в течение месяца в удовлетворении требований кредиторов по денежным обязательствам

б) неисполнение обязанности по уплате обязательных платежей в срок свыше десяти рабочих дней со дня наступления даты ее исполнения

в) недостаточность денежных средств для своевременного исполнения денежных обязательств и (или) обязанности по уплате обязательных платежей, если срок исполнения таких обязательств и (или) обязанности наступил

г) все вышеперечисленное

65. При рассмотрении дела о банкротстве финансовой организации не применяются:

- а) финансовое оздоровление и внешнее управление
- б) конкурсное управление
- в) наблюдение и мировое соглашение
- г) все вышеперечисленное

66. Лицо, входящее в состав временной администрации, в деле о банкротстве финансовой организации:

- а) не может быть утверждено в качестве арбитражного управляющего
- б) может быть утверждено в качестве арбитражного управляющего
- в) может быть утверждено в качестве арбитражного управляющего только с согласия собрания кредиторов
- г) может быть утверждено в качестве арбитражного управляющего только с согласия кредиторов, должника и Центрального Банка Российской Федерации

67. В состав временной администрации страховой организации не включаются: а) служащие контрольного органа; б) работники Агентства по согласованию с Агентством; в) представители профессионального объединения, членом которого являлась или является страховая организация, по согласованию с таким профессиональным объединением; г) исполнительные органы страховой организации; д) представители саморегулируемой организации, членом которой является страховая организация, по согласованию с такой саморегулируемой организацией.

- а) г
- б) б
- в) д
- г) нет верного варианта ответа

68. Вознаграждение членам временной администрации страховой организации, являющимся служащими контрольного органа, работниками Агентства:

- а) выплачивается за счет имущества страховой организации
- б) выплачивается за счет конкурсной массы в составе третьей очереди требований кредиторов страховой организации по текущим платежам
- в) выплачивается за счет имущества страховой организации либо за счет конкурсной массы в составе третьей очереди требований кредиторов страховой организации по текущим платежам
- г) не выплачивается

69. Кредитная организация считается неспособной удовлетворить требования кредиторов по денежным обязательствам, о выплате выходных пособий и (или) об оплате труда лиц, работающих или работавших по трудовому договору, и (или) исполнить обязанность по уплате обязательных платежей,

- а) если соответствующие обязанности не исполнены ею в течение четырнадцати дней после наступления даты их исполнения и (или) стоимость

имущества (активов) кредитной организации недостаточна для исполнения ее обязательств перед кредиторами и (или) обязанности по уплате обязательных платежей

б) если соответствующие обязанности исполнены ею в течение четырнадцати дней после наступления даты их исполнения и (или) стоимость имущества (активов) кредитной организации недостаточна для исполнения ее обязательств перед кредиторами и (или) обязанности по уплате обязательных платежей

в) если соответствующие обязанности не исполнены ею в течение пятнадцати дней после наступления даты их исполнения и (или) стоимость имущества (активов) кредитной организации недостаточна для исполнения ее обязательств перед кредиторами и (или) обязанности по уплате обязательных платежей

г) если соответствующие обязанности не исполнены ею в течение четырнадцати дней до наступления даты их исполнения и (или) стоимость имущества (активов) кредитной организации достаточна для исполнения ее обязательств перед кредиторами и (или) обязанности по уплате обязательных платежей

70. При рассмотрении арбитражным судом дела о банкротстве кредитной организации применяется:

- а) конкурсное производство
- б) финансовое оздоровление
- в) внешнее управление
- г) все вышеперечисленное

71. При рассмотрении арбитражным судом дела о банкротстве кредитной организации применяется:

- а) наблюдение
- б) финансовое оздоровление
- в) внешнее управление
- г) нет верного варианта ответа

72. При рассмотрении дела о банкротстве кредитной организации разрешаются вопросы о:

- а) признании кредитной организации банкротом
- б) привлечении к ответственности в случаях, предусмотренных Федеральным законом «О несостоятельности», лиц, контролирующих кредитную организацию
- в) признании сделок недействительными и (или) применении последствий недействительности сделок, совершенных кредитной организацией
- г) все вышеперечисленное

73. Арбитражный суд прекращает производство по делу о банкротстве в случае:

- а) восстановления платежеспособности должника в ходе финансового оздоровления
- б) удовлетворения всех требований кредиторов, включенных в реестр требований кредиторов

- в) заключения мирового соглашения
- г) все варианты ответа верные

74. Решения и определения арбитражного суда, вынесенные в ходе рассмотрения дела о банкротстве, могут быть обжалованы:

- а) в арбитражный суд в порядке, предусмотренном Федеральным законом «О несостоятельности (банкротстве)»
- б) в Верховный Суд Российской Федерации в порядке, предусмотренном Федеральным законом «О несостоятельности (банкротстве)»
- в) в Конституционный Суд Российской Федерации в порядке, предусмотренном Федеральным законом «О несостоятельности (банкротстве)»
- г) в любом из вышеперечисленных судах.

75. Принятие арбитражным судом решения о признании кредитной организации банкротом влечет за собой:

- а) открытие конкурсного производства
- б) прекращение конкурсного производства
- в) начало финансового оздоровления
- г) открытие конкурсного производства и (или) финансового оздоровления и (или) внешнего управления

76. Конкурсное производство вводится на срок:

- а) один год
- б) до шести месяцев
- в) 18 месяцев
- г) два года

77. Размер денежных обязательств и обязанностей по уплате обязательных платежей кредитной организации определяется:

- а) на день отзыва у кредитной организации лицензии на осуществление банковских операций, если иное не предусмотрено Федеральным законом «О несостоятельности (банкротстве)»
- б) конкурсным управляющим
- в) кредитной организацией, в отношении которой возбуждена процедура несостоятельности (банкротства)
- г) любым вышеперечисленным способом

78. Требования кредиторов по субординированным кредитам (депозитам, займам, облигационным займам), а также по финансовым санкциям за неисполнение обязательств по субординированным кредитам (депозитам, займам, облигационным займам):

- а) удовлетворяются после удовлетворения требований всех иных кредиторов
- б) не удовлетворяются
- в) во внеочередном порядке
- г) в очередности, определяемой арбитражным судом

79. К отчету конкурсного управляющего о результатах проведения конкурсного производства прилагаются:

- а) ликвидационный баланс
- б) документы, подтверждающие реализацию имущества кредитной организации и основания для списания имущества
- в) реестр требований кредиторов с указанием размера погашенных требований кредиторов
- г) все выше перечисленные документы

80. Определение о завершении конкурсного производства и определение о прекращении производства по делу о банкротстве:

- а) подлежат немедленному исполнению
- б) подлежат исполнению в течение срока, установленного арбитражным судом,
- в) подлежат исполнению по решению кредитной организации
- г) подлежат исполнению в течение пяти дней с момента внесения в единый государственный реестр юридических лиц сведений о государственной регистрации кредитной организации в связи с ее ликвидацией
- д) не подлежат дальнейшему исполнению

81. В случае вынесения определения о прекращении производства по делу о банкротстве решение арбитражного суда о признании кредитной организации банкротом и об открытии конкурсного производства:

- а) не подлежит дальнейшему исполнению
- б) подлежит немедленному исполнению
- в) подлежит исполнению в течение пяти дней с момента внесения в единый государственный реестр юридических лиц сведений о государственной регистрации кредитной организации в связи с ее ликвидацией
- г) подлежит исполнению в течение срока, установленного арбитражным судом,

82. Стратегические предприятие и организация считаются неспособными удовлетворить требования кредиторов по денежным обязательствам, о выплате выходных пособий и (или) об оплате труда лиц, работающих или работавших по трудовому договору, и (или) исполнить обязанность по уплате обязательных платежей, если соответствующие обязательства и (или) обязанности не исполнены в течение:

- а) шести месяцев с даты, когда они должны были быть исполнены,
- б) трех месяцев с даты, когда они должны были быть исполнены,
- в) одного года с даты, когда они должны были быть исполнены,
- г) трех лет с даты, когда они должны были быть исполнены,

83. Для возбуждения производства по делу о банкротстве стратегических предприятия или организации принимаются во внимание требования, составляющие в совокупности:

- а) не менее чем сто тысяч рублей

- б) не менее чем пятьсот тысяч рублей
- в) не менее чем один миллион рублей
- г) не менее чем пять миллионов рублей

84. Субъект естественной монополии считается неспособным удовлетворить требования кредиторов по денежным обязательствам, о выплате выходных пособий и (или) об оплате труда лиц, работающих или работавших по трудовому договору, и (или) исполнить обязанность по уплате обязательных платежей, если соответствующие обязательства и (или) обязанность не исполнены им в течение:

- а) шести месяцев с даты, когда они должны были быть исполнены,
- б) трех месяцев с даты, когда они должны были быть исполнены,
- в) одного года с даты, когда они должны были быть исполнены,
- г) трех лет с даты, когда они должны были быть исполнены,

85. Обязательными условиями договора купли-продажи имущества должника-субъекта естественной монополии являются:

- а) согласие покупателя принять на себя обязательства должника по договорам поставки товаров, являющимся предметом регулирования законодательства о естественных монополиях
- б) принятие на себя покупателем обязательств по обеспечению доступности производимого и (или) реализуемого товара (работ, услуг) для потребителей
- в) наличие лицензии на осуществление соответствующего вида деятельности, если деятельность должника подлежит лицензированию
- г) все вышеперечисленные условия

86. Аккредитация арбитражного управляющего в качестве конкурсного управляющего (внешнего управляющего) при банкротстве застройщиков осуществляется Фондом арбитражных управляющих:

- а) на основании заявления арбитражного управляющего в течение тридцати дней со дня его поступления
- б) на основании заявления арбитражного управляющего в течение месяца со дня его поступления
- в) на основании заявления арбитражного управляющего в течение тридцати дней со дня его подачи
- г) на основании заявления арбитражного управляющего в течение месяца со дня его подачи

87. Срок действия аккредитации арбитражного управляющего в качестве конкурсного управляющего (внешнего управляющего) при банкротстве застройщика:

- а) составляет шесть месяцев
- б) составляет один год
- в) бессрочный
- г) составляет три года

88. При рассмотрении дела о банкротстве застройщика не применяются (несколько вариантов ответов):

- а) внешнее управление
- б) конкурсное производство
- в) наблюдение
- г) реструктуризация долгов
- д) финансовое оздоровление

89. Выберите один или несколько вариантов ответа. При рассмотрении дела о банкротстве гражданина применяются:

- а) реструктуризация долгов гражданина
- б) реализация имущества гражданина
- в) мировое соглашение
- г) все вышеперечисленное

90. Правом на обращение в арбитражный суд с заявлением о признании гражданина банкротом обладают:

- а) гражданин
- б) конкурсный кредитор
- в) уполномоченный орган
- г) все вышеперечисленные субъекты

91. Заявление о признании гражданина банкротом принимается арбитражным судом при условии, что требования к гражданину составляют _____ и указанные требования не исполнены _____ с даты, когда они должны быть исполнены.

- а) не менее чем пятьсот тысяч рублей; в течение трех месяцев
- б) не более чем пятьсот тысяч рублей; в течение трех месяцев
- в) не менее чем сто тысяч рублей; в течение трех месяцев
- г) не менее чем триста тысяч рублей; в течение трех месяцев

92. Право на обращение в арбитражный суд с заявлением о признании гражданина, являющегося индивидуальным предпринимателем, банкротом возникает у такого гражданина при условии предварительного (не менее чем за пятнадцать календарных дней до дня обращения в арбитражный суд) опубликования им уведомления о намерении обратиться с заявлением о признании его банкротом путем включения этого уведомления в:

- а) Единый федеральный реестр сведений о фактах деятельности юридических лиц
- б) Единый государственный реестр индивидуальных предпринимателей
- в) Единый федеральный реестр сведений о фактах деятельности индивидуальных предпринимателей
- г) любом вышеперечисленном реестре

93. Денежные средства на выплату вознаграждения финансовому

управляющему в размере, равном фиксированной сумме вознаграждения финансового управляющего за одну процедуру, применяемую в деле о банкротстве гражданина, вносятся:

- а) в депозит арбитражного суда
- б) в депозит нотариуса
- в) в депозит арбитражного суда и (или) нотариуса
- г) на расчетный счет финансового управляющего и (или) в депозит арбитражного суда и (или) нотариуса

94. Признанная арбитражным судом или наступившая в результате завершения процедуры внесудебного банкротства гражданина неспособность должника в полном объеме удовлетворить требования кредиторов по денежным обязательствам, о выплате выходных пособий и (или) об оплате труда лиц, работающих или работавших по трудовому договору, и (или) исполнить обязанность по уплате обязательных платежей— это:

- а) неплатежеспособность гражданина
- б) несостоятельность (банкротство) гражданина
- в) задолженность гражданина
- г) нет верного варианта ответа

95. Выберите один или несколько вариантов ответа. Обстоятельства, при наличии которых гражданин предполагается неплатежеспособным:

а) более чем десять процентов совокупного размера денежных обязательств и (или) обязанности по уплате обязательных платежей, которые имеются у гражданина и срок исполнения которых наступил, не исполнены им в течение более чем одного месяца со дня, когда такие обязательства и (или) обязанность должны быть исполнены

б) гражданин прекратил расчеты с кредиторами, то есть перестал исполнять денежные обязательства и (или) обязанность по уплате обязательных платежей, срок исполнения которых наступил,

в) наличие постановления об окончании исполнительного производства в связи с тем, что у гражданина отсутствует имущество, на которое может быть обращено взыскание

г) размер задолженности гражданина превышает стоимость его имущества, в том числе права требования

д) все варианты ответа верные

96. Обжалование определения о признании обоснованным заявления о признании гражданина банкротом и введении реструктуризации его долгов:

- а) не приостанавливает исполнение этого определения
- б) приостанавливает исполнение этого определения
- в) приостанавливает исполнение этого определения до вынесения судебного акта по указанному вопросу
- г) приостанавливает исполнение этого определения на срок до десяти дней

97. Не позднее чем в течение десяти дней с даты завершения процедуры, применявшейся в деле о банкротстве гражданина, финансовый управляющий включает сообщение о результатах проведения процедуры, применявшейся в деле о банкротстве гражданина (отчет) в:

- а) Единый федеральный реестр сведений о банкротстве
- б) Единый федеральный реестр сведений о фактах деятельности юридических лиц
- в) Единый государственный реестр индивидуальных предпринимателей
- г) Единый федеральный реестр сведений о фактах деятельности индивидуальных предпринимателей

98. Опубликование сведений в ходе процедур, применяемых в деле о банкротстве гражданина, осуществляется за счет:

- а) гражданина
- б) арбитражного суда
- в) арбитражного управляющего
- г) лица, указанного в определении арбитражного суда

99. Участие финансового управляющего в деле о банкротстве гражданина:

- а) является обязательным
- б) является добровольным
- в) определяется арбитражным судом
- г) является обязательным, если инициатором выступает гражданин, в отношении которого возбуждена процедура несостоятельности (банкротства)

100. За разглашение сведений, составляющих личную, коммерческую, служебную, банковскую, иную охраняемую законом тайну, финансовый управляющий несет:

- а) административную и уголовную ответственность
- б) гражданско-правовую, административную и уголовную ответственность
- в) гражданско-правовую и уголовную ответственность
- г) гражданско-правовую, дисциплинарную, административную и уголовную ответственность

101. Срок реализации плана реструктуризации долгов гражданина:

- а) не может быть более чем три года
- б) не может быть менее чем три года
- в) не может быть более чем один год
- г) не может быть более чем пять лет

102. Не включаются в план реструктуризации долгов гражданина:

- а) требования кредиторов, перед которыми гражданин несет ответственность за причинение вреда жизни или здоровью,
- б) требования о взыскании алиментов, о выплате выходных пособий, об оплате труда лиц, работающих или работавших по трудовому договору,

в) требования о выплате вознаграждений авторам результатов интеллектуальной деятельности

г) требования кредиторов, перед которыми гражданин несет ответственность за причинение вреда жизни или здоровью, а также требования о взыскании алиментов, о выплате выходных пособий, об оплате труда лиц, работающих или работавших по трудовому договору, о выплате вознаграждений авторам результатов интеллектуальной деятельности

103. Арбитражный суд по результатам рассмотрения плана реструктуризации долгов гражданина выносит:

а) определение об утверждении плана реструктуризации долгов гражданина

б) определение об отложении рассмотрения вопроса об утверждении плана реструктуризации долгов гражданина

в) определение об отказе в утверждении плана реструктуризации долгов гражданина, о признании гражданина банкротом и введении реализации имущества гражданина

г) одно из вышеперечисленных определений

104. Финансовый управляющий обязан представить в арбитражный суд положение о порядке, об условиях и о сроках реализации имущества гражданина с указанием начальной цены продажи имущества:

а) в течение одного месяца с даты окончания проведения описи и оценки имущества гражданина

б) в течение тридцати дней с даты окончания проведения описи и оценки имущества гражданина

в) в течение десяти дней с даты окончания проведения описи и оценки имущества гражданина

г) в течение трех месяцев с даты окончания проведения описи и оценки имущества гражданина

105. Драгоценности и другие предметы роскоши, стоимость которых превышает сто тысяч рублей, и вне зависимости от стоимости недвижимое имущество подлежат реализации:

а) на открытых торгах в порядке, установленном Федеральным законом «О несостоятельности (банкротстве)»

б) на торгах в порядке, установленном Федеральным законом «О несостоятельности (банкротстве)»

в) на аукционах в порядке, установленном Федеральным законом «О несостоятельности (банкротстве)»

г) на закрытых торгах в порядке, установленном Федеральным законом «О несостоятельности (банкротстве)»

106. В первую очередь удовлетворяются требования кредиторов:

а) о внесении платы за жилое помещение и коммунальные услуги, в том числе об уплате взноса на капитальный ремонт общего имущества в многоквартирном

доме

б) о выплате выходных пособий и об оплате труда лиц, работающих или работавших по трудовым договорам,

в) по текущим платежам, связанным с уплатой алиментов, судебными расходами по делу о банкротстве гражданина, выплатой вознаграждения финансовому управляющему, взысканием задолженности по выплате вознаграждения лицам, привлеченным финансовым управляющим для обеспечения возложенных на него обязанностей в деле о банкротстве гражданина,

г) по иным текущим платежам.

107. Гражданин не вправе принимать на себя обязательства по кредитным договорам и (или) договорам займа без указания на факт своего банкротства:

а) в течение пяти лет с даты завершения в отношении гражданина процедуры реализации имущества или прекращения производства по делу о банкротстве в ходе такой процедуры

б) в течение года с даты завершения в отношении гражданина процедуры реализации имущества или прекращения производства по делу о банкротстве в ходе такой процедуры

в) в течение пяти лет с даты возбуждения в отношении гражданина процедуры реализации имущества или прекращения производства по делу о банкротстве в ходе такой процедуры

г) в течение двух лет с даты возбуждения в отношении гражданина процедуры реализации имущества или прекращения производства по делу о банкротстве в ходе такой процедуры

108. Гражданин не вправе занимать должности в органах управления юридического лица, иным образом участвовать в управлении юридическим лицом:

а) в течение трех лет с даты завершения в отношении гражданина процедуры реализации имущества или прекращения производства по делу о банкротстве в ходе такой процедуры

б) в течение пяти лет с даты завершения в отношении гражданина процедуры реализации имущества или прекращения производства по делу о банкротстве в ходе такой процедуры

в) в течение трех лет с даты возбуждения в отношении гражданина процедуры реализации имущества или прекращения производства по делу о банкротстве в ходе такой процедуры

г) в течение пяти лет с даты возбуждения в отношении гражданина процедуры реализации имущества или прекращения производства по делу о банкротстве в ходе такой процедуры

109. Гражданин не вправе занимать должности в органах управления кредитной организации, иным образом участвовать в управлении кредитной организацией:

а) в течение десяти лет с даты завершения в отношении гражданина процедуры

реализации имущества или прекращения производства по делу о банкротстве в ходе такой процедуры

б) в течение десяти лет с даты возбуждения в отношении гражданина процедуры реализации имущества или прекращения производства по делу о банкротстве в ходе такой процедуры

в) в течение пяти лет с даты завершения в отношении гражданина процедуры реализации имущества или прекращения производства по делу о банкротстве в ходе такой процедуры

г) в течение трех лет с даты завершения в отношении гражданина процедуры реализации имущества или прекращения производства по делу о банкротстве в ходе такой процедуры

110. Гражданин не вправе занимать должности в органах управления страховой организации, негосударственного пенсионного фонда, управляющей компании инвестиционного фонда, паевого инвестиционного фонда и негосударственного пенсионного фонда или микрофинансовой компании, иным образом участвовать в управлении такими организациями

а) в течение пяти лет с даты завершения в отношении гражданина процедуры реализации имущества или прекращения производства по делу о банкротстве в ходе такой процедуры

б) в течение десяти лет с даты завершения в отношении гражданина процедуры реализации имущества или прекращения производства по делу о банкротстве в ходе такой процедуры

в) в течение трех лет с момента завершения в отношении гражданина процедуры реализации имущества или прекращения производства по делу о банкротстве в ходе такой процедуры

г) в течение года с даты завершения в отношении гражданина процедуры реализации имущества или прекращения производства по делу о банкротстве в ходе такой процедуры

111. Индивидуальный предприниматель, признанный банкротом, не может быть зарегистрирован в качестве индивидуального предпринимателя:

а) в течение пяти лет с момента завершения процедуры реализации имущества гражданина или прекращения производства по делу о банкротстве в ходе такой процедуры

б) в течение двух лет с момента завершения процедуры реализации имущества гражданина или прекращения производства по делу о банкротстве в ходе такой процедуры

в) в течение трех лет с момента завершения процедуры реализации имущества гражданина или прекращения производства по делу о банкротстве в ходе такой процедуры

г) в течение десяти лет с момента завершения процедуры реализации имущества гражданина или прекращения производства по делу о банкротстве в ходе такой процедуры

112. Гражданин не вправе осуществлять предпринимательскую

деятельность, а также занимать должности в органах управления юридического лица, за исключением кредитной организации, иным образом участвовать в управлении юридическим лицом, за исключением кредитной организации,

а) в течение пяти лет с даты завершения в отношении индивидуального предпринимателя процедуры реализации имущества или прекращения производства по делу о банкротстве в ходе такой процедуры

б) в течение трех лет с момента завершения в отношении индивидуального предпринимателя процедуры реализации имущества или прекращения производства по делу о банкротстве в ходе такой процедуры

в) в течение десяти лет с даты завершения в отношении индивидуального предпринимателя процедуры реализации имущества или прекращения производства по делу о банкротстве в ходе такой процедуры

г) в течение двух лет с даты завершения в отношении индивидуального предпринимателя процедуры реализации имущества или прекращения производства по делу о банкротстве в ходе такой процедуры

113. Гражданин не вправе занимать должности в органах управления кредитной организации, иным образом участвовать в управлении кредитной организацией

а) в течение десяти лет с даты завершения в отношении индивидуального предпринимателя процедуры реализации имущества или прекращения производства по делу о банкротстве в ходе такой процедуры

б) в течение пяти лет с даты завершения в отношении индивидуального предпринимателя процедуры реализации имущества или прекращения производства по делу о банкротстве в ходе такой процедуры

в) в течение трех лет с даты завершения в отношении индивидуального предпринимателя процедуры реализации имущества или прекращения производства по делу о банкротстве в ходе такой процедуры

г) в течение двух лет с даты завершения в отношении индивидуального предпринимателя процедуры реализации имущества или прекращения производства по делу о банкротстве в ходе такой процедуры

114. Заявление индивидуального предпринимателя - главы крестьянского (фермерского) хозяйства о признании его банкротом может быть подано в арбитражный суд при наличии согласия:

а) в письменной форме всех членов крестьянского (фермерского) хозяйства

б) всех членов крестьянского (фермерского) хозяйства

в) в письменной форме двух третьих от общего числа членов крестьянского (фермерского) хозяйства

г) в письменной форме простого большинства от общего числа всех членов крестьянского (фермерского) хозяйства

115. Главой крестьянского (фермерского) хозяйства в течение двух месяцев с момента вынесения арбитражным судом определения о введении в

отношении крестьянского (фермерского) хозяйства наблюдения могут быть представлены в арбитражный суд:

- а) план финансового оздоровления и график погашения задолженности
- б) план внешнего управления и график погашения задолженности
- в) план конкурсного производства и график погашения задолженности
- г) план финансового оздоровления, внешнего управления, конкурсного производства и график погашения задолженности

116. Рассмотрение заявления о признании гражданина банкротом во внесудебном порядке в многофункциональном центре предоставления государственных и муниципальных услуг осуществляется:

- а) бесплатно
- б) в пределах минимального размера оплаты труда
- в) в пределах минимального прожиточного минимума, установленного в субъекте Российской Федерации,
- г) в пределах минимального размера оплаты труда и (или) в пределах минимального прожиточного минимума, установленного в субъекте Российской Федерации

117. Выберите один или несколько вариантов ответа. При банкротстве ликвидируемого должника не применяются (несколько вариантов ответа):

- а) наблюдение
- б) финансовое оздоровление
- в) внешнее управление
- г) реструктуризация долгов гражданина

118. При банкротстве отсутствующего должника не применяются:

- а) наблюдение
- б) финансовое оздоровление
- в) внешнее управление
- г) реструктуризация долгов гражданина
- д) все выше перечисленное

ДИСЦИПЛИНА «ПРАВОВОЕ РЕГУЛИРОВАНИЕ ТРУДОВЫХ ОТНОШЕНИЙ»

Правовое регулирование трудовых отношений: ПК-42

1. Выберите неверный вариант ответа. В трудовом договоре указываются:

- а) ФИО работника и наименование работодателя, заключивших трудовой договор,
- б) сведения о представителе работодателя, подписавшем трудовой договор, и основание, в силу которого он наделен соответствующими полномочиями;
- в) время заключения трудового договор,

г) все вышеперечисленное

2. Выберите неверный вариант ответа. К обязательным условиям трудового договора относится:

- а) место работы
- б) трудовая функция
- в) дата начала работы
- г) все перечисленное

3. К обязательным условиям трудового договора относится:

- а) гарантии и компенсации за работу с вредными и (или) опасными условиями труда, если работник принимается на работу в соответствующих условиях, с указанием характеристик условий труда на рабочем месте,
- б) об испытании
- в) о неразглашении охраняемой законом тайны: государственной, служебной, коммерческой и иной
- г) все вышеперечисленное

4. К дополнительным условиям трудового договора относится:

- а) условия оплаты труда, в том числе размер тарифной ставки или оклада (должностного оклада) работника, доплаты, надбавки и поощрительные выплаты,
- б) об обязанности работника отработать после обучения не менее установленного договором срока, если обучение проводилось за счет средств работодателя,
- в) режим рабочего времени и времени отдыха
- г) все вышеперечисленное

5. По общему правилу, трудовой договор вступает в силу:

- а) со дня его подписания работником и работодателем
- б) со дня фактического допущения работника к работе с ведома работодателя или его уполномоченного на это представителя
- в) со дня фактического допущения работника к работе по поручению работодателя или его уполномоченного на это представителя
- г) все варианты ответа верные

6. Если работник не приступил к работе в день начала работы, работодатель:

- а) имеет право аннулировать трудовой договор
- б) имеет право признать трудовой договор недействительным
- в) имеет право расторгнуть трудовой договор
- г) должен аннулировать трудовой договор

7. Прием на работу оформляется:

- а) трудовым договором, изданным на основании приказа (распоряжения)

- б) приказом (распоряжением) работодателя, изданным на основании заключенного трудового договора
- в) приказом (распоряжением) работодателя, изданным на основании заключенного трудового договора
- г) ознакомлением работника под роспись с ПВТР, иными локальными нормативными актами, непосредственно связанными с трудовой деятельностью работника, коллективным договором
- д) любым из перечисленных документов

8. Выберите неверный вариант ответа. Испытательный срок не устанавливается для:

- а) лиц, избранных по конкурсу на замещение соответствующей должности
- б) беременных женщин и женщин, имеющих детей в возрасте до 1,5 лет
- в) лиц, получивших среднее профессиональное образование или высшее образование по имеющим государственную аккредитацию образовательным программам и впервые поступающих на работу по полученной специальности в течение пяти лет со дня получения профессионального образования соответствующего уровня
- г) для всех перечисленных категорий граждан

9. По общему правилу, срок испытания:

- а) не может превышать трех месяцев
- б) может превышать три месяца
- в) не может превышать шесть месяцев
- г) должен превышать три месяца

10. Постоянное или временное изменение трудовой функции работника и (или) структурного подразделения, в котором работает работник (если структурное подразделение было указано в трудовом договоре), при продолжении работы у того же работодателя, а также перевод на работу в другую местность вместе с работодателем – это:

- а) трудовой договор
- б) перевод на другую работу
- в) отстранение от работы
- г) дополнительное соглашение об изменении трудовой функции

11. Выберите верное утверждение.

- а) Нормальная продолжительность рабочего времени не может превышать 40 часов в неделю.
- б) Нормальная продолжительность рабочего времени не может превышать 36 часов в неделю.
- в) Нормальная продолжительность рабочего времени не может быть меньше 36 часов в неделю.
- г) Нормальная продолжительность рабочего времени не может превышать 45 часов в неделю.

12. Сокращенная продолжительность рабочего времени не устанавливается:

- а) для работников в возрасте до 16 лет
- б) для работников в возрасте от 16 до 18 лет
- в) для работников, являющихся инвалидами I или II группы
- г) для беременных женщин
- д) для всех вышеперечисленных категорий работников

13. Сокращенная продолжительность рабочего времени для работников в возрасте до 16 лет:

- а) не более 36 часов в неделю
- б) не менее 24 часов в неделю
- в) не более 35 часов в неделю
- г) нет верного варианта ответа

14. Сокращенная продолжительность рабочего времени для работников в возрасте от 16 до 18 лет:

- а) не более 36 часов в неделю
- б) не менее 24 часов в неделю
- в) не более 24 часов в неделю
- г) не более 35 часов в неделю
- д) нет верного варианта ответа

15. Выберите верное утверждение.

а) По соглашению сторон трудового договора работнику как при приеме на работу, так и впоследствии может устанавливаться неполное рабочее время (день, смена, рабочая неделя) как без ограничения срока, так и на любой согласованный сторонами трудового договора срок.

б) По требованию работника как при приеме на работу, так и впоследствии может устанавливаться неполное рабочее время (день, смена, рабочая неделя) как без ограничения срока, так и на любой согласованный сторонами трудового договора срок.

в) По соглашению сторон трудового договора работодателю как при приеме на работу, так и впоследствии может устанавливаться неполное рабочее время (день, смена, рабочая неделя) как без ограничения срока, так и на любой согласованный сторонами трудового договора срок.

г) По соглашению сторон трудового договора работнику как при приеме на работу, так и впоследствии может устанавливаться неполное рабочее время (день, смена, рабочая неделя) только на любой согласованный сторонами трудового договора срок.

16. Выберите наиболее полное верное утверждение.

а) При работе на условиях неполного рабочего времени оплата труда работодателя производится пропорционально отработанному им времени или в зависимости от выполненного им объема работ.

б) При работе на условиях неполного рабочего времени оплата труда работника производится пропорционально отработанному им времени или в зависимости от выполненного им объема работ.

в) При работе на условиях неполного рабочего времени оплата труда работника производится пропорционально отработанному им времени.

г) При работе на условиях неполного рабочего времени оплата труда работника производится в зависимости от выполненного им объема работ.

17. Работодатель обязан устанавливать неполное рабочее время по просьбе:

а) беременной женщины

б) одного из родителей (опекуна, попечителя), имеющего ребенка в возрасте до 14 лет,

в) одного из родителей (опекуна, попечителя), имеющего ребенка-инвалида в возрасте до 18 лет,

г) любого из перечисленных работников

18. Выберите неверное утверждение. Работодатель обязан устанавливать неполное рабочее время по просьбе:

а) беременной женщины,

б) одного из родителей, имеющего ребенка в возрасте до 15 лет,

в) одного из родителей, имеющего ребенка-инвалида в возрасте до 18 лет,

г) любого из перечисленных работников

19. Выберите неверный вариант ответа. Могут привлекаться к работе в ночное время только с их письменного согласия и при условии, если такая работа не запрещена им по состоянию здоровья в соответствии с медицинским заключением:

а) женщины, имеющие детей в возрасте до трех лет,

б) инвалиды III группы

в) беременные женщины

г) матери, воспитывающие без супруга детей в возрасте до 5 лет

д) опекуны детей в возрасте до 5 лет

20. Работа, выполняемая работником по инициативе работодателя за пределами установленной для работника продолжительности рабочего времени: ежедневной работы (смены), а при суммированном учете рабочего времени - сверх нормального числа рабочих часов за учетный период – это:

а) сверхурочная работа

б) работа в ночное время

в) ненормированная работа

г) все варианты ответа верные

21. Выберите верное утверждение.

- а) Продолжительность работы в ночное время не может превышать для каждого работника 4 часов в течение двух дней подряд и 120 часов в год.
- б) Продолжительность сверхурочной работы не должна превышать для каждого работника 4 часов в течение недели и 120 часов в год.
- в) Продолжительность сверхурочной работы не должна превышать для каждого работника 4 часов в течение двух дней подряд и 120 часов в год.
- г) Продолжительность сверхурочной работы не должна превышать для каждого работника 4 часов в течение трех дней подряд и 100 часов в год.

22. Продолжительность еженедельного непрерывного отдыха:

- а) не может быть менее 42 часов
- б) не может быть более 42 часов
- в) не может быть менее 48 часов
- г) не может быть менее 24 часов

23. Привлечение работников к работе в выходные и нерабочие праздничные дни без их согласия: а) допускается для выполнения неотложных работ в условиях чрезвычайных обстоятельств, б) допускается для выполнения работ в случаях, ставящих под угрозу жизнь или нормальные жизненные условия всего населения или его части, в) допускается для выполнения работ, необходимость которых обусловлена введением чрезвычайного или военного положения, г) допускается для предотвращения катастрофы, производственной аварии либо устранения последствий катастрофы, производственной аварии или стихийного бедствия д) допускается для предотвращения несчастных случаев, уничтожения или порчи имущества работодателя, государственного или муниципального имущества

- а) а, в, г, д
- б) а, б, в, г, д
- в) а, б, в, г
- г) а, б, г, д

24. В стаж работы, дающий право на ежегодный основной оплачиваемый отпуск, включается:

- а) время отпусков по уходу за ребенком до достижения им установленного законом возраста
- б) время отсутствия работника на работе без уважительных причин
- в) время вынужденного прогула при незаконном увольнении или отстранении от работы и последующем восстановлении на прежней работе
- г) время отсутствия работника на работе ввиду отстранения от работы по причине появления на работе в состоянии алкогольного опьянения
- д) все перечисленное

25. Не допускается отзыв из отпуска: а) работников в возрасте до 18 лет, б) беременных женщин, в) работников, занятых на работах с вредными

условиями труда, г) работников, занятых на работах с опасными условиями труда.

- а) а, б, в, г
- б) а, б, в
- в) б, в, г
- г) а, б, г

26. Работодателем в Российской Федерации, согласно Трудовому кодексу РФ может быть:

- а) только физическое лицо
- б) только юридическое лицо
- в) физическое или юридическое лицо
- г) физическое лицо, юридическое лицо и государство

27. Обязательным условием трудового договора является:

- а) трудовая функция
- б) испытательный срок
- в) неразглашение коммерческой тайны
- г) все перечисленное

28. Трудовая функция – это:

- а) выполнение работы по определенной должности, профессии, специальности с указанием квалификации
- б) выполнение работы по должности в соответствии со штатным расписанием, профессии, специальности с указанием квалификации
- в) выполнение работы по должности в соответствии со штатным расписанием, специальности с указанием квалификации
- г) нет верного варианта ответа

29. Какие отношения составляют предмет трудового права?

- а) трудовые отношения
- б) трудовые правоотношения
- в) трудовые правоотношения и тесно связанные с ними трудовые отношения
- г) нет верного варианта ответа

30. Что составляет цель трудового права?

- а) регулирование отношений между работодателем и наемными работниками
- б) снятие противоречий между работодателем и работником
- в) оптимальное согласование интересов сторон трудовых отношений
- г) все перечисленное

31. Что является центральным звеном предмета трудового права?

- а) трудовые отношения
- б) социальные правоотношения
- в) гражданские правоотношения

г) все перечисленное

32. Какие виды труда существуют в трудовом праве?

- а) наемный труд
- б) самостоятельный труд
- в) наемный и самостоятельный труд

33. Что является основным источником трудового права?

- а) международные договоры о труде
- б) Конституция РФ
- в) Трудовой кодекс РФ

34. Виды принципов трудового права:

- а) общие, межотраслевые, отраслевые
- б) общие, отраслевые
- в) законные, общие, межотраслевые, отраслевые, специальные

35. Виды общих принципов трудового права:

- а) равноправие, законность
- б) законность, свобода труда
- в) законность, право на труд

36. Принцип свободы трудового договора является общим, межотраслевым или отраслевым принципом?

- а) общим
- б) отраслевым
- в) межотраслевым

37. Может ли работодатель при поступлении на работу требовать у работника характеристику?

- а) да
- б) нет
- в) да, в определенных трудовым законодательством случаях

38. Что относится к существенным условиям трудового договора?

- а) место работы, трудовая функция, время начала работы, оплата труда работника
- б) место работы, условия об испытательном сроке, о неразглашении служебной и коммерческой тайны, о режиме рабочего времени, трудовая функция
- в) место работы, дата начала работы, трудовая функция, права и обязанности сторон трудового договора, оплата труда, характеристика условий труда, социальное страхование, режим труда и отдыха.

39. Какой продолжительности устанавливается перерыв для отдыха и питания?

- а) не более 2-х часов и не менее 30 минут
- б) не более 2-х часов
- в) не более одного часа и не менее 20 минут

40. Для кого может устанавливаться неполное рабочее время?

- а) по соглашению между работником и работодателем
- б) в обязательном порядке по просьбе беременных женщин, одного из родителей (опекуна, попечителя), имеющего ребенка в возрасте до 14 лет (ребенка-инвалида в возрасте до 18 лет), а также лица, осуществляющего уход за больным членом семьи в соответствии с медицинским заключением; для остальных работников – по соглашению сторон трудового договора
- в) по соглашению между работником и работодателем; обязательно по просьбе беременных женщин, несовершеннолетних, инвалидов, лиц, осуществляющих уход за больным членом семьи в соответствии с медицинским заключением

41. Какие дисциплинарные взыскания установлены Трудовым кодексом РФ?

- а) замечание, выговор, увольнение по соответствующим основаниям
- б) предупреждение, выговор, строгий выговор, увольнение по соответствующим основаниям
- в) замечание, выговор, строгий выговор, увольнение по соответствующим основаниям

42. Назовите условия наступления материальной ответственности сторон трудового договора:

- а) наличие ущерба, включая неполученные доходы; наличие вины; противоправность действия (бездействия); причинная связь между наступившими последствиями и действием (бездействием) причиненного ущерба
- б) наличие ущерба (неполученные доходы не учитываются); наличие вины; противоправность действия (бездействия); причинная связь между наступившими последствиями и действием (бездействием) причиненного вреда
- в) наличие ущерба; противоправность действия (бездействия); вина

43. На какой срок заключается коллективный договор?

- а) на срок по соглашению сторон
- б) на 3 года
- в) на срок не более 3-х лет

44. Сочетание законодательного, локального и договорного (коллективного и индивидуального) регулирования – это:

- а) заключение коллективных договоров, которые являются источниками трудового права, характерно только для этой отрасли права
- б) иерархия источников имеет специфику, которая заключается в том, что каждый нижестоящий источник может противоречить вышестоящему, но только в сторону улучшения положения работника

- в) предоставление работодателю право принимать локальные нормативные акты, которые будут «законами» для этой организации
- г) все перечисленное

45. Труд, осуществляемый работником по распоряжению работодателя в интересах, под управлением и контролем физического лица или юридического лица, не являющихся работодателем данного работника, - это:

- а) заемный труд
- б) нет верного варианта ответа
- в) принудительный труд
- г) трудовая функция

46. К обязательным условиям трудового договора относится:

- а) гарантии и компенсации за работу с вредными и (или) опасными условиями труда, если работник принимается на работу в соответствующих условиях, с указанием характеристик условий труда на рабочем месте
- б) о неразглашении охраняемой законом тайны: государственной, служебной, коммерческой и иной
- в) об испытании
- г) все перечисленное

47. С приказом работодателя о прекращении трудового договора:

- а) работник должен быть ознакомлен под роспись
- б) работник должен быть ознакомлен под роспись в присутствии двух свидетелей
- в) работник должен быть ознакомлен под роспись в присутствии работодателя и / или его уполномоченного лица и двух свидетелей
- г) работодатель должен быть ознакомлен под роспись

48. Работодатель обязан выдать работнику надлежащим образом заверенную копию приказа о прекращении трудового договора

- а) в любом случае
- б) по желанию работодателя
- в) по соглашению сторон
- г) только по требованию работника

49. Когда приказ о прекращении трудового договора невозможно довести до сведения работника,

- а) составляется соответствующий акт
- б) на приказе производится соответствующая запись
- в) составляется соответствующий акт и на приказе производится соответствующая запись
- г) нет верного варианта ответа

50. К отношениям, непосредственно связанным с трудовыми, не относятся:

- а) отношения по организации труда и управлению трудом
- б) отношения по трудоустройству у другого работодателя
- в) отношения по подготовке и дополнительному профессиональному образованию работников непосредственно у данного работодателя
- г) отношения по социальному партнерству, ведению коллективных переговоров, заключению коллективных договоров и соглашений
- д) нет верного вариант ответа

51. Выберите неверный вариант ответа. Привлечение работодателем работника к сверхурочной работе без его согласия допускается:

- а) при производстве временных работ по ремонту и восстановлению механизмов или сооружений в тех случаях, когда их неисправность может стать причиной прекращения работы для значительного числа работников
- б) при производстве общественно необходимых работ по устранению непредвиденных обстоятельств, нарушающих нормальное функционирование централизованных систем горячего водоснабжения, холодного водоснабжения и (или) водоотведения, систем газоснабжения, теплоснабжения, освещения, транспорта, связи
- в) при производстве работ, необходимость которых обусловлена введением чрезвычайного или военного положения, а также неотложных работ в условиях чрезвычайных обстоятельств, то есть в случае бедствия или угрозы бедствия и в иных случаях, ставящих под угрозу жизнь или нормальные жизненные условия всего населения или его части
- г) при производстве работ, необходимых для предотвращения катастрофы, производственной аварии либо устранения последствий катастрофы, производственной аварии или стихийного бедствия

52. Выберите верное утверждение.

- а) Продолжительность работы в ночное время не может превышать для каждого работника 4 часов в течение двух дней подряд и 120 часов в год.
- б) Продолжительность сверхурочной работы не должна превышать для каждого работника 4 часов в течение недели и 120 часов в год.
- в) Продолжительность сверхурочной работы не должна превышать для каждого работника 4 часов в течение трех дней подряд и 100 часов в год.
- г) Продолжительность сверхурочной работы не должна превышать для каждого работника 4 часов в течение двух дней подряд и 120 часов в год.

53. Особый режим работы, в соответствии с которым отдельные работники могут по распоряжению работодателя при необходимости эпизодически привлекаться к выполнению своих трудовых функций за пределами установленной для них продолжительности рабочего времени – это:

- а) ненормированный рабочий день
- б) сверхурочный рабочий день
- в) эпизодический режим работы
- г) сезонные работы

д) нет верного варианта ответа

54. Продолжительность еженедельного непрерывного отдыха:

а) не может быть менее 42 часов

б) не может быть более 42 часов

в) не может быть менее 48 часов

г) не может быть менее 24 часов

55. Выберите неверный вариант ответа. Привлечение работников к работе в выходные и нерабочие праздничные дни без их согласия:

а) допускается для выполнения неотложных работ в условиях чрезвычайных обстоятельств

б) допускается для выполнения работ в случаях, ставящих под угрозу жизнь или нормальные жизненные условия всего населения или его части

в) допускается для выполнения работ, необходимость которых обусловлена введением чрезвычайного или военного положения

г) допускается для предотвращения катастрофы, производственной аварии либо устранения последствий катастрофы, производственной аварии или стихийного бедствия

д) допускается для предотвращения несчастных случаев, уничтожения или порчи имущества работодателя, государственного или муниципального имущества

е) не допускается

56. По общему правилу, ежегодный основной оплачиваемый отпуск предоставляется работникам продолжительностью ____.

а) 28 рабочих дней

б) 28 календарных дней

в) 30 календарных дней

г) 24 календарных дня

57. В стаж работы, дающий право на ежегодный основной оплачиваемый отпуск, не включается:

а) время вынужденного прогула при незаконном увольнении или отстранении от работы и последующем восстановлении на прежней работе

б) время отпусков по уходу за ребенком до достижения им установленного законом возраста

в) время предоставляемых по просьбе работника отпусков без сохранения заработной платы, не превышающее 14 календарных дней в течение рабочего года,

г) все перечисленное

58. Выберите наиболее верное утверждение.

а) Право на использование отпуска за первый год работы возникает у работника по истечении трех месяцев его непрерывной работы у данного работодателя.

б) Право на использование отпуска за первый год работы возникает у работника по истечении шести месяцев его непрерывной работы у данного работодателя.

в) Право на использование отпуска за первый год работы возникает у работника по истечении года его непрерывной работы у данного работодателя.

г) Право на использование отпуска за первый год работы возникает у работника по истечении девяти месяцев его непрерывной работы у данного работодателя.

59. Выберите неверный вариант ответа. До истечения 6 месяцев непрерывной работы оплачиваемый отпуск по заявлению работника должен быть предоставлен:

- а) женщинам перед отпуском по беременности и родам
- б) лицам, работающим по совместительству,
- в) работникам, имеющим трех и более детей в возрасте до 18 лет,
- г) работникам, усыновившим ребенка (детей) в возрасте до трех месяцев,

60. Выберите один или несколько вариантов ответа. Не допускается замена денежной компенсацией ежегодного основного оплачиваемого отпуска и ежегодных дополнительных оплачиваемых отпусков:

- а) беременным женщинам
- б) работникам в возрасте до 18 лет
- в) работникам, занятым на работах с вредными условиями труда,
- г) работникам, занятым на работах с опасными условиями труда,
- д) всем перечисленным работникам

ДИСЦИПЛИНА «ПРОКУРОРСКИЙ НАДЗОР»

Прокурорский надзор: ПК-8

1. В каком году был принят федеральный закон «О прокуратуре»:

- а) 1999
- б) 1992
- в) 1994
- г) 2001

2. Срок полномочий Генерального прокурора РФ:

- а) Один год
- б) Пять лет
- в) Шесть лет
- г) Четыре года

3. Высшим звеном системы органов прокуратуры в РФ является:

- а) Генеральная прокуратура
- б) прокуратуры субъектов
- в) районные прокуратуры

4. Генеральная прокуратура РФ направляет информацию о недостатках законодательного регулирования отдельных областей общественной жизни в

- а) Верховный Суд РФ
- б) Счетную палату РФ
- в) Государственную Думу
- г) Государственный Совет

5. Кто назначает заместителя Генерального прокурора РФ?

- а) Совет Федерации Федерального Собрания РФ;
- б) Генеральный прокурор РФ;
- в) Президент РФ после консультаций с Советом Федерации Федерального Собрания РФ.

6. Может ли Генеральный прокурор РФ уволить своего заместителя?

- а) Нет, это не в его полномочиях;
- б) Да, может;
- в) Да, может, если это не Первый заместитель

7. Могут ли работники прокуроры, быть членами выборных и иных органов, образуемых органами государственной власти и органами местного самоуправления

- а) да, но только в политических объединениях
- б) да
- в) да, но только в общественных организациях
- г) нет

8. Прокуратура представляет собой систему органов, подчиненных:

- а) Генеральному прокурору РФ
- б) Совету Федерации РФ
- в) Председателю Правительства РФ
- г) Государственной Думе РФ

9. К какой ветви власти относится система органов прокуратуры в России?

- а) Ни к одной из трех ветвей власти;
- б) К судебной;
- в) К исполнительной.

10. Систему прокуратуры Российской Федерации составляют

а) Генеральная прокуратура РФ, прокуратуры субъектов РФ, приравненные к ним военные и другие специализированные прокуратуры, а также прокуратуры городов и районов, другие территориальные, военные и иные специализированные прокуратуры

б) Генеральная прокуратура РФ, прокуратуры субъектов РФ, приравненные к ним военные и другие специализированные прокуратуры, научные и образовательные учреждения, редакции печатных изданий, являющиеся юридическими лицами, а также прокуратуры городов и районов, другие территориальные, военные и иные специализированные прокуратуры

в) Генеральная прокуратура РФ, прокуратуры субъектов РФ, приравненные к ним военные и другие специализированные прокуратуры

11. Что такое прокурорский надзор?

а) Это деятельность особых госорганов – прокуратуры – по обеспечению верховенства закона и соблюдения прав и свобод человека на территории РФ;

б) Это система ведомственных нормативно-правовых актов, издаваемых работниками органов прокуратуры;

в) Это функция прокурора по утверждению обвинительного заключения или обвинительного акта на этапе предварительного расследования.

12. Допускается ли продление срока службы 70-летнего работника прокуратуры?

а) Нет

б) Да, на срок, определяемый руководителем соответствующего органа

в) Да, но не более, чем на 1 год

13. Выход на пенсию является основанием:

а) отставки прокурора

б) наложения на него дисциплинарного взыскания

в) лишения всех льгот, предусмотренных для сотрудников прокуратуры

14. В каком случае производится исключение из списка работников прокуратуры?

а) В случае смерти сотрудника или признания его безвестно отсутствующим

б) В случае выхода его в отставку

в) В случае увольнения в связи с утратой доверия

15. Кто уполномочен присваивать первоначальный классный чин работнику прокуратуры?

а) Генеральный прокурор РФ

б) Руководитель органа прокуратуры, в котором служит работник

в) Прокурор субъекта РФ

16. Органы прокуратуры, созданные согласно административно-территориальному делению государства и призванные осуществлять функции прокуратуры на конкретной территории, называются:

а) территориальными органами прокуратуры

б) специализированными органами прокуратуры

в) Генеральной прокуратурой РФ.

17. Определение квалификации работника органов прокуратуры называется:

а) аттестацией

б) испытательным сроком

в) мерой дисциплинарного воздействия

18. Документ, который подтверждает личность прокурорского работника, его должность и классный чин – это:

- а) служебное удостоверение
- б) приказ о назначении на должность
- в) паспорт гражданина РФ

19. Совещательный орган, который создан в Генпрокуратуре РФ и прокуратурах субъектов РФ для обсуждения и решения организационных вопросов деятельности, называется:

- а) коллегией
- б) организационно-методическим отделом
- в) советом прокуроров

20. Полномочен ли прокурор входить на территорию и в помещения поднадзорных органов?

- а) Полномочен, но только в случае заблаговременного уведомления руководителя данного органа о своем посещении
- б) Полномочен, но только с санкции прокурора субъекта РФ
- в) Полномочен по предъявлению служебного удостоверения
- г). Все варианты верны

21. Наличие какого из следующих условий препятствует принятию кандидата на службу в органы и организации прокуратуры:

- а) гражданство иностранного государства
- б) наличие высшего юридического образования

22. В судах общей юрисдикции при рассмотрении уголовных дел прокурор осуществляет:

- а) защиту подсудимого и потерпевшего
- б) правосудие
- в) государственное обвинение
- г) надзор за деятельностью суда

23. Принципы организации и деятельности прокуратуры определены:

- а) процессуальным законодательством
- б) законом о судебной системе
- в) конституцией РФ
- г) законом о прокуратуре

24. Координация прокуратурой деятельности правоохранительных органов направлена на борьбу с:

- а) любыми нарушениями закона
- б) преступностью

- в) дисциплинарными проступками
- г) правонарушениями

25. Протест прокурора на принятие незаконного правового акта означает о приведении его в соответствие с законом.

- а) ходатайство
- б) требование
- в) прошение
- г) рекомендацию

26. В число объектов прокурорского надзора не включено:

- а) Федеральное казначейство
- б) Правительство РФ
- в) Центральный банк РФ
- г) Министерство юстиции РФ

27. За нарушение положений Кодекса этики прокурорского работника Российской Федерации к прокурорскому работнику могут быть применены следующие меры воздействия:

- а) требование о публичном извинении
- б) обязательство об устранении нарушении
- в) увольнение по собственному желанию

28. Полномочия прокурора в производстве по делам об административных правонарушениях реализуются путем:

а) возбуждения дела об административном правонарушении, проведения административного расследования; участия в рассмотрении дела об административном правонарушении; принесения протеста на постановление по делу об административном правонарушении и (или) последующие решения вышестоящих инстанций по жалобам на это постановление независимо от того, кем составлен протокол об административном правонарушении (постановление о возбуждении дела об административном правонарушении)

б) принесения протеста на постановление по делу об административном правонарушении и (или) последующие решения вышестоящих инстанций по жалобам на это постановление только по делам, возбужденным прокурором

29. В соответствии с ФЗ «О прокуратуре РФ», что является предметом надзора?

а) Соблюдение Конституции Российской Федерации и исполнение законов, действующих на территории Российской Федерации, федеральными органами исполнительной власти, Следственным комитетом Российской Федерации, представительными (законодательными) и исполнительными органами государственной власти субъектов Российской Федерации, органами местного самоуправления, органами военного управления, органами контроля, их должностными лицами, субъектами осуществления общественного контроля за

обеспечением прав человека в местах принудительного содержания и содействия лицам, находящимся в местах принудительного содержания, а также органами управления и руководителями коммерческих и некоммерческих организаций;

б) Характеристики системы мер борьбы с преступностью, осуществляемых с применением оперативно-розыскных сил, средств и методов

в) Совокупность объективных закономерностей, включающих закономерности возникновения информации о преступлении и его участниках, а также собирания, исследования, оценки и использования доказательств

г) Разработка приемов, методов и средств обнаружения, фиксации, изъятия, исследования, оценки этих объектов и следов в целях раскрытия и расследования преступлений

30. Может ли прокурор возбуждать уголовные дела?

а) Да, в соответствии с ФЗ О Прокуратуре

б) Да, в соответствии с Уголовно-процессуальным кодексом

в) Да, в соответствии с Уголовным кодексом

г) Нет, законодательством не предусмотрено

31. Право направлять иски в порядке ст. 52 АПК РФ в Арбитражный Суд РФ предоставлено

а) только юридическим лицам и гражданам-предпринимателям

б) Генеральному прокурору и прокурорам субъектов Федерации

в) только Генеральному прокурору РФ

г) любому прокурору-руководителю территориальной прокуратуры

32. В каком случае прокурор приносит протест?

а) Если правовой акт какого-либо органа противоречит закону;

б) Если судья вынес подсудимому слишком мягкий обвинительный приговор;

в) Если должностное лицо в процессе осуществления своих полномочий допустило нарушение законодательства РФ.

33. При обращении прокурора в суд в порядке гражданского судопроизводства:

а) суд обязан рассрочить уплату им государственной пошлины

б) он обязан уплатить государственную пошлину в полном объеме

в) иск освобождается от государственной пошлины

г) судебные издержки относятся на счет федерального казначейства

34. Без участия прокурора рассматриваются судом дела о:

а) лишении родительских прав

б) расторжении брака

в) признании лица безвестно отсутствующим

г) признании лица ограниченно дееспособным

35. Представление прокурора, внесенное по результатам проверки, должно быть рассмотрено:

- а) не позднее месяца
- б) в течение 10 дней
- в) в течение 20 дней

36. Наряду с общим 30-дневным сроком рассмотрения обращений, исчисляемым со дня регистрации, какой срок с момента поступления обращения в органы прокуратуры предусматривается на его обязательную регистрацию?

- а) 1 день
- б) 2 дня
- в) 3 дня
- г) 5 дней

37. Прокурор обладает правом в гражданском процессе обратиться в суд за защитой интересов:

- а) несовершеннолетнего;
- б) любого гражданина;
- в) коммерческой организации.

38. Подчинение каждого прокурора вышестоящему – реализация принципа:

- а) централизации;
- б) независимости;
- в) гласности.

39. В целях предупреждения правонарушений и при наличии сведений о готовящихся противоправных деяниях прокурор или его заместитель направляет в письменной форме должностным лицам...

- а) протест о недопустимости нарушения закона
- б) предостережение о недопустимости нарушения закона
- в) постановление о наблюдении в целях предупреждения правонарушений

40. Особый порядок принятия судебного решения при согласии обвиняемого с предъявленным обвинением в совершении преступления небольшой и средней тяжести возможен только при согласии:

- а) прокурора субъекта Федерации
- б) прокурора — криминалиста
- в) государственного обвинителя и потерпевшего
- г) территориального прокурора

41. Выступая в прениях сторон, государственный обвинитель вправе предложить суду юридическую квалификацию преступления и

- а) проект обвинительного приговора
- б) место отбывания наказания осужденным

- в) соответствующий ей вид и размер (срок) наказания
- г) вердикт о виновности подсудимого

42. Право возбуждения производства ввиду новых и вновь открывшихся обстоятельств в уголовном процессе принадлежит:

- а) суду, постановившему приговор
- б) судебному приставу-исполнителю
- в) только прокурору
- г) начальнику следственного отдела

43. Письменные указания прокурора обязательны:

- а) для следователя
- б) для дознавателя
- в) для начальника следствия и следователя

44. Судебное следствие в суде присяжных начинается:

- а) оглашением резолютивной части обвинительного заключения
- б) оглашением обвинительного акта
- в) вступительным заявлением государственного обвинителя
- г) оглашением обвинительного заключения

45. Имеет ли право прокурор своим постановлением освободить лицо, незаконно подвергнутое административному задержанию несудебного органа?

- а) Прокурор имеет такое право;
- б) Прокурор не имеет такого права;
- в) Прокурор имеет право требовать освобождения указанного лица только в судебном порядке;
- г) Таким правом обладает только Генеральный прокурор и прокурор субъекта РФ.

46. Обязан ли суд, рассматривающий дело об административном правонарушении в отношении несовершеннолетних, уведомить о дне рассмотрения прокурора

- а) По усмотрению суда
- б) Только с согласия законных представителей несовершеннолетнего
- в) Указанное требование закреплено в части 2 статьи 25.11 КоАП РФ

47. При изучении материалов, содержащих коммерческую тайну, прокурор:

- а) по своему усмотрению может предать их гласности
- б) дает подписку о неразглашении этих сведений
- в) не вправе разглашать полученные сведения
- г) не несет каких-либо обязательств перед их владельцем

48. Образование, реорганизация и ликвидация органов и учреждений прокуратуры, определение их статуса и компетенции осуществляются

- а) Министром юстиции РФ
- б) Генеральным прокурором РФ
- г) Президентом РФ

49. Обеспечение представительства и защиты интересов Российской Федерации в межгосударственных органах, иностранных и международных (межгосударственных) судах, иностранных и международных третейских судах (арбитражах) осуществляется:

- а) Министерством юстиции РФ
- б) Министерством иностранных дел РФ
- в) Генеральной прокуратурой РФ

50. В ходе досудебного производства по уголовному делу прокурор уполномочен проверять исполнение требований федерального закона при приеме, регистрации и разрешении сообщений о преступлениях;

- а) только в органах дознания;
- б) только в органах следствия;
- в) в органах следствия и дознания.

ДИСЦИПЛИНА «ПРОФЕССИОНАЛЬНАЯ ЭТИКА И СЛУЖЕБНЫЙ ЭТИКЕТ»

Профессиональная этика и служебный этикет: ОК-5

1. Этика как наука существует:

- а) более 20 веков;
- б) более 10 веков;
- в) с конца 18 века;
- г) с IV века до нашей эры.

2. Этика — это наука:

- а) которая изучает добродетели;
- б) об общепринятых и повторяющихся формах поведения людей
- в) о морали, нравственности;
- г) о нравах, обычаях.

3. Мораль и право – это: (2варианта ответа)

а) необходимые, взаимосвязанные и взаимопроникающие системы регуляции общественной жизни.

б) совокупность установленных или санкционированных государством общеобязательных правил поведения (норм), соблюдение которых обеспечивается мерами государственного воздействия

в) выполняют единую социальную функцию – регулирование поведения людей в обществе.

г) признание достоинства и ценности личности.

4. В этике справедливость — категория:

- а) означающая такое положение вещей, которое рассматривается как должное, отвечающее представлениям о сущности человека, его неотъемлемых правах, исходящее из признания равенства между всеми людьми и необходимости соответствия между деянием и воздаянием за добро и зло;
- б) специфически моральная категория;
- в) специфически правовая категория.

5. Термин «этика» имеет происхождение

- а) древнегреческое
- б) русское
- в) немецкое
- г) латинское

6. Профессиональная этика отражает особенности нравственного сознания, взаимоотношений и поведения людей, обусловленные

- а) особенностями личности руководителя
- б) требованиями повышения эффективности профессиональной деятельности
- в) личными взаимоотношениями в коллективе
- г) спецификой профессиональной деятельности

7. Одним из недостатков морали, по мнению Ф. Ницше, является:

- а) отстаивание своих интересов индивидом
- б) отречение от своих интересов
- в) следование желаниям
- г) воплощение своих желаний

8. Объектом этики является:

- а) поведение человека
- б) поведение живых существ
- в) поступок человека
- г) добродетельность человека

9. Все этические теории можно подразделить на два основных вида:

- а) аксиологические и деонтологические
- б) аксиологические и психологические
- в) психологические и деонтологические
- г) утилитарные и психологические.

10. Какую функцию выполняет искусство, формируя художественный вкус, творческий дух, ценностные ориентации?

- а) воспитательную
- б) эстетическую
- в) информационную

г) гедонистическую

11. Под этикетом понимают:

- а) умение правильно вести в соответствующей обстановке
- б) трудовую этику
- в) правила вежливого поведения
- г) поведение джентльмена

12. В современном деловом этикете характеристикой, учитывающийся в первую очередь, является:

- а) социальный статус участников
- б) пол
- в) знатность
- г) степень знакомства.

13. У какой этической теории возникают этические проблемы с подсчетами, если решение оказывает воздействие на очень большое число людей:

- а) утилитаризм
- б) теория прав
- в) этический (разумный) эгоизм
- г) теория справедливости

14. Служебный этикет – это:

- а) строго регламентированный порядок и формы обращения, установленные при дворах монархов
- б) правила поведения дипломатов и других официальных лиц при контактах друг с другом на различных дипломатических приемах, визитах, переговорах
- в) неписанный свод правил, помогающих ориентироваться во взаимоотношениях с людьми
- г) свод общепринятых в армии правил и норм поведения военнослужащих во всех сферах их деятельности

15. Межличностные конфликты представляют собой:

- а) столкновение относительно равных по силе и значимости, но противоположно направленных мотивов
- б) столкновение, не имеющее реальных противоречий между субъектами
- в) ситуацию столкновения интересов групп или социальных общностей
- г) столкновение взаимодействующих людей, чьи цели либо взаимно исключают друг друга, либо несовместимы в данный момент
- д) ситуацию, ведущим компонентом которой является ее рациональные оценки участниками

16. Прикладная этическая дисциплина, которая изучает взаимоотношения между людьми, опосредованные нравственной культурой общения, - это:

- а) культура межличностных отношений;

- б) бизнес-культура;
- в) стиль педагогического общения;
- г) коммуникативная компетентность.

17. Принципы этикета включают:

- а) вежливость, корректность;
- б) точность;
- в) тактичность, скромность, деликатность;
- г) все перечисленное.

18. Стиль поведения — совокупность норм, правил поведения, которые присущи индивиду в зависимости от:

- а) нравственных взглядов;
- б) политических взглядов;
- в) профессиональных взглядов, интересов;
- г) верно все перечисленное.

19. Совокупность форм поведения человека в процессе общения, в которых проявляются определенные нравственные и эстетические нормы:

- а) культура чувств;
- б) культура поведения;
- в) культура речи;
- г) речевой этикет.

20. Вид профессиональной этики, содержащей моральные принципы и нормы, регулирующие поведение людей в сфере политики, характеризуется как:

- а) управленческая этика;
- б) государственная этика;
- в) административная этика;
- г) политическая этика.

21. Справедливость — это:

- а) одна из основных категорий этики, описывающих понятие о должном;
- б) состояние наибольшей внутренней удовлетворенности, полноты и осмысленности жизни, сопровождающееся положительными эмоциями;
- в) проблема, имеющая отношение к определению конечной цели существования, предназначения человечества, человека как биологического вида, одно из основных мировоззренческих понятий, имеющее огромное значение для становления личности;
- г) акт воли к расширению границ собственного Я с целью духовного развития Другого и саморазвития.

22. Мораль — это:

- а) один из методов регуляции поведения людей в социуме;

- б) один из способов адаптации человека в мире;
- в) ключевые требования, относящиеся к нравственной сущности человека;
- г) социальные нормы, регулирующие поведение человека в обществе, его связь с другими людьми.

23. Социокультурное значение морали содержится:

- а) в соображениях о добре и зле, справедливости и несправедливости, добродетели и пороке, должном и осуждаемом;
- б) том, что она выражает требования, откликающиеся на глубинные потребности человека;
- в) убеждении членов общества о должном поведении при установленных условиях;
- г) формулировании ключевых требований, относящихся к нравственной сущности человека.

24. Специфические морально-профессиональные отношения, а также принципы, нормы и заповеди главенствующей в обществе морали, приспособленные к особенностям конкретной профессиональной деятельности являются ... профессиональной этики:

- а) объектом;
- б) субъектом;
- в) целью;
- г) функцией.

25. Выяснение уровня овладения работниками этическими нормами, правилами, которые становятся их личностными принципами, и степень их использования в профессиональной деятельности является ... профессиональной этики:

- а) объектом;
- б) субъектом;
- в) целью;
- г) функцией.

26. Философские дискуссии о взаимосвязи этики и науки начались в эпоху:

- а) античности;
- б) Средневековья;
- в) Возрождения;
- г) Новое время.

27. Проявление нравственной направленности закона состоит в ... функции:

- а) карательной;
- б) предупредительной;
- в) исполняющей;
- г) законотворческой.

28. Взаимодействие права и морали в сфере юриспруденции должно быть:

- а) противоречащим;
- б) несущественным;
- в) оптимальным;
- г) неосуществимым.

29. Относительно самостоятельный раздел этической науки (профессиональной этики), конкретизирующий общечеловеческие принципы морали согласно условиям профессионально-педагогической деятельности, называется:

- а) прикладная этика;
- б) педология;
- в) педагогическая этика;
- г) педагогика.

30. Принципы корпоративной этики впервые изложил:

- а) Платон;
- б) Аристотель;
- в) Эпикур;
- г) Никомах.

31. Корпоративная этика тесно связана с понятием:

- а) бизнес-ответственность;
- б) экономическая ответственность;
- в) социальная ответственность;
- г) юридическая ответственность.

32. Владельцы, руководители и работники организации являются... корпоративной этики:

- а) объектом;
- б) субъектом;
- в) целью;
- г) принципом.

33. Учения И. Бентама и Дж. Милля о практической пользе нравственного поведения являются... корпоративной этики:

- а) объектом;
- б) субъектом;
- в) целью;
- г) принципом.

34. Этический кодекс позволяет:

- а) наладить отчетность;
- б) повысить качество продукции;

- в) систематизировать учет;
- г) избежать конфликтов интересов, психологических проблем.

35. Этические кодексы компаний всегда:

- а) имеют индивидуальный характер, не учитывающий особенности отрасли, национальных и культурных традиций, организационной и этической культуры;
- б) не имеют индивидуального характера, учитывающего особенности отрасли, национальных и культурных традиций, организационной и этической культуры;
- в) имеют общий характер, учитывающий особенности отрасли и профессиональной культуры;
- г) имеют индивидуальный характер, учитывающий особенности отрасли, национальных и культурных традиций, организационной и этической культуры.

36. Академическая этика должна учитывать:

- а) проблему оценки результатов исследования ученых;
- б) межличностные отношения внутри учебного заведения;
- в) моральные аспекты поведения студентов;
- г) моральные аспекты профессиональной деятельности ученых, учебной деятельности студентов с обществом в целом.

37. Теоретическая этика:

- а) осуществляет поиск принципов, регулирующих поведение человека;
- б) выясняет, что такое мораль и чем она отличается от остальных социальных явлений;
- в) изучает частные проблемы и применение моральных идей и принципов, сформулированных в нормативной этике;
- г) изучает отношения между людьми с точки зрения их соответствия совершенству.

38. Поведение человека — это:

- а) социальные нормы, регулирующие поведение человека в обществе, его связь с другими людьми;
- б) одна из форм определения нравственных требований, в общем виде открывающая содержание нравственности, имеющейся в каком-либо обществе;
- в) совокупность действий, обладающих нравственной значимостью, совершаемых человеком в сравнительно длительное время в неизменных или видоизменяющихся обстановках;
- г) понятия морального сознания, в которых предъявляемые к людям нравственные требования проявляются в облике нравственно совершенной личности, представления о человеке, олицетворяющем в себе высшие моральные качества.

39. Воспитательная функция морали состоит в том, что:

- а) мораль предполагает деление всех социальных явлений на добро и зло;

б) мораль принимает участие в развитии человеческой личности, ее самосознания;

в) мораль сосредоточивает и поправляет практическую деятельность человека с точки зрения соотношения с интересами других людей, общества;

г) моральное одобрение или возмущение каким-либо стилем поведения нередко является самым верным показателем того, что та или иная форма жизни изжила себя.

40. Поступок как первичный элемент нравственной деятельности НЕ включает в себя ...

а) намерение

б) цель

в) последствие поступка

г) моральные нормы

41. Мораль как один из способов регулирования поведения людей в обществе представляет собой ...

а) определенный набор прав и обязанностей сторон

б) систему принципов и норма

в) сознание людей

г) особую структуру правоотношений

42. Моральные нормы — это

а) нормы, обеспеченные государственным принуждением

б) нормы, принятые среди членов определенной организации

в) нормы, регулирующие имущественные отношения, а также неимущественные отношения, связанные с имущественными

г) социальные нормы, регулирующие поведение человека в обществе, его отношение к другим людям, к обществу и к себе

43. Этика — это философская наука, которая изучает

а) мораль

б) природу

в) бытие

г) право

44. Мораль определяется уровнем

а) общественного и индивидуального сознания

б) технического развития

в) благосостояния населения

г) материальных потребностей населения

45. Учение о том, как должен поступать человек, какими принципами и нормами обязан руководствоваться. — это ...

прогностическая этика

а) нравственная этика

- б) эмпирическая этика
- в) прикладная этика

46. Всесторонний анализ конкретного аспекта деятельности организации (или конкретного проекта), которая вызывает беспокойство высшего руководства, персонала или общественности и может повлиять на имидж и перспективы организации – это

- а) Социальная ревизия
- б) Этическая экспертиза
- в) Этическое консультирование

47. Культура общения людей, основанная на соблюдении определенных правил, которые вырабатывались человечеством на протяжении тысячелетий – это:

- а) этика
- б) этикет

48. Вежливость, тактичность, корректность, предупредительность – это:

- а) нравственные нормы этикета
- б) составляющие этикета

49. Определенный период скрытого нарастания напряженности, недовольства, трудностей, предшествующий конфликту – это:

- а) конфликтная ситуация
- б) конфликт

50. Разрешение противоречий и выявление позиций, интересов и целей участников конфликта – это:

- а) конструктивная функция конфликта
- б) деструктивная функция конфликта

51. Виды конфликтов, в которых учувствуют люди, не находящиеся, как правило, в подчинении друг друга:

- а) горизонтальные
- б) вертикальные

52. Деловое общение – это сложный многоплановый процесс развития контактов между людьми....

- а) в служебной сфере
- б) сфере общения
- в) процессе взаимодействия
- г) личном плане

53. По способу обмена информацией различают деловое общение....

- а) печатное
- б) устное и письменное
- в) приказное

54. Наиболее распространенной формой группового обсуждения деловых (служебных) вопросов являются...

- а) пикники
- б) совещания и собрания
- в) тренинги
- г) деловые игры

55. Деловые беседы и переговоры осуществляются в форме....

- а) невербальной
- б) вербальной
- в) рефлексивной
- г) нерефлексивной

56. Деловая беседа....

- а) характеризуется частным переходом от одной темы к другой
- б) направлена на достижение определенных производственных задач и проблем
- в) позволяет выбрать соответствующие решения и реализовывать их
- г) отличается разнообразием обсуждаемых тем

57. Управленческая этика в эпоху постиндустриального общества....

- а) ориентируется только на ответственность человека перед фирмой
- б) выполняет юридические законы
- в) включает в понятие «ответственности» ответственность перед обществом, природой

58. Управленческая этика это - ...

- а) система теоретико-прикладных этических знаний и практических рекомендаций, ориентированных на качественное исполнение административно-хозяйственных функций
- б) нормы, установленные государством для руководителей предприятий
- в) правила приличия для представителей властных структур

59. Размышление и практика решения нравственных проблем, существующих в конкретных профессиональных сферах деятельности

- а) биоэтика
- б) профессиональная этика
- в) экологическая этика
- г) экономическая этика

60. Деловой этикет – это

- а) правила целесообразного поведения, способствующие успеху в деловых отношениях
- б) нормы, закреплённые в законодательстве
- в) учение о поведении

ДИСЦИПЛИНА «СПЕЦИАЛЬНАЯ ПОДГОТОВКА»

Специальная подготовка: ПК-18

1. По достижении какого возраста граждане Российской Федерации имеют право на приобретение огнестрельного гладкоствольного длинноствольного оружия самообороны, гражданского огнестрельного оружия ограниченного поражения, спортивного оружия, охотничьего оружия, сигнального оружия, холодного клинкового оружия, предназначенного для ношения с национальными костюмами народов Российской Федерации или казачьей формой:

- а) 16 лет;
- б) 18 лет;
- в) 21 год.

2. В случае применения оружия, повлекшее причинение вреда здоровью человека, владелец обязан:

- а) сообщить в ОВД по месту применения оружия в течение 1 месяца;
- б) сообщить в ОВД по месту применения оружия не позднее 1 суток;
- в) не сообщать.

3. Что является превышением пределов необходимой обороны?

- а) умышленные действия, направленные на причинение тяжких телесных повреждений, повлекших смерть нападавшего;
- б) умышленные действия, явно не соответствующие характеру и степени общественной опасности посягательства;
- в) умышленные действия, повлекшие тяжкие телесные повреждения нападающего, после прекращения общественного опасного посягательства.

4. Оружие и патроны в местах проживания должны храниться?

- а) в специально оборудованных помещениях, в разряженном состоянии, со спущенным курком, поставленным на предохранитель, чистым и смазанным, отдельно от патронов;
- б) в запирающихся на замок сейфах или металлических шкафах или ящиках, в сухом помещении, в разряженном состоянии и поставленным на предохранитель;
- в) оба ответа верные.

5. Разрешено ли хранить боеприпасы к огнестрельному оружию вблизи искусственных источников тепла?

- а) да;

б) нет.

6. С увеличением влажности пороха скорость горения его:

а) возрастает;

б) уменьшается;

в) остается неизменной.

7. Укажите калибр пистолета Макарова:

а) 5,45 мм

б) 5,56 мм

в) 7,62 мм

г) 9 мм

8. Кто создал автомат Калашникова?

а) Сергей Федорович Калашников;

б) Николай Фёдорович Калашников;

в) Михаил Тимофеевич Калашников;

г) Александр Фёдорович Калашников.

9. Газовое оружие применяется на расстоянии от дульного среза.

а) 5 метров;

б) 3 метра;

в) 1 метр.

10. Прицельной линией называется

а) прямая линия, соединяющая середину прорези прицела с вершиной мушки;

б) прямая линия, соединяющая ось канала ствола с вершиной мушки;

в) прямая линия, соединяющая цель с вершиной мушки.

11. Гильза служит для?

а) помещения порохового заряда;

б) соединения всех частей патрона;

в) предупреждения прорыва газов из канала ствола через патронник;

г) все верны.

12. Чистка пистолета производится?

а) в боевой обстановке, на маневрах и длительных учениях в поле - ежедневно во время затишья боя или в перерывах между занятиями;

б) после учений, нарядов и занятий в поле без стрельбы немедленно по окончании учений, нарядов или занятий;

в) после стрельбы - немедленно по окончании очищается и смазывается канал ствола и патронник;

г) если пистолет находится без употребления - не реже одного раза в 7 дней;

д) все варианты верны.

13. Какие периоды года выделяют при эксплуатации оружия (несколько вариантов ответа)?

- а) зимний;
- б) весенний;
- в) летний;
- г) осенний.

14. Ограничение емкости магазина (барабана) не распространяется на?

- а) охотничье оружие;
- б) спортивное оружие;
- в) оружие самообороны;
- г) пневматическое оружие.

15. Емкость магазина (барабана) служебного оружия должна быть не более?

- а) 10 патронов;
- б) 15 патронов;
- в) 20 патронов;
- г) 25 патронов.

16. Величина начальной скорости пули зависит?

- а) зависит от длины ствола; веса пули; веса, температуры и влажности порохового заряда, формы и размеров зерен пороха и плотности заряжания;
- б) зависит от длины ствола; веса пули;
- в) зависит от длины ствола; веса пистолета, температуры и влажности порохового заряда, формы и размеров зерен пороха и плотности заряжания.

17. Во время перемещения по тиру или стрельбищу (осмотр мишеней и т.п.) в соответствии с мерами по обеспечению безопасности:

- а) оружие должно находиться в руках стрелка;
- б) оружие должно находиться в кобуре стрелка или на столике стрелка в разряженном и поставленном на предохранитель виде;
- в) оружие по усмотрению стрелка либо находится в руках стрелка, либо помещается в кобуру стрелка.

18. Правильная техника использования оружия предполагает ведение огня (в зависимости от дистанции):

- а) на дистанции, не превышающей рекомендуемую для данного оружия;
- б) на любой дистанции (в том числе и превышающей рекомендуемую для данного оружия);
- в) на дистанции, не превышающей максимальную дальность полета пули из данного оружия.

19. Вне зависимости от вида и особенностей каждая специальная операция имеет следующие этапы:

- а) заблаговременная организация операции, организация операции, ведение операции, завершение операции;
- б) организация операции, ведение операции, завершение операции;
- в) заблаговременная подготовка, непосредственная подготовка, ведение операции, завершение операции

20. Поддержание вооружения и техники в исправном состоянии является целью:

- а) инженерного обеспечения;
- б) боевого обеспечения;
- в) технического обеспечения

21. Этапы развития гражданской защиты в РФ

- а) создание штаба воздушной обороны(1918); создание ВНО (1920), создание ОСО СССР (1926); создание ОДВФ Доброхим (1923); объединение в АВИАХИМ (1926); создание ОСОАВИАХИМ (1927); создание МПВО (1932); создание системы - ГО (1961); создание Российского корпуса спасателей (1990); создание МЧС (1994).
- б) создание ДОСААФ (1918); создание МЧС (1994).
- в) создание МПВО (1932); создание системы - ГО (1961); создание Российского корпуса спасателей (1990); создание МЧС (1994).

22. К мероприятиям ГО по повышению устойчивости функционирования объектов экономики не относится:

- а) создание и организация работы в мирное и военное время комиссий по вопросам ПУФ объектов экономики;
- б) разработка и проведение мероприятий, направленных на повышение надежности функционирования систем и источников газо-, энерго- и водоснабжения;
- в) проведение вакцинации персонала и животных.

23. АСФ МЧС России являются:

- а) подведомственными учреждениями МВД России и предназначены для проведения поисковых работ в условиях чрезвычайных ситуаций природного и техногенного характера;
- б) подведомственными учреждениями МО России и предназначены для проведения разведывательных работ в условиях чрезвычайных ситуаций природного и техногенного характера;
- в) подведомственными учреждениями МЧС России и предназначены для проведения поисково-спасательных работ в условиях чрезвычайных ситуаций природного и техногенного характера.

24. В состав МЧС России не входит:

- а) ГИМС;
- б) Федеральная противопожарная служба;
- в) Росприроднадзор.

25. МЧС является федеральным органом исполнительной власти....

а) осуществляющим функции по выработке и реализации государственной политики, нормативно-правовому регулированию, а также по надзору и контролю в области гражданской обороны, защиты населения и территорий от чрезвычайных ситуаций природного и техногенного характера, обеспечения пожарной безопасности и безопасности людей на водных объектах;

б) осуществляющим развитие сотрудничества с чрезвычайными ведомствами иностранных государств и профильными международными организациями, оказание помощи иностранным государствам в ликвидации чрезвычайных ситуаций, участие в международных гуманитарных проектах, программах и операциях,

в) осуществляющим функции поддержания правопорядка на территориях, объявленных зоной чрезвычайной ситуации.

26. РСЧС – это...

а) российская система ликвидации чрезвычайных ситуаций;

б) единая государственная система предупреждения и ликвидации чрезвычайных ситуаций;

в) российская система предупреждения и ликвидации последствий чрезвычайных ситуаций.

27. Уровни функционирования РСЧС:

а) федеральный, территориальный, региональный, муниципальный;

б) федеральный, территориальный, региональный, муниципальный и объектовый;

в) федеральный, межрегиональный, региональный, муниципальный и объектовый.

28. Применение специальной техники уполномоченными на то сотрудниками правоохранительных органов осуществляется в целях:

а) предупреждения и раскрытия преступлений, иных правонарушений, розыска преступников, а также лиц, подозреваемых и обвиняемых в совершении преступлений;

б) предупреждения и раскрытия преступлений, иных правонарушений, розыска преступников, содержания под стражей осужденных, а также лиц, подозреваемых и обвиняемых в совершении преступлений;

в) предупреждения и раскрытия преступлений, иных правонарушений, розыска преступников, содержания под стражей лиц, подозреваемых в совершении преступлений.

29. Отраженный свет луны и звезд в инфракрасном диапазоне попадает в объектив электронно-оптического преобразователя и фокусируются на катоде специальной электронно-лучевой трубки.

а) принцип действия ПНВ;

- б) принцип действия тепловизора;
- в) принцип действия ЖК-монитора системы наблюдения.

30. К каналам утечки информации, доступным для технической разведки не относятся:

- а) оптический.
- б) тепловой;
- в) перехват информации, которую несут побочные электромагнитные излучения работающих узлов компьютера.
- г) утечка за счет электрических импульсов в проводных линиях, выходящих за контролируемую зону.

31. Технические устройства устанавливаемые в комнате (помещении) для конфиденциальных переговоров должны пройти сертификацию в следующем федеральном органе:

- а) Федеральная служба по экологическому, технологическому и атомному надзору (Ростехнадзор);
- б) Федеральная служба технического и экспортного контроля Российской Федерации (ФСТЭК);
- в) Федеральная служба по надзору в сфере защиты прав потребителей и благополучия человека (Роспотребнадзор).

32. Эндоскопы – это:

- а) устройства, которые с помощью электронно-оптического устройства усиливают и преобразуют в видимое изображение принимаемое оптической системой прибора отраженное от объекта излучение;
- б) устройства, принцип действия которых, основывается на восприятии собственно электромагнитного теплового излучения объектов живой и неживой природы.
- в) устройства, предназначенные для скрытого осмотра замкнутых, закрытых для непосредственного обзора полостей помещений.

33. В соответствии с существующими техническими каналами утечки к группе технических средств дистанционного съема информации относится:

- а) средства снятия информации с проводных каналов (телефонные и компьютерные сети);
- б) средства контроля радиоэфира (сотовая, пейджинговая и другие виды связи, побочные электромагнитные излучения);
- в) средства прослушивания непосредственных разговоров (радиозакладки, специальные микрофоны, средства аудиозаписи);
- г) средства оперативного наблюдения, фотосъемки и видеозаписи (обычная оптика, приборы ночного видения, фотоаппараты с телеобъективами, видеокамеры, в том числе для скрытной установки);
- д) все вышеперечисленное.

34. К активным средствам обороны не относятся:

- а) палки специальные;
- б) специальные газовые средства;
- в) средства ограничения подвижности;
- г) бронежилеты;
- д) электрошоковые устройства;
- е) специальные окрашивающие и маркирующие средства.

35. Частные охранники имеют право применять специальные средства в следующих случаях (отметить неверный ответ):

- а) для отражения нападения, непосредственно угрожающего их жизни и здоровью, а охранники и для отражения нападения, непосредственно угрожающего жизни и здоровью охраняемых граждан;
- б) для задержания лица, совершившего административное правонарушение;
- в) для пресечения преступления против охраняемого ими имущества, когда правонарушитель оказывает физическое сопротивление.

36. Не является каналом утечки речевой информации:

- а) акустические;
- б) виброакустические;
- в) акустоэлектрические;
- г) электромагнитные;
- д) оптико-электронные (лазерные).

37. Что не относится к этапам изучения объекта:

- а) определение вероятного противника и оценка его оперативно-технических возможностей по проникновению в помещение;
- б) изучение расположения помещения и его окружения;
- в) изучение порядка работы близлежащих супермаркетов;
- г) изучение режима посещения помещения, порядка установки в нем предметов интерьера, мебели, проведения ремонтных работ;

38. Классификация способов проверки выделенного помещения с помощью универсального поискового прибора ST-031 «Пиранья» (что не относится):

- а) контроль радиоэфира;
- б) визуальный осмотр;
- в) проверка предметов интерьера;
- г) проверка электронных приборов;
- д) проверка проводных коммуникаций;
- е) проверка автомобилей, находящихся вдали от здания.

39. Охранники не имеют право применять огнестрельное оружие в следующих случаях:

- а) для отражения нападения, когда его собственная жизнь подвергается непосредственной опасности;

- б) для предотвращения побега задержанного лица из под охраны;
- в) для отражения группового или вооруженного нападения на охраняемое имущество;
- г) для предупреждения (выстрелом в воздух) о намерении применить оружие, а также для подачи сигнала тревоги или вызова помощи.

40. К административным мерам защиты информации не относится:

- а) организацию мероприятий направленных на минимизацию утечки информации через персонал, то есть подбор и расстановка кадров, создание благоприятного климата в коллективе и т.д.;
- б) разграничение прав на доступ к информации ограниченного пользования;
- в) запрет использования открытых каналов связи для передачи информации;
- г) контроль соблюдения требований по защите конфиденциальной информации.

41. Приборы наблюдения по принципу действия классифицируются (указать лишнее):

- а) электронно-магнитные;
- б) телевизионные;
- в) оптико-механические;
- г) эндоскопы.

42. Что не относится к способам сокрытия предметов:

- а) захоронение;
- б) утаивание;
- в) маскировка;
- г) помещение объекта в специальное хранилище.

43. Прицельная дальность стрельбы из ПМ:

- а) 50м;
- б) 100м;
- в) 75м.

44. Прицельная дальность стрельбы из АК-74:

- а) 500м;
- б) 750м;
- в) 1000м.

45. Начальная скорость полета пули ПМ:

- а) 100 м/с;
- б) 315 м/с;
- в) 900 м/с.

46. Начальная скорость полета пули АК-74:

- а) 100 м/с;
- б) 315 м/с;

в) 900 м/с.

47. Калибр автомата Калашникова АК-74:

а) 7,62 мм;

б) 9 мм;

в) 5,45 мм.

48. Огневой рубеж в тире – это:

а) место для построения и подготовки очередной смены, которое размещается в тылу на безопасном расстоянии (не менее 5 м) от огневого рубежа;

б) место, с которого разрешено ведение огня по условиям выполняемых упражнений;

в) место учета, выдачи и сдачи неизрасходованных боеприпасов, которое размещается в тылу на удалении (3-10м) от исходного рубежа;

г) место для осмотра мишеней и оценки результатов стрельбы, которое размещается на расстоянии 1-2 м от линии мишеней.

49. При проведении стрельб запрещается:

а) По команде «Снарядить магазин» снаряжать магазин необходимым количеством патронов;

б) Касаться спускового крючка (в том числе в паузах между выстрелами при стрельбе в неограниченное время), кроме моментов прицеливания и ведения огня. При этом оружие должно быть направлено в сторону мишеней;

в) по команде «Приготовиться к стрельбе» извлекать пистолет из кобуры.

50. Калибр – это:

а) участок внутренней поверхности ствола между казённой частью и дульным срезом;

б) кривая линия, описываемая центром тяжести пули в полете;

в) расстояние между противоположными полями нарезов.

Специальная подготовка: ПК-21

1. Признаки какой защитной реакции организма относится - чрезмерное возбуждение, множество движений, театральные позы?

а) нервная дрожь;

б) двигательное возбуждение;

в) истерика;

г) плач.

2. Ладонь свободной руки положить на грудь пострадавшего и подстроить свое дыхание под ритм его дыхания следует в следующем состоянии:

а) реакция горя;

б) двигательное возбуждение;

в) нервная дрожь;

г) ступор.

3. Первая помощь – это...

- а) квалифицированная помощь, которую оказывает приехавшая на место ДТП бригада скорой медицинской помощи;
- б) помощь, оказываемая врачом, случайно оказавшимся на месте ДТП;
- в) предварительные действия по спасению жизни или здоровья пострадавшего до оказания квалифицированной медицинской помощи.

4. Как правильно снимать одежду с пострадавшего, получившего повреждение руки или ноги?

- а) одежду следует сначала снять с поврежденной конечности.
- б) одежду следует сначала снять с неповрежденной конечности.
- в) последовательность действий не имеет значения.

5. Человек в состоянии покоя вдыхает 500 мл воздуха – это...

- а) резервный объем воздуха;
- б) дыхательный объем воздуха;
- в) жизненная емкость легких.

6. ... сопровождаются потерей сознания, тошнотой, рвотой, сильными головными болями, головокружением. Часто придя в сознание, больной не помнит, что с ним произошло.

- а) переломы;
- б) ушибы;
- в) ранения;
- г) травмы черепа

7. Каким образом проводится сердечно-легочная реанимация пострадавшего?

- а) искусственная вентиляция легких и непрямой массаж сердца: вначале 1 вдох методом «Рот ко рту», затем 45 надавливаний на грудину.
- б) непрямой массаж сердца и искусственная вентиляция легких: вначале 5 надавливаний на грудину, затем 1 вдох методом «Рот ко рту»
- в) непрямой массаж сердца и искусственная вентиляция легких: вначале 30 надавливаний на грудину, затем 2 вдоха методом «Рот ко рту».

8. Каковы признаки кровотечения из крупной артерии и первая помощь при ее ранении?

- а) одежда быстро пропитывается кровью, кровь темного цвета вытекает из раны пассивно. Накладывается давящая повязка на место ранения.
- б) одежда пропитана кровью, кровь алого цвета вытекает из раны пульсирующей струей. Накладывается кровоостанавливающий жгут выше места ранения не менее чем на 3-5 см.

в) одежда пропитывается кровью только в месте ранения (цвет крови не имеет значения), кровь вытекает из раны пассивно. Накладывается кровоостанавливающий жгут ниже места ранения не менее чем на 3-5 см.

9. Как правильно выбрать место наложения давящей повязки при венозном кровотечении?

- а) наложить на обработанную рану;
- б) выше раны на 10-15 см;
- в) ниже раны на 30 см;
- г) на 20- 25 см ниже раны;
- д) на 10- 15 см ниже раны.

10. Во время тяжёлой физической работы в помещении с высокой температурой воздуха и влажностью возможен

- а) солнечный удар;
- б) травматический шок;
- в) травматический токсикоз;
- г) тепловой удар.

11. В каких случаях транспортировка пострадавших осуществляется сидя?

- а) Повреждения нижних конечностей и органов брюшной полости.
- б) травмами шеи и грудной клетки; переломами верхних конечностей или ключицы.
- в) Травмы груди.

12. При носовом кровотечении у пострадавшего необходимо:

- а) уложить пострадавшего на спину, вызвать врача.
- б) придать ему положение полусидя, запрокинуть голову назад, обеспечить охлаждение переносицы.
- в) придать ему положение полусидя, голову наклонить вперед, обеспечить охлаждение переносицы.

13. Что из нижеперечисленного является характерным симптомом вывиха?

- а) Боль в конечности, общая слабость
- б) Боль в конечности, деформация области сустава, отсутствие движения в суставе.
- в) Резкая боль, отек, патологическая подвижность

14. Как правильно оказать первую помощь при вывихе конечности?

- а) постараться вправить вывих и зафиксировать конечность.
- б) зафиксировать конечность в положении, которое она приняла после травмы, приложить к поврежденному суставу пузырь со льдом или холодной водой.

15. Какова первая помощь при наличии признаков термического ожога второй степени (покраснение и отек кожи, образование на месте ожога пузырей, наполненных жидкостью, сильная боль)?

а) полить ожоговую поверхность холодной водой, смазать спиртовой настойкой йода, накрыть стерильной салфеткой и туго забинтовать. Дать болеутоляющее средство из индивидуальной аптечки.

б) вскрыть пузыри, очистить ожоговую поверхность от остатков одежды, накрыть стерильной салфеткой (не бинтовать), приложить холод, поить пострадавшего водой.

в) пузыри не вскрывать, остатки одежды с обожженной поверхности не удалять, рану накрыть стерильной салфеткой (не бинтовать), приложить холод, дать болеутоляющее средство из индивидуальной аптечки (при отсутствии аллергии на него) и поить пострадавшего водой.

16. Как оказать первую помощь при обмороке?

а) Уложить, приподняв ноги, обеспечить приток свежего воздуха, дать понюхать нашатырный спирт, побрызгать в лицо холодной водой.

б) Перенести в прохладное место, уложить, охлаждать голову и область сердца, напоить холодным напитком.

в) Уложить, согреть, напоить горячим напитком.

17. При открытом повреждении живота необходимо

а) Дать больному питьё. На рану накладывают асептическую повязку

б) На рану накладывают асептическую повязку. При выпадении в рану петель кишечника или сальника органы вправить. Накрыть рану стерильной марлевой салфеткой или хорошо проглаженной хлопчатобумажной тканью и туго забинтовать для того чтобы повязка лучше держалась

в) Нет правильного ответа

г) На рану накладывают асептическую повязку. При выпадении в рану петель кишечника или сальника органы не вправляют, необходимо накрыть их стерильной марлевой салфеткой или проглаженной хлопчатобумажной тканью и рыхло забинтовать

18. Когда должен применяться непрямой массаж сердца?

а) после освобождения пострадавшего от опасного фактора

б) при повышении артериального давления

в) при отсутствии пульса

г) при применении искусственного дыхания

д) при кровотечении

19. В каких случаях транспортировка пострадавших осуществляется в полусидячем положении с вытянутыми ногами

а) Похолодание тела, потеря сознания

б) При ранениях шеи и при значительных повреждениях верхних конечностей;

в) Деформация черепа, очковая гематома

20. Как правильно оказать первую помощь при ушибе?

- а) Наложить холодный компресс, обеспечить ушибленному органу покой
- б) Наложить согревающий компресс
- в) Осторожно растереть травмированный участок, наложить повязку
- г) Смазать место ушиба йодом

21. В каком случае необходимо накладывать герметизирующую повязку?

- а) При проникающем ранении грудной клетки
- б) При проникающем ранении живота
- в) При черепно-мозговой травме
- г) При артериальном кровотечении
- д) При повреждении голеностопного сустава

22. В случае травматического шока следует:

а) Проведение мероприятий по прекращению действия травмирующих факторов. Снять одежду или ослабить ее давление. Дать понюхать нашатырный спирт. Наложить на лоб холодный компресс. Обеспечить приток свежего воздуха. Организовать вызов к месту происшествия скорой медицинской помощи.

б) Уложить пострадавшего на спину. Дать понюхать нашатырный спирт. Наложить теплые примочки на лоб и затылок.

в) Проведение мероприятий по прекращению действия травмирующих факторов. Восстановление нарушенного дыхания и сердечной деятельности (первичное реанимационное пособие). Временная остановка кровотечения. Борьба с болью (иммобилизация). Закрывание ран стерильными (чистыми) повязками. Придание пострадавшему наиболее удобного положения (функциональная укладка). Обеспечить приток свежего воздуха. Организовать вызов к месту происшествия скорой медицинской помощи.

23. Что нужно сделать с пострадавшим, который упал с высоты, и получил паралич ног?

а) Полный покой. Пострадавшего укладывают спиной на щит, положенный на носилки. Под поясничный отдел подкладывают небольшой валик. Если щита нет, пострадавшего можно транспортировать на носилках в положении на животе, подложив под грудь и бедра одежду или свернутое одеяло. Срочная госпитализация

б) Пострадавшего усаживают сидя. Под поясничный отдел подкладывают небольшой валик. Срочная госпитализация

в) Пострадавшего укладывают спиной на мягкие носилки. Под поясничный отдел подкладывают небольшой валик. Если носилок нет, пострадавшего можно транспортировать на руках. Срочная госпитализация

23. Для чего предназначено Средство перевязочное гемостатическое стерильное «Гемостоп»?

- а) Обеспечивает стерильную асептическую повязку.
- б) Обеспечивает иммобилизацию поврежденной конечности.

в) Обеспечивает эффективную остановку интенсивных кровотечений при ранениях шеи.

24. На каком расстоянии от раны накладывается резиновый жгут кровоостанавливающий:

- а) жгут накладывать выше раны, отступив 10-12 см или на ширину ладони;
- б) жгут накладывать выше раны, отступив 5-7 см или на ширину ладони;
- в) жгут накладывать ниже раны, отступив 5-7 см или на ширину ладони.

25. Время наложения жгута (на лице или открытых участках тела, на записке под туром жгута) для его контроля?

- а) летом – до 2 ч, зимой – до 1 часа;
- б) летом – до 1 ч, зимой – до 30 мин;
- в) летом – до 30 мин, зимой – до 50 мин.

26. При наличии в ране брюшной полости выпавших органов (петля кишки, прядь большого сальника):

- а) их нельзя вправлять в брюшную полость; следует наложить влажную повязку;
- б) необходимо их вправить в брюшную полость; следует наложить влажную повязку;
- в) дать пострадавшему обезболивающие препараты.

27. При оказании первой помощи пострадавшим с термической травмой необходимо:

- а) Немедленно убрать из раны посторонние прилипшие предметы;
- б) Никаких манипуляций на ожоговых ранах не проводить;
- в) В целях обезболивания проколоть и удалить пузыри на ране.

28. Транспортировать раненого вниз или вверх следует:

- а) всегда головой вниз;
- б) всегда головой вверх;
- в) головой либо вверх либо вниз.

29. Необходимым предварительным условием медицинского вмешательства является:

- а) дача согласия на медицинское вмешательство;
- б) отказ от медицинского вмешательства;
- в) все вышеперечисленное.

30. Из количественных критериев уровня общественного здоровья населения главным показателем здоровья нации является показатель:

- а) уровня детской смертности;
- б) трудового потенциала населения;
- в) ожидаемой продолжительности жизни;
- г) младенческой смертности;

д) перинатальной смертности.

31. Отказ в оказании медицинской помощи не допускается:

а) при оказании медицинской помощи в соответствии с программой государственных гарантий бесплатного оказания гражданам медицинской помощи и взимание платы за ее оказание медицинской организацией, участвующей в реализации этой программы, и медицинскими работниками такой медицинской организации;

б) при оказании медицинской помощи в соответствии с программой государственных гарантий бесплатного оказания гражданам медицинской помощи;

в) при оказании медицинской помощи в экстренной форме медицинской организацией и медицинским работником гражданину;

г) при оказании медицинской помощи в соответствии с ППГ бесплатного оказания гражданам медицинской помощи и взимание платы за ее оказание медицинской организацией и медицинскими работниками.

32. Медицинское вмешательство без согласия гражданина, одного из родителей или иного законного представителя допускается (может быть несколько вариантов ответа):

а) если медицинское вмешательство необходимо по экстренным показаниям для устранения угрозы жизни человека и если его состояние не позволяет выразить свою волю или отсутствуют законные представители;

б) в отношении лиц, страдающих заболеваниями, представляющими опасность для окружающих или страдающих тяжелыми психическими расстройствами в отношении лиц, совершивших общественно опасные деяния (преступления);

в) медицинское вмешательство не допускается ни при каких обстоятельствах;

г) только при проведении судебно-медицинской экспертизы и (или) судебно-психиатрической экспертизы.

33. К видам медицинской помощи относятся:

а) первичная медико-санитарная помощь; специализированная, в том числе высокотехнологичная, медицинская помощь; скорая, в том числе скорая специализированная, медицинская помощь; паллиативная медицинская помощь.;

б) первичная медико-санитарная помощь специализированная, в том числе высокотехнологичная, скорая медицинская помощь;

в) первичная медико-санитарная помощь специализированная;

г) все перечисленное верно.

34. К числу основных критериев здорового образа жизни относят:

а) устранение вредных привычек;

б) рациональное питание, устранение вредных привычек, физическую активность;

в) высокий уровень платежеспособности населения;

в) физическую активность.

35. При попадании слезоточивых и раздражающих веществ в глаза необходимо:

- а) протереть глаза масляным тампоном;
- б) протереть глаза сухой ветошью;
- в) промыть глаза обильной струей теплой воды, затем 2% раствором бикарбоната натрия (соды).

36. Первым действием (первым этапом) при оказании первой помощи является:

- а) предотвращение возможных осложнений;
- б) прекращение воздействия травмирующего фактора;
- в) правильная транспортировка пострадавшего.

37. Транспортировка пострадавшего в положении лежа на спине с согнутыми в коленях ногами рекомендуется:

- а) при травмах брюшной полости, а также при ранениях грудной клетки;
- б) с повреждениями позвоночника, находящихся в бессознательном состоянии;
- в) при ранениях шеи и при значительных повреждениях верхних конечностей.

38. В положении лежа на животе транспортируют пострадавших:

- а) со значительными кровопотерями и при шоке
- б) при травмах и заболеваниях органов брюшной полости, переломе костей таза;
- в) с повреждениями позвоночника, находящихся в бессознательном состоянии.

39. Человека необходимо расположить на боку в том случае, если он:

- а) находится без сознания;
- б) получил ожог или травму задней стороны тела (спина, задняя часть бедер);
- в) мучается приступами рвоты;
- г) все вышеперечисленное.

40. В системе этапного лечения раненых и больных не предусматривается следующий вид медицинской помощи:

- а) первая помощь;
- б) доврачебная медицинская помощь;
- в) квалифицированная медицинская помощь;
- г) специализированная медицинская помощь;
- д) нетрадиционная медицинская помощь.

ДИСЦИПЛИНА «СТАТИСТИКА»

Статистика: ОПК-1

1. Статистика изучает:

- а) единичные и массовые общественные явления
- б) массовые общественные явления

в) единичные общественные явления

2. Вариация – это:

а) характеристика объекта или явления материального мира

б) колеблемость значений того или иного признака у отдельных единиц совокупности

в) независимый признак, оказывающий влияние на другой признак

3. Факторные признаки – это:

а) зависимые признаки

б) независимые признаки

в) Зависимые и независимые признаки

4. Под объектом статистического наблюдения понимается:

а) первичный элемент объекта статистического наблюдения

б) совокупность общественных явлений и процессов

в) перечень показателей, подлежащих регистрации

5. Под единицей наблюдения понимается:

а) первичный элемент объекта статистического наблюдения

б) совокупность общественных явлений и процессов

в) перечень показателей, подлежащих регистрации

6. Программа статистического наблюдения представляет собой:

а) перечень работ, которые нужно провести в процессе подготовки и проведения наблюдения

б) перечень вопросов, на которые необходимо получить ответы в процессе проведения наблюдения

в) перечень ответов, полученных в результате наблюдения.

7. Статистическая совокупность – это:

а) множество объектов, объединенных единой закономерностью

б) группа элементов (отдельные процессы и явления)

в) массовое общественное явление, изучаемое статистикой

8. Единица статистической совокупности – это:

а) единица статистической группировки

б) составной элемент статистической совокупности

в) отчетная единица

9. Статистическое исследование состоит из этапов:

а) анализ и выводы

б) сбор информации и её обобщение

в) статистическое наблюдение, сводка и группировка, анализ данных

10. Статистическая отчётность это:

- а) форма организации статистического наблюдения
- б) совокупность учетных признаков (показателей)
- в) информационный способ получения данных

11. Расхождение между расчетными значениями признака в выборочной совокупности и действительными значениями признака в генеральной совокупности – это:

- а) ошибка метода расчета
- б) ошибка репрезентативности
- в) ошибка регистрации

12. При проведении статистического наблюдения критическим моментом является:

- а) дата начала наблюдения
- б) время, по состоянию на которое регистрируются данные
- в) период проведения наблюдения
- г) дата окончания наблюдения

13. К организационным вопросам при подготовке и проведении статистического наблюдения не относится:

- а) подготовка кадров
- б) решение финансовых вопросов
- в) выбор срока наблюдения
- г) установление объекта наблюдения

14. Задачей статистического наблюдения является:

- а) расчет обобщающих показателей
- б) сбор массовых данных об изучаемых явлениях (процессах)
- в) выявление количественных закономерностей
- г) первичная обработка и сводка данных

15. Признаки элементов статистической совокупности бывают только:

- а) количественные
- б) количественные и качественные
- в) качественные
- г) количественные, качественные и безразмерные

16. Совокупность – это:

- а) любое предметное множество явлений природы и общества
- б) множество элементов, обладающих общими признаками
- в) реально существующее множество однородных элементов, обладающих общими признаками и внутренней связью
- г) множество признаков изучаемого социально-экономического явления

17. При проведении статистического наблюдения критическим моментом является:

- а) дата начала наблюдения
- б) время, по состоянию на которое регистрируются данные
- в) период проведения наблюдения
- г) дата окончания наблюдения

18. Какие графики могут использоваться для изображения рядов распределения?

- а) кривая концентрации
- б) кумулята
- в) знаки Варзара
- г) радиальная диаграмма

19. Статистическая сводка – это процесс:

- а) систематизации информации
- б) образования однородных групп
- в) получения первичной информации

20. Статистическая группировка – это процесс:

- а) систематизации информации
- б) образования групп единиц совокупности однородных в каком-либо отношении
- в) расчета обобщающих показателей

21. Числовые значения количественного признака в ряду распределения называют:

- а) частотами
- б) вариантами
- в) частостями

22. Абсолютное число отдельных вариантов признака называют:

- а) частотами
- б) вариантами
- в) частостями

23. Дискретные вариационные ряды основаны на:

- а) прерывных признаках
- б) непрерывных признаках
- в) атрибутивных признаках

24. В дискретном вариационном ряду значения признака выражены в виде:

- а) дробного числа
- б) целого числа
- в) интервала

25. Абсолютными показателями называются:

- а) обобщающие показатели, которые представляют собой частное от деления одного показателя на другой
- б) форма количественного выражения статистических показателей, характеризующая размеры социально-экономических явлений
- в) обобщающие показатели, характеризующие типичный уровень явления и отражающие величину признака в расчете на единицу совокупности

26. Относительными показателями называются:

- а) обобщающие показатели, которые представляют собой частное от деления одного показателя на другой
- б) суммарные обобщающие показатели, характеризующие размеры социально-экономических явлений
- в) обобщающие показатели, характеризующие типичный уровень явления и отражающие величину признака в расчете на единицу совокупности

27. Относительными величинами структуры называют показатели, характеризующие:

- а) долю отдельных частей изучаемой совокупности во всем ее объеме
- б) степень распространения или уровень развития того или иного явления в определенной среде
- в) соотношение отдельных частей целого между собой.

28. Относительными величинами интенсивности называют показатели, характеризующие:

- а) долю отдельных частей изучаемой совокупности во всем ее объеме
- б) степень распространения или уровень развития того или иного явления в определенной среде
- в) соотношение отдельных частей целого между собой

29. Относительными величинами координации называют показатели, характеризующие:

- а) долю отдельных частей изучаемой совокупности во всем ее объеме
- б) степень распространения или уровень развития того или иного явления в определенной среде
- в) соотношение отдельных частей целого между собой

30. Показатель, характеризующий соотношение между отдельными частями совокупности, называется:

- а) относительным показателем структуры
- б) относительным показателем координации
- в) относительным показателем интенсивности
- г) относительным показателем сравнения

31. **Ряд распределения может иметь:**

- а) две медианы
- б) только одну медиану
- в) более двух медиан

32. **При расчете средней величины вес каждой варианты уменьшен в 3 раза.**

В этом случае средняя величина:

- а) не изменится
- б) увеличится в 3 раза
- в) уменьшится в 3 раза

33. **Мода – это значение признака:**

- а) наиболее часто встречающаяся в совокупности
- б) среднее значение признака
- в) минимальное значение признака в совокупности

34. **Медиана находится в:**

- а) начале ряда распределения
- б) в середине ряда распределения
- в) в конце ряда распределения

35. **Имеются следующие данные по предприятию:**

Цех	Количество изделий, шт.	Трудоемкость 1 шт., чел/час
1	200	2,0
2	220	1,6
3	180	2,2

Определите среднюю трудоемкость изделия, чел/час:

- а) 1,93
- б) 1,91
- в) 1,50

36. **Имеются данные по трем предприятиям:**

Фабрики	Фактический выпуск продукции за отчетный период, тыс. руб.	Процент выполнения плана
1	340	95
2	470	100
3	630	114

Определите средний процент выполнения плана по трем предприятиям в целом:

- а) 104,3
- б) 110,0

- в) 85,2
- г) 90,0

37. Из отчетов трех предприятий известно, что фактический выпуск продукции в отчетном периоде составил соответственно: 316,1; 318,6; 419,2 тыс. руб. План выпуска продукции был выполнен первым предприятием на 100%, вторым – на 106%, третьим – на 94%.

Определите средний процент выполнения плана по трем предприятиям вместе, %:

- а) 99,2
- б) 99,4
- в) 100,0.

38. Для оценки степени однородности совокупности можно использовать:

- а) коэффициент знаков Фехнера
- б) коэффициент вариации
- в) коэффициент корреляции рангов
- г) эмпирическое корреляционное отношение

39. Вариация – это:

- а) различие значений какого-либо признака у разных единиц совокупности
- б) разность между верхними и нижними границами интервала
- в) различие в значениях отдельных признаков

40. Дисперсия измеряется:

- а) только в рублях
- б) в единицах меры осередняемого признака
- в) не имеет единиц измерения

41. К показателям вариации не относится:

- а) размах вариации
- б) дисперсия
- в) средняя системная
- г) среднее линейное отклонение
- д) среднее квадратическое отклонение
- е) коэффициент вариации

42. Совокупность тем однороднее, чем значение дисперсии:

- а) больше
- б) меньше
- в) не имеет значения

43. Если коэффициент вариации составляет 25%, то совокупность:

- а) умеренно однородная
- б) средней однородности

- в) однородная
- г) неоднородная

44. Если межгрупповая дисперсия составляет 61 % от общей дисперсии, то эмпирическое корреляционное отношение будет:

- а) 0,78
- б) 0,37
- в) 0,53

45. Если общая дисперсия $\sigma^2 = 0,77$, а эмпирическое корреляционное отношение $\eta = 0,72$, то межгрупповая дисперсия будет:

- а) 0,67
- б) 0,40
- в) 0,55

46. Между различными явлениями и их признаками выделяют два типа связей:

- а) функциональная и жестко детерминированная
- б) функциональная и статистическая
- в) стохастически детерминированная и вероятностная

47. По количеству факторов, действующих на результативный признак, статистические связи могут быть:

- а) прямолинейные и криволинейные
- б) прямые и обратные
- в) однофакторные и многофакторные

48. В линейном уравнении коэффициент регрессии (а) показывает:

- а) тесноту связи
- б) долю дисперсии «у», зависимую от «х»
- в) на сколько в среднем изменится «у» при изменении «х» на одну единицу
- г) ошибку коэффициента корреляции
- д) на сколько % изменится «у» при изменении «х» на 1 %

49. С помощью корреляционного анализа можно:

- а) измерить тесноту связи между варьирующими признаками
- б) установить степень влияния независимых переменных на зависимую

50. С помощью регрессионного анализа можно:

- а) измерить тесноту связи между варьирующими признаками
- б) установить степень влияния независимых переменных на зависимую

51. Ряд динамики характеризует:

- а) изменение явления во времени

- б) распределение единиц совокупности по какому-либо признаку
- в) распределение единиц совокупности по территории страны

52. Время в статистике – это:

- а) ряд расположенных в хронологической последовательности числовых значений статистического показателя, характеризующих изменение явления во времени
- б) показатели, числовые значения которых составляют динамический ряд
- в) моменты или периоды времени, к которым относятся уровни ряда

53. Назовите вид ряда динамики, показатели которого характеризуют численность работников предприятия на первое число каждого месяца:

- а) моментный с равными интервалами
- б) интервальный с равным интервалом
- в) производный

54. Назовите ряд динамики, уровни которого характеризуют добычу нефти по региону в тоннах за каждый год десятилетнего периода:

- а) моментный с равными интервалами
- б) интервальный с равным интервалом
- в) производный

55. Под «трендом» понимается:

- а) устойчивое изменение уровня явления во времени, свободное от случайных колебаний
- б) устойчивое изменение уровня явления, свободное от случайных колебаний
- в) устойчивое изменение уровня явления во времени

56. В зависимости от базы сравнения индексы могут быть:

- а) плановые и отчетные
- б) отчетные и базисные
- в) цепные и базисные

57. В сводном количественном индексе в агрегатной форме изменение изучаемого явления в абсолютном выражении определяется как:

- а) разность знаменателя и числителя индекса
- б) разность числителя и знаменателя индекса
- в) произведение числителя и знаменателя индекса

58. Значение сводного индекса превышать 200 %:

- а) может
- б) не может

59. Индексы характеризуют изменение социально-экономических явлений:

- а) только в динамике

- б) только в пространстве
- в) в динамике и пространстве

60. Произведение сводных цепных индексов равно базисному индексу при соблюдении одного из условий:

- а) цепные индексы имеют постоянные веса
- б) базисные индексы имеют постоянные веса
- в) базисные и цепные индексы имеют постоянные веса

61. Объектом социально-экономической статистики может быть:

- а) только экономика страны
- б) только экономика страны и региона
- в) только экономика страны, региона, группы стран
- г) экономика страны, региона, группы стран, мировая экономика

62. Предметом социально-экономической статистики является:

- а) количественно-качественная характеристика массовых социально-экономических явлений и их результатов
- б) качественная характеристика массовых социально-экономических явлений и их результатов
- в) количественная характеристика массовых социально-экономических явлений и их результатов

63. Центральным моментом в изучении социально-экономической статистики является анализ:

- а) воспроизводства материальных благ и услуг
- б) воспроизводства и потребления материальных благ и услуг
- в) потребления материальных благ и услуг

64. Отличие статистики от других общественных наук состоит в том, что:

- а) статистика изучает количественно-качественную характеристику общественных явлений в конкретных условиях места и времени
- б) статистика изучает развитие явления в динамике
- в) статистика изучает структуру и взаимосвязи явлений

65. Под статистической методологией понимают:

- а) статистические показатели, категории и понятия
- б) статистические методы изучения массовых общественных явлений
- в) методы расчета статистических данных и изучения динамики явлений

66. Статистическое исследование состоит из этапов:

- а) анализ и выводы
- б) сбор информации и её обобщение
- в) статистическое наблюдение, сводка и группировка, анализ данных

67. Понятия «внутренняя экономика» и «национальная экономика»:

- а) идентичны
- б) не идентичны

68. Понятия «отрасль экономики» и «сектор экономики»:

- а) идентичны
- б) не идентичны

69. Что является основой системы статистического учета естественного движения населения:

- а) регистрация информации о событиях естественного движения
- б) характеристика лиц, участвующих в данном событии
- в) разработка определенной программы регистрации

70. Специальный коэффициент рождаемости рассчитывается:

- а) как отношение родившихся к средней численности населения
- б) как отношение родившихся к средней численности женщин репродуктивного возраста
- в) как отношения общего коэффициента рождаемости к коэффициенту жизненности

71. Имеются следующие данные о численности населения города, в тыс. человек:

Наличие населения на начало года – 4100

из них временно проживало – 28,0

Временно отсутствовало на начало года – 19,3

В течение года:

Родилось – 72,1,

в том числе у постоянного населения – 70

Умерло – 18,7,

в том числе постоянных жителей – 15

из них дети в возрасте до 1 года – 2,3

Вновь прибыло на постоянное жительство – 13,5

Уехало – 6,2.

Определите численность постоянного населения на конец года:

- а) 4153,6
- б) 4159,8
- в) 4171,2

72. Имеются следующие данные о численности населения города, в тыс. человек:

Наличие населения на начало года – 4100

из них временно проживало – 28,0

Временно отсутствовало на начало года – 19,3

В течение года:

Родилось – 72,1

в том числе у постоянного населения – 70

Умерло – 18,7

в том числе постоянных жителей – 15

из них дети в возрасте до 1 года – 2,3

Вновь прибыло на постоянное жительство – 13,5

Уехало – 6,2.

Определите численность наличного населения на конец года:

а) 4147,2

б) 4153,4

в) 4160,7

73. Имеются следующие данные о численности населения города, в тыс. человек:

Наличие населения на начало года – 4100

из них временно проживало – 28,0

Временно отсутствовало на начало года – 19,3

В течение года:

Родилось – 72,1, в том числе у постоянного населения – 70

Умерло – 18,7, в том числе постоянных жителей – 15

из них дети в возрасте до 1 года – 2,3

Вновь прибыло на постоянное жительство – 13,5

Уехало – 6,2.

Определите коэффициент естественного прироста постоянного населения, %:

а) 13,34

б) 13,24

в) 17,07

74. Отметить категории лиц, относящихся к экономически активному населению:

а) занятые в личном подсобном хозяйстве

б) занятые на предприятиях и учреждениях всех сфер деятельности

в) занятые в домашнем хозяйстве приготовлением пищи, уборкой помещений

75. По каким из ниже перечисленных обязательных условий трудоспособные лица в рабочем возрасте могут быть отнесены к безработным:

а) не имели работу, но занимались поиском и были готовы приступить к работе

б) студенты, учащиеся с отрывом от производства

в) были заняты в домашнем хозяйстве

г) выполняли работу без оплаты на семейном предприятии

76. Имеются следующие данные, млн. чел.:

Численность населения - 145

Уровень безработицы от всего населения - 6,4%

Численность занятых в экономике – 72

Определите численность экономически активного населения:

- а) 72
- б) 4,608
- в) 76,923
- г) 81,28

77. Полная восстановительная стоимость основных фондов может быть:

- а) только больше полной первоначальной
- б) только меньше полной первоначальной
- в) только равной полной первоначальной
- г) больше, меньше, равной полной первоначальной

78. Фондоотдача рассчитывается по отношению к:

- а) полной первоначальной стоимости на начало года
- б) полной восстановительной на конец года
- в) остаточной балансовой стоимости
- г) полной среднегодовой балансовой стоимости
- д) остаточной среднегодовой балансовой стоимости

79. Индекс выполнения договорных обязательств по срокам поставок находится в пределах:

- а) от 0% до 100%
- б) от 0% до 200%
- в) от 0% и более

80. Если стоимость фактически произведенного объема продукции всех видов продукции и каждого сорта в целом разделить на стоимость этого же объема продукции, но оцененного по средним для каждого вида продукции ценам, рассчитанных исходя из планового объема, то получится:

- а) индекс сортности
- б) выполнение плана по ассортименту
- в) выполнение плана по объему поставок

81. Реальные доходы – это:

- а) количество потребительских товаров, которые могут быть приобретены на заработную плату
- б) количество потребительских товаров, которые могут быть приобретены на конечные доходы

82. Прожиточный минимум -это:

- а) набор продуктов питания
- б) набор продуктов питания и расходы на непродовольственные товары и услуги, налоги, платежи

83. Номинальные доходы – это:

- а) заработная плата
- б) сумма начисленных доходов
- в) сумма начисленных доходов за вычетом налогов и обязательных платежей

84. Конечные доходы – это:

- а) заработная плата
- б) сумма начисленных доходов
- в) сумма начисленных доходов за вычетом налогов и обязательных платежей

85. Уровень бедности измеряется на основе исчисления показателей:

- а) индекса глубины бедности и остроты бедности
- б) прожиточного минимума и потребительской корзины

ДИСЦИПЛИНА «УПРАВЛЕНИЕ ПЕРСОНАЛОМ»

Управление персоналом: ПК-43

1. Разделом какого документа являются «порядок приема и увольнения работников», «основные обязанности работников», «рабочее время и его использование» ?

- а) Трудовой договор;
- б) Правила внутреннего трудового распорядка;
- в) Должностная инструкция.

2. К какому термину относится данное определение: «установленный комплекс обязанностей и соответствующих им прав, определяющий место и роль работника в организации»?

- а) должность;
- б) профессия;
- в) квалификация.

3. Для отечественных организаций работодателей наибольшую опасность представляют ...

- а) угрозы в адрес собственного персонала;
- б) угрозы со стороны собственного персонала;
- в) угрозы со стороны нештатных сотрудников.

4. Какие документы регулируют деятельность предприятия в целом

- а) устав, учредительный договор, правила внутреннего трудового распорядка
- б) положение о подразделах, моделях рабочих мест, должностных инструкциях, контрактах
- в) матрица функций, графики процессов, технологические карты
- г) делопроизводство, документы, классификаторы, типичные бланки данных

5. Основным законодательным инструментом обеспечения кадровой безопасности организаций – работодателей служит ...

- а) Конституция РФ;
- б) Трудовой кодекс РФ;
- в) Закон РФ «О безопасности».

6. Выбор варианта базовой стратегии организации в области обеспечения собственной безопасности по кадровому направлению деятельности находится в компетенции ...

- а) службы безопасности;
- б) топ менеджмента;
- в) службы персонала.

7. Признаки реальности решения в кадровой работе - это:

- а) превышение ресурсов организации ресурсоемкости решения;
- б) интервальная форма параметров решения;
- в) многовариантность решения;
- г) превышение плановых сроков реализации фактических.

8. Факторы оптимальности решений в кадровой работе - это:

- а) многовариантность;
- б) количество участников разработки;
- в) методы разработки;
- г) контроль выполнения.

9. При решении конкретных управленческих задач, связанных с обеспечением безопасности организации по кадровому направлению деятельности ...

- а) служба безопасности технически подчинена службе персонала;
- б) служба персонала технически подчинена службе безопасности;
- в) взаимная соподчиненность указанных служб зависит от решаемой задачи.

10. Основным методическим требованием к системе управления кадровой безопасностью организации выступает ...

- а) достаточность финансирования;
- б) комплексный подход к организации управления;
- в) строгое соблюдение конфиденциальности реализуемых мероприятий.

11. При ранжировании задач в рамках системы управления кадровой безопасностью организации должен обеспечиваться принцип приоритетности

- а) мероприятий по предотвращению потенциальных угроз;
- б) мероприятий по эффективному отражению потенциальных угроз;
- в) мероприятий по выявлению и наказанию субъектов реализованных угроз.

12. При ранжировании задач в рамках системы управления кадровой безопасностью организации должен обеспечиваться принцип приоритетности защиты ...

- а) высоколиквидных активов организации;
- б) конфиденциальной информации;
- в) сотрудников организации.

13. В эксплуатации системы управления кадровой безопасностью организации должны участвовать ...

- а) службы безопасности и персонала;
- б) указанные выше службы и руководителей структурных подразделений;
- в) все подразделения и сотрудники организации.

14. Затраты на эксплуатацию системы управления кадровой безопасностью организации должны быть ...

- а) соразмерны масштабам и вероятности ожидаемых угроз;
- б) соразмерны текущим финансовым возможностям организации;
- в) строго лимитированы.

15. При разработке «Положения о службе безопасности организации» необходимо регламентировать ...

- а) весь перечень ее функциональных обязанностей;
- б) пределы ее компетенции;
- в) весь перечень функциональных обязанностей и пределы компетенции.

16. Наиболее распространенным инструментом вербовки сотрудников организации со стороны конкурентов выступает ...

- а) шантаж;
- б) подкуп,
- в) прямые угрозы.

17. Наиболее распространенным инструментом вербовки сотрудников организации со стороны криминальных структур выступает ...

- а) шантаж;
- б) подкуп,
- в) прямые угрозы.

18. Признание заслуг работника выражается через:

- а) предоставление очередного отпуска
- б) повышение в должности
- в) своевременной выплатой заработной платы
- г) награждение почетной грамотой
- д) улучшением условий труда на рабочем месте

19. Ротация персонала осуществляется в целях (2 правильных ответа):

- а) повышения производительности труда
- б) повышения качества продукции
- в) снижения уровня конфликтности
- г) для получения работником новых профессиональных знаний
- д) понижения монотонности труда

20. Метод оценки персонала, предполагающий письменный отчет или устное выступление с анализом выполнения плана работы и личных обязательств, называется:

- а) анкетный опрос;
- б) интервью;
- в) шкалирование;
- г) парные сравнения;
- д) самооценка

21. Метод оценки персонала, предполагающий проведение беседа с работником в режиме «вопрос-ответ» называется:

- а) анкетный опрос;
- б) критический инцидент;
- в) интервью;
- г) ранжирование;
- д) шкалирование

22. Для обеспечения эффективного обучения сотрудников правилам обеспечения информационной безопасности руководителями структурных подразделений организации могут привлекаться специалисты ...

- а) службы безопасности;
- б) кадровой службы,
- в) службы информационных технологий;
- г) всех подразделений, работающих с конфиденциальной информацией.

23. Основная ответственность за обучение сотрудников правилам обеспечения информационной безопасности организации возложена ...

- а) на службу безопасности;
- б) на руководителей структурных подразделений,
- в) на кадровую службу.

24. За умышленное разглашение конфиденциальной информации своего работодателя сотрудник коммерческой организации ...

- а) может быть привлечен к уголовной ответственности;
- б) не может быть привлечен к уголовной ответственности;
- в) чаще всего не может быть привлечен к уголовной ответственности.

25. К руководителю структурного подразделения организации в случае нарушения подчиненными ему сотрудниками правил обеспечения информационной безопасности работодателя ...

- а) не могут быть применены административные санкции;
- б) могут быть применены административные санкции,
- в) могут быть применены административные санкции в случае, если подробные нарушения приобрели в подразделении системный характер.

26. Какой из перечисленных уровней формируется с учетом необходимости достижения конкурентных преимуществ на рынке труда:

- а) оперативный уровень маркетинга персонала
- б) высший уровень маркетинга персонала
- в) основной уровень маркетинга персонала
- г) стратегический уровень маркетинга персонала

27. Какие условия необходимы для эффективного взаимодействия кадровой службы с руководителями линейных и (или) функциональных подразделений:

- а) совместная ответственность за эффективное использование человеческих ресурсов организации
- б) создание кадровой службой эффективной системы управления персоналом
- в) использование линейными (функциональными) руководителями в ежедневной практике систем управления персоналом

28. При использовании каких нормативных материалов можно получить наиболее точные нормы труда:

- а) единые нормы
- б) типовые нормы
- в) микроэлементные нормативы
- г) укрупненные нормативы

29. Какой метод нормирования труда позволяет получить более точные нормы труда:

- а) опытный
- б) аналитический исследовательский
- в) нормирования по результатам суммарных наблюдений

30. Какое преимущество имеют опытно-статистические нормы труда:

- а) высокая точность
- б) возможность автоматизированного установления
- в) низкая трудоемкость установления
- г) полный учет влияющих факторов

ДИСЦИПЛИНА «ФИЗИЧЕСКАЯ КУЛЬТУРА»

Физическая культура: ОК-9

1. Физическая культура это:

- а) часть общей культуры, призванная развивать и совершенствовать физическое состояние человека
- б) часть общей культуры, совокупность материальных и духовных ценностей в сфере двигательной деятельности человека
- в) наука о природе двигательной деятельности человека
- г) выполнение физических упражнений, развитие физических качеств и занятия спортом.

2. Какова средняя величина частоты сердечных сокращений у студента основной медицинской группы в спокойном состоянии:

- 1) 50 уд/мин.
- 2) 70 уд/мин.
- 3) 90 уд/мин
- 4) 110 уд/мин.

3. Сила это:

- а) способность человека преодолевать внешнее сопротивление или противодействовать ему по средствам мышечных напряжений
- б) способность мышечными усилиями удерживать или перемещать большие веса
- в) способность поднять большой груз
- г) способность длительно выполнять силовые упражнения.

4. Физические упражнения – это ...

- а) естественные движения и способы передвижения
- б) движения, выполняемые на уроках физической культуры
- в) действия, выполняемые по определенным правилам
- г) сложные двигательные действия

5. Занятия физическими упражнениями отличаются от трудовых действий:

- а) интенсивностью
- б) задачами
- в) местом проведения
- г) временем проведения.

6. К объективным показателям самоконтроля относится:

- а) частота сердечных сокращений
- б) самочувствие
- в) аппетит
- г) настроение.

7. Жизненная ёмкость легких увеличивается в большей степени при занятиях:

- а) баскетболом
- б) греблей
- в) футболом
- г) туризмом.

8. Циклический вид спорта:

- а) спринтерский бег
- б) прыжки в воду
- в) синхронное плавание
- г) спортивная гимнастика.

9. При ортостатической пробе:

- а) измеряют максимально возможный выдох
- б) изменяют положение тела в пространстве
- в) применяют статическое натуживание
- г) выполняют приседания за заданный промежуток времени.

10. Меры профилактики переутомления:

- а) посидеть 3–4 минуты
- б) сменить вид деятельности
- в) прекратить выполнение действий, пройти обследование у врачей, выполнять их рекомендации
- г) лечь спать.

11. К активному отдыху относится:

- а) физкультурно-спортивное занятие
- б) сон
- в) отдых сидя
- г) водные процедуры.

12. Гибкость это:

- а) растяжение мышц человека на максимальную длину
- б) способность совершать максимальные по амплитуде движения
- в) способность выполнить «шпагат» и «мостик»
- г) подвижность суставов, эластичность связочного аппарата.

13. Гипокинезия это:

- а) увеличение двигательной активности человека
- б) снижение двигательной активности человека
- в) достаточная двигательная активность человека
- г) избыточная двигательная активность.

14. Пульсовой режим рациональной тренировочной нагрузки для студента основной медицинской группы:

- а) 90 уд/мин.
- б) 160 уд/мин.
- в) 200 уд/мин.
- г) 130 уд/мин.

15. Закаливание детей необходимо начинать:

- а) с парной бани
- б) с обливания холодной водой
- в) с воздушных процедур
- г) с хождения босиком.

16. К циклическим видам спорта не относится:

- а) волейбол
- б) стайерский бег
- в) плавание
- г) гребля.

17. Гибкость в большей степени развивается при занятиях:

- а) прыжками в длину
- б) художественной гимнастикой
- в) плаванием
- г) борьбой.

18. Каким упражнением проверить физическое качество – гибкость:

- а) подтягивание в висе на перекладине
- б) прыжки в длину с места
- в) наклон вперед из положения сидя, ноги врозь
- г) кувырок вперед

19. Спортивные игры отличаются от подвижных:

- а) ведением счёта
- б) строгими правилами
- в) спортивной формой
- г) количеством участников.

20. Контрольное испытание по пробеганию испытуемым максимальной дистанции за 12 минут называется:

- а) тест Купера
- б) проба Летунова
- в) тест Мюллера
- г) Гарвардский тест.

21. К основным физическим качествам относятся ...

- а) Рост, вес, объем бицепсов, становая сила
- б) Бег, прыжки, метания
- в) Сила, выносливость, быстрота, ловкость, гибкость
- г) Бег на 3 км, подтягивание, прыжок с места

22. Состояние здоровья обусловлено:

- а) условиями производственного труда
- б) образом жизни
- в) уровнем здравоохранения
- г) отсутствием болезней

23. Под техникой двигательных действий понимают:

- а) способ целесообразного решения двигательной задачи
- б) способ организации движений при выполнении упражнений
- в) последовательность движений при выполнении упражнений

24. Выносливость человека не зависит от:

- а) функциональных возможностей систем энергообеспечения
- б) быстроты двигательной реакции
- в) настойчивости, выдержки, умения терпеть

25. Понятие, отражающее прикладную направленность физического воспитания:

- а) физическое воспитание
- б) физическое состояние
- в) физическая подготовка
- г) физическая нагрузка.

26. Понятие «здоровье» можно классифицировать следующим образом:

- а) здоровье – это отсутствие болезней
- б) «здоровье» и «норма» - понятия тождественные
- в) здоровье – нормальное психосоматическое состояние человека, отражающее его полное физическое, психическое и социальное благополучие и обеспечивающее полноценное выполнение трудовых, социальных и биологических функций
- г) отсутствие вредных привычек у человека.

27. Одним из важнейших условий качества рабочей силы является:

- а) уровень физической подготовленности
- б) уровень здоровья и физического развития
- в) уровень теоретических знаний
- г) все вместе.

28. Основными элементами здорового образа жизни студентов выступают:

- а) закаливающие процедуры

- б) соблюдение режима труда и отдыха, питания и сна
- в) отказ от вредных привычек
- г) организация целесообразного режима двигательной активности
- д) все вместе

29. При физических нагрузках физиологические показатели увеличиваются:

- а) в 2-16 раз
- б) в 16-20 раз
- в) в 25-30 раз
- г) в 50-100 раз

30. Средствами ЛФК являются (несколько вариантов ответа):

- а) упражнения на тренажёрах с отягощениями
- б) естественные факторы природы
- в) физические упражнения
- г) отдельные виды спорта
- д) особый двигательный режим

31. Оптимальная физическая активность должна рассчитываться

- а) на основе усреднённых значений для различных групп населения
- б) индивидуально

32. Средний коэффициент физической активности – это:

- а) отношение суточных энергозатрат к основному обмену организма
- б) отношение количественного показателя временных затрат к уровню обмена веществ во время двигательной деятельности

33. Наиболее оптимальная частота занятий физической культурой и в недельном режиме для специальных медицинских групп:

- а) 5 раз в неделю по 35-45 минут
- б) 3 раза в неделю по 55-60 минут
- в) 1 раз в неделю по 90 минут

34. Контрольный тест по профессионально-прикладной физической подготовке независимо от пола:

- а) сгибание и разгибание рук в упоре лежа на полу
- б) функциональная проба на задержке дыхания (проба Штанге)
- в) прыжок в длину с места
- г) подтягивание на перекладине хватом сверху.

35. Эффективное средство восстановления работоспособности -это:

- а) массаж, контрастный душ
- б) гигиена одежды и обуви
- в) уход за полостью рта и зубами

г) здоровый образ жизни.

36. Регулярность занятий, рациональное чередование нагрузок и отдыха — это принцип:

- а) доступности
- б) динамичности
- в) систематичности
- г) периодичности

37. В каком году появились первые отечественные работы, где встречается термин «физическая культура»?

- а) 1756
- б) 1895
- в) 1911
- г) 1917

38. В какой стране зародился термин «физическая культура»?

- а) Италия
- б) Франция
- в) США и Англия
- г) Германия.

39. Соревновательная деятельность и подготовка к ней — это:

- а) спорт
- б) физическая подготовка
- в) физическое развитие
- г) физическое совершенство.

40. Что такое физическая рекреация?

- а) физический отдых
- б) восстановление
- в) двигательная активность
- г) спортивная травма.

41. Какой из перечисленных видов физической культуры является фоновыми?

- а) базовый
- б) рекреативный
- в) спорт
- г) реабилитационный.

42. Иными словами, двигательная реабилитация — это:

- а) физическая подготовка
- б) восстановление
- в) отдых

г) физическое развитие.

43. Какие задачи не решаются в процессе физического воспитания?

- а) идеологические
- б) оздоровительные
- в) образовательные
- г) воспитательные.

44. Что не входит в структуру физической культуры?

- а) физическое образование
- б) спорт
- в) физическая рекреация
- г) физическое восприятие.

45. Что отражает эмоциональное отношение к физической культуре?

- а) психика
- б) двигательная активность
- в) психофизическая активность
- г) ценностно-мотивационные компоненты.

46. В какой период времени появился термин «физическая культура»?

- а) в конце XIX в
- б) в середине XVIII в
- в) в XX в
- г) в начале XXI в.

47. Дайте определение физической культуры:

- а) физическая культура удовлетворяет биологические потребности
- б) физическая культура – средство отдыха
- в) физическая культура – специфический процесс и результат человеческой деятельности, средство и способ физического совершенствования личности
- г) физическая культура – средство физической подготовки.

48. Какой компонент не входит в структуру физического образования?

- а) спорт
- б) СМИ
- в) двигательная реабилитация
- г) физическая рекреация (отдых)

49. Верно ли утверждение: «...основным этапом в формировании физической культуры личности является образовательный период в жизни человека, т.е. с 5 до 30 лет»?

- а) верно
- б) неверно (7-25)

50. Недельной нормой двигательной активности студентов являются занятия физическими упражнениями в объеме:

- а) 4-6 ч
- б) 5-7 ч
- в) 16 ч
- г) 10-12 ч

51. Какой фактор не влияет на здоровье и продолжительность жизни человека?

- а) генетика
- б) образ жизни
- в) здравоохранение
- г) образование

52. Кто автор классификации темпераментов у людей?

- а) И. Павлов
- б) Гиппократ
- в) Ч. Дарвин
- г) И. Ньютон

53. Какому темпераменту соответствует слабый тип?

- а) холерик
- б) флегматик
- в) сангвиник
- г) меланхолик

54. Сколько часов, как правило, составляет норма монофазного здорового сна?

- а) около 10
- б) около 8
- в) 12
- г) 5-6

55. Сколько в среднем ккал составляет суточное потребление энергии у юношей?

- а) около 2,700
- б) больше 3,000
- в) около 3,500
- г) 4,000.

56. После приема алкоголя сразу наступает фаза возбуждения или:

- а) эйфория
- б) забвение
- в) амнезия
- г) гиперреактивность.

57. За сколько часов до физических упражнений следует употреблять пищу?

- а) 2-2,5
- б) 1-2
- в) 0,5-1
- г) 4-5.

58. Кто чаще других страдает раком легких?

- а) курильщики
- б) алкоголики
- в) наркоманы
- г) любители фаст-фуда.

59. Влияет ли физкультурно-спортивная деятельность на культуру межличностного общения?

- а) да, положительно
- б) да, отрицательно
- в) нет
- г) в исключительных случаях.

60. Главное условие здорового образа жизни:

- а) общество
- б) окружающая среда
- в) гигиена
- г) физическое самовоспитание.

61. Что такое закаливание?

- а) повышение устойчивости организма к факторам среды, путем систематического их воздействия на организм
- б) длительное пребывание на холоде, с целью привыкания к низким температурам
- в) перечень процедур для воздействия на организм холода
- г) купание в зимнее время.

62. Что такое личная гигиена?

- а) перечень правил для предотвращения инфекционных заболеваний
- б) совокупность гигиенических правил, выполнение которых способствует сохранению и укреплению здоровья
- в) правила ухода за телом, кожей, зубами
- ш) выполнение медицинских мероприятий по профилактике заболеваний.

63. Реабилитация это...

- а) дневной стационар
- б) комплекс лечебных мероприятий, направленных на восстановление здоровья

- в) способность организма восстанавливаться
- г) упражнения фитнеса.

64. Что такое механотерапия?

- а) восстановление функций с помощью трудовых процессов
- б) восстановление функций с помощью специальных аппаратов
- в) лечебный массаж
- г) занятия на тренажере.

65. Корректирующие упражнения...

- а) убирают лишний вес
- б) уменьшают дефекты осанки
- в) позволяют накачать мышцы
- г) расслабляют организм.

66. Для чего выполняются упражнения в равновесии?

- а) для улучшения вестибулярного аппарата
- б) для растяжки
- в) для исправления осанки
- г) для лечения дыхательной системы.

67. Сколько различают основных исходных положения?

- а) 5
- б) 3
- в) 7
- г) 10.

68. Для чего проводится лечебная дозированная ходьба?

- а) для лечения вестибулярного аппарата
- б) для нормализации походки после травмы
- в) для лечения сна
- г) для улучшения осанки.

69. Что такое терренкур?

- а) дозированная ходьба
- б) упражнение на тренажере
- в) дозированное восхождение
- г) улучшение зрения.

70. Тахикардия это...

- а) пониженное кровеносное давление
- б) токсикоз
- в) учащение сердцебиения
- г) нехватка кислорода в организме.

71. Кому противопоказана лечебная физкультура?

- а) людям в острой стадии заболевания
- б) слабослышащим
- в) астматикам
- г) людям с переломами.

72. Цианоз это...

- а) признак нарушения кровообращения
- б) болезнь печени
- в) яд
- г) напиток.

73. Выберите верное определение психофизиологической характеристики труда.

- а) потенциальная возможность человека выполнить целесообразную, мотивированную деятельность
- б) потеря интереса к работе, мотивации и прекращение деятельности
- в) изменения состояния систем и функций организма под влиянием определённой трудовой деятельности
- г) комплекс субъективных ощущений, сопровождающих развитие состояния утомления.

74. Что такое работоспособность?

- а) стремление самостоятельности в отборе знаний с учётом личных интересов и жёсткими рамками учебного плана и учебных программ
- б) понимание студентами нормального протекания их учебной деятельности
- в) трудности, которые сказываются на учебе и психоэмоциональном состоянии студентов
- г) потенциальная возможность человека выполнить целесообразную, мотивированную деятельность на заданном уровне эффективности в течение определённого времени.

75. Чем сопровождается утомление?

- а) отсутствием хорошо налаженных межличностных отношений
- б) формированием профессионального идеала как ориентировочной основы деятельности
- в) потерей интереса к работе, преобладанием мотивации на прекращение деятельности, негативными эмоциональными реакциями
- г) интеграцией личности со студенческой средой, принятием её ценностей, норм, стандартов поведения.

76. Какие выделяют виды утомления?

- а) физическое и умственное, острое и хроническое, нервно-эмоциональное и др.
- б) лимфатическое, эндокринное, эпителиальное и др.
- в) возбудимость, проводимость, сократимость, эластичность и др.

г) изотонический, изометрический, ауксотонический вид и др.

77. Какими признаками характеризуется усталость?

а) покраснение лица, головокружения, учащенное сердцебиение, нарушения памяти

б) чувство слабости, вялости, физиологического дискомфорта, нарушением протекания психических процессов

в) отвлекаемость внимания и гиперрасторможенность, которая проявляется с первых месяцев жизни

г) изменение массы тела, нарушения работы сердечно-сосудистой системы, нарушения ритма сердца.

78. Что такое произвольная релаксация?

а) расслабление мышц, до этого вовлечённых в различные виды активности, принятие спокойной позы

б) состояние покоя и расслабленности, возникающее вследствие снятия напряжения

в) отход ко сну

г) физкультурная пауза.

79. Что включает в себя теоретические знания, определяющие кругозор личности в сфере физической культуры:

а) направленность оценок и взглядов личной сферы в физической культуре

б) знание истории развития физической культуры, закономерности работы организма в двигательной деятельности

в) навыки эффективного выполнения физических упражнений

г) знания в сфере медицинской помощи при выполнении физических упражнения.

80. Что включает в себя предноминальный уровень развития физической культуры личности:

а) осознанное отношение к физической культуре личности

б) убеждение в ценностной значимости физической культуры

в) индифферентное отношение к физической культуре

г) отсутствие потребности в жизнедеятельной активности.

81. Что представляет собой мотивация к физической активности:

а) ежедневное самовнушение в необходимости занятий физической культурой

б) достижение оптимального уровня физической подготовленности

в) стать лучше в физическом плане

г) укрепление собственного здоровья.

82. Укажите психолого-значимые мотив к занятиям физической культурой:

а) улучшение внешнего вида за счет физических упражнений

- б) найти сподвижников к занятиям спортом
- в) физические упражнения благотворно влияют на психологическое состояние человека
- г) развитие личностных навыков в занятиях спортом и физической культурой.

83. Укажите одну из систем факторов, которые превращают потребность в практическую деятельность:

- а) сила воли
- б) стремление избавиться от вредных привычек
- в) сохранение здоровья
- г) установка, как внутренняя мобилизация, готовность к действию.

84. Какая организационная форма проведения спортивной работы существует в Германии:

- а) спортивные секции
- б) школьная спортивная группа
- в) инициативный спортивный клуб
- г) спортивный урок в школах.

85. Укажите индивидуальный фактор, благоприятствующий физической активности:

- а) человек думает, что он не относится к спортивному типу
- б) намерение заняться физической культурой
- в) опасение за личную безопасность

ДИСЦИПЛИНА «ЭКОНОМИЧЕСКИЙ АНАЛИЗ»

Экономический анализ: ПК-2

1. В состав краткосрочных обязательств при расчете коэффициента абсолютной ликвидности не включаются:

- а) задолженность участникам по выплате доходов
- б) доходы будущих периодов
- в) прочие краткосрочные обязательства
- г) краткосрочные кредиты

2. В расчете коэффициента абсолютной ликвидности не участвует показатель:

- а) краткосрочной дебиторской задолженности
- б) денежных средств
- в) краткосрочных финансовых вложений

3. В числитель формулы расчета коэффициента текущей ликвидности не включаются:

- а) денежные средства

- б) долгосрочная дебиторская задолженность
- в) расходы в незавершенном производстве
- г) запасы

4. Анализ ликвидности баланса заключается в:

- а) сравнении активов, сгруппированных по степени ликвидности, с обязательствами, объединенных по степени срочности их погашения
- б) сравнении сроков погашения дебиторской и кредиторской задолженности
- в) сравнении долгосрочных обязательств организации с источниками собственных средств
- г) сравнении собственных средств организации с ее текущими обязательствами

5. В процессе анализа ликвидности баланса к группе к группе быстрореализуемых активов (А2) относятся:

- а) нематериальные активы
- б) краткосрочные финансовые вложения
- в) расчеты с дебиторами
- г) материальные ресурсы

6. Коэффициент финансового рычага показывает:

- а) соотношение заемных и собственных средств
- б) соотношение собственных и заемных средств
- в) долю заемных средств в пассивах
- г) соотношение краткосрочных и долгосрочных обязательств

7. Коэффициент постоянного актива отражает:

- а) долю собственного капитала, используемого для финансирования внеоборотных активов
- б) долю активной части основных средств во внеоборотных активах
- в) долю обязательств, используемых для финансирования внеоборотных активов
- г) долю краткосрочных обязательств, используемых для финансирования внеоборотных активов

8. Коэффициент маневренности собственного капитала характеризует:

- а) скорость оборота собственных оборотных средств
- б) уровень финансового рычага
- в) долю собственного капитала, используемого для финансирования оборотных активов
- г) долю денежных средств в составе оборотных активов

9. Собственные оборотные средства определяются как:

- а) собственный капитал плюс долгосрочные обязательства минус краткосрочные обязательства
- б) собственный капитал минус краткосрочные обязательства
- в) собственный капитал минус внеоборотные активы

г) оборотные активы минус долгосрочные обязательства

10. Собственные оборотные средства определяются как:

а) собственный капитал плюс долгосрочные обязательства минус краткосрочные обязательства

б) собственный капитал минус краткосрочные обязательства

в) оборотные активы минус краткосрочные обязательства

г) оборотные активы минус долгосрочные обязательства

11. Коэффициент обеспеченности запасов собственными оборотными средствами отражает:

а) оборачиваемость материально-производственных запасов

б) степень участия собственного капитала в формировании запасов

в) степень участия долгосрочных обязательств в формировании запасов

г) обеспеченность запасов источниками финансирования

12. Показатель уровня брака рассчитывается как:

а) отношение себестоимости окончательно забракованных изделий к плановой производственной себестоимости товарной продукции

б) отношение себестоимости окончательно забракованных изделий по плановой себестоимости к фактической производственной себестоимости товарной продукции

в) отношение себестоимости окончательно забракованных изделий и расходов на исправление брака к фактической производственной себестоимости товарной продукции

13. Коэффициент ритмичности выпуска продукции рассчитывается как:

а) отношение выпуска продукции, рассчитанного на основании наименьшего декадного выпуска, к общему объему выпуска продукции по факту

б) отношение планового объема выпуска к фактическому объему, рассчитанному на основе наибольшего декадного выпуска

в) отношение фактического выпуска продукции в пределах плана или графика к общему объему выпуска продукции по плану

14. Объем продукции, недополученной за счет брака, рассчитывается как:

а) произведение объема товарной продукции на процент брака

б) отношение объема товарной продукции на процент брака

в) отношение стоимости забракованной продукции к себестоимости товарной продукции

15. Подсчет упущенных возможностей предприятия по выпуску продукции в связи с неритмичной работой осуществляется как:

а) разность между плановым и зачтенным выпуском продукции

б) разность между фактическим и плановым выпуском продукции

в) разность между фактическим и зачтенным выпуском продукции

16. Различие в процентах выполнения плана по отдельным видам продукции в натуральном выражении:

- а) не свидетельствует об изменении структуры выпуска продукции
- б) свидетельствует о том, что коэффициент выполнения плана по ассортименту окажется менее 100%
- в) свидетельствует об изменении структуры выпуска продукции

17. Показатель уровня качества продукции рассчитывается как:

- а) отношение продукции исчисленной в плановых ценах к объему продукции по цене 1-го сорта по плану
- б) отношение продукции исчисленной в ценах соответствующих сортов к объему продукции по цене 1-го сорта
- в) отношение продукции исчисленной в ценах соответствующих сортов в сопоставимых ценах к объему продукции исчисленной по сопоставимой цене 1-го сорта

18. Коэффициент выполнения плана по ассортименту рассчитывается как:

- а) отношение фактического выпуска продукции к плановому
- б) отношение фактического выпуска в пределах плана к плановому выпуску
- в) отношение максимального значения из фактического выпуска и планового к плановому выпуску

19. Какие факторы первого порядка влияют на изменение выработки одного рабочего:

- а) численность рабочих, техническая вооруженность труда, продолжительность рабочего дня
- б) количество дней отработанных одним рабочим, продолжительность рабочего дня, среднечасовая выработка
- в) численность работающих, удельный вес рабочих, среднечасовая выработка

20. По какому показателю можно определить наличие целодневных потерь рабочего времени:

- а) среднечасовая выработка рабочего
- б) среднее число дней отработанных в году одним рабочим
- в) средняя продолжительность рабочего дня
- г) численность рабочих

21. В знаменателе коэффициента по приему кадров отражается:

- а) численность принятых в отчетном периоде работников
- б) списочный состав работников на конец периода
- в) списочный состав работников на начало периода
- г) средняя за период численность работников

22. Среднегодовая выработка одного рабочего определяется как:

а) отношение объема товарной продукции к среднесписочной численности рабочих

б) отношение среднесписочной численности рабочих к объему товарной продукции

в) произведение объема товарной продукции и среднесписочной численности рабочих

23. В числителе коэффициента постоянства персонала отражается:

а) численность работников проработавших один месяц

б) численность работников, проработавших весь год

в) списочный состав работников на конец года

г) средняя за период численность работников

24. Абсолютное отклонение по численности рабочих определяется как:

а) разность между плановой и допустимой численностью рабочих

б) разность между фактической и допустимой численностью рабочих

в) разность между фактической и плановой численностью рабочих

25. Средняя продолжительность рабочего дня в часах определяется как:

а) отношение общего числа отработанных всеми рабочими за год человеко-часов к общему числу отработанных всеми рабочими за год человеко-дней

б) отношение общего числа отработанных всеми рабочими за год человеко-дней к общему числу отработанных всеми рабочими за год человеко-часов

в) произведение общего числа отработанных всеми рабочими за год человеко-часов и общего числа отработанных всеми рабочими за год человеко-дней

г) отношение общего числа отработанных всеми рабочими за год человеко-дней к среднесписочной численности рабочих

26. При анализе движения основных средств организации используют следующие коэффициенты:

а) коэффициент обновления, коэффициент прироста, коэффициент выбытия

б) коэффициент постоянства, коэффициент прироста, коэффициент выбытия

в) коэффициент текучести, коэффициент обновления, коэффициент прироста

г) коэффициент постоянства, коэффициент прироста, коэффициент выбытия, коэффициент обновления

27. Коэффициент выбытия основных средств определяется как:

а) отношение стоимости основных средств на начало периода к стоимости выбывших из эксплуатации основных средств за отчетный период

б) произведение стоимости выбывших из эксплуатации основных средств за отчетный период и стоимости основных средств на конец периода

в) отношение стоимости выбывших из эксплуатации основных средств за отчетный период к стоимости основных средств на конец периода

г) отношение стоимости выбывших из эксплуатации основных средств за отчетный период к стоимости основных средств на начало периода

28. В числителе коэффициента износа основных средств отражается:

- а) остаточная стоимость основных средств
- б) сумма начисленной амортизации
- в) первоначальная стоимость основных средств
- г) рыночная стоимость основных средств

29. В знаменателе коэффициента годности основных средств отражается:

- а) среднегодовая первоначальная стоимость основных средств
- б) среднегодовая остаточная стоимость основных средств
- в) сумма износа основных средств
- г) первоначальная стоимость основных средств на конец периода

30. Показатель фондовооруженности труда рассчитывается как:

- а) произведение среднегодовой стоимости промышленно-производственных основных фондов и среднесписочной численности рабочих в наибольшую смену
- б) отношение среднегодовой стоимости промышленно-производственных основных фондов к среднесписочной численности рабочих в наибольшую смену
- в) отношение среднегодовой стоимости машин и оборудования к среднесписочной численности рабочих в наибольшую смену
- г) отношение среднегодовой стоимости промышленно-производственных основных фондов к среднесписочной численности промышленно-производственного персонала

31. Опережающие темпы роста материальных затрат по сравнению с темпами роста объема выпуска товарной продукции свидетельствуют о:

- а) росте материалоотдачи
- б) повышении материалоемкости
- в) эффективном использовании материальных ресурсов

32. Материалоотдача рассчитывается как:

- а) отношение материальных затрат на выпуск продукции к объему товарной продукции
- б) отношение объема товарной продукции к материальным затратам на выпуск продукции
- в) произведение объема товарной продукции и материальных затрат на выпуск продукции
- г) отношение материальных затрат на выпуск продукции к себестоимости товарной продукции

33. Комплектный резерв увеличения выпуска товарной продукции в экономическом анализе определяется как:

- а) средняя величина по трем резервам: резерва по средствам труда, резерва по предметам труда, резерва по факторам труда

б) наименьшая величина из трех резервов: резерва по средствам труда, резерва по предметам труда, резерва по факторам труда

в) наибольшая величина из трех резервов: резерва по средствам труда, резерва по предметам труда, резерва по факторам труда

г) наименьшая величина из трех резервов: резерва по средствам труда, резерва по предметам труда, резерва факторам организации производства и управления

34. Отношение среднегодовой стоимости производственного оборудования к среднесписочной численности рабочих в наибольшую смену показывает уровень:

а) технической вооруженности труда

б) фондовооруженности труда

в) общей фондоотдачи

г) фондоемкости

35. Какие факторы первого порядка влияют на изменение фондоотдачи промышленно-производственных основных фондов:

а) фондоотдача активной части промышленно-производственных основных фондов, удельный вес активной части основных фондов

б) средняя стоимость промышленно-производственных основных фондов, фондоотдача активной части промышленно-производственных основных фондов

в) фондоотдача активной части промышленно-производственных основных фондов, время работы оборудования

г) фондоотдача активной части промышленно-производственных основных фондов, время работы оборудования, удельный вес активной части основных фондов

36. В знаменателе показателя затраты на 1 руб. товарной продукции отражается:

а) сумма результатов умножения объема выпуска i -го изделия и прямых переменных затрат в себестоимости i -го изделия

б) сумма результатов умножения объема выпуска i -го изделия и отпускной цены i -го изделия

в) сумма результатов умножения объема выпуска i -го изделия, прямых переменных затрат в себестоимости i -го изделия, количества изделий i -го вида

г) сумма результатов умножения объема выпуска i -го изделия, отпускной цены i -го изделия, количества изделий i -го вида

37. Уровень затрат на 1 руб. товарной продукции при увеличении отпускных цен на готовую продукцию при прочих равных условиях:

а) увеличивается

б) уменьшается

в) остается без изменений

г) для ответа на поставленный вопрос недостаточно информации

38. Факторная модель изменения уровня сдельной заработной платы за производство единицы изделия предполагает:

- а) сложения результатов умножения трудоемкости j -ой операции изготовления изделия на сдельную расценку за один нормо-час j -ой операции
- б) сложения результатов умножения трудоемкости j -ой операции изготовления изделия, сдельной расценки за один нормо-час j -ой операции и количества изготовленных изделий
- в) сложения результатов умножения трудоемкости j -ой операции изготовления изделия на количество изготовленных изделий

39. Какие факторы первого порядка оказывают влияние на абсолютное отклонение фонда заработной платы промышленно-производственного персонала (ППП):

- а) изменение численности ППП, изменение времени работы ППП
- б) изменение численности ППП, изменение средней заработной платы ППП
- в) изменение средней заработной платы ППП, изменение структуры ППП
- г) изменение численности ППП, изменение времени работы ППП, изменение структуры ППП

40. Какой фактор первого порядка не оказывает влияния на изменение материальных затрат на единицу изделия:

- а) фактор норм
- б) фактор цен
- в) рецептурный фактор
- г) фактор технической вооружённости труда

41. Выявление связи и зависимости между отдельными частями изучаемого предмета и объединение их в единое целое реализуется путем:

- а) корреляционного анализа
- б) синтеза
- в) регрессионного анализа

42. Научно-технический прогресс оказывает положительный результат на рост производительности труда, повышение уровня рентабельности, но при этом сопровождается усилением монотонности труда, приводит к загрязнению окружающей среды и т.д. Указанное утверждение демонстрирует реализацию принципа:

- а) все познается в движении
- б) все познается в взаимозависимости и причинно-следственных связях между явлениями
- в) все познается в единстве и борьбе противоположностей

43. Автором философского трактата «Рассуждение о методе» является:

- а) А. Арно
- б) П. Николь

в) Р. Декарт

44. Н. Лунский внес вклад в развитие:

- а) балансоведения
- б) теории и практики финансовых и коммерческих вычислений
- в) общетеоретического экономического анализа

45. Понятие «политическая арифметика» было впервые предложено:

- а) Н. Лунским
- б) А. Рощаховским
- в) У. Петти

46. В трактовке П. Самуэльсона «экономический анализ» является синонимом:

- а) современной экономической теории
- б) финансового менеджмента
- в) эконометрики

47. В общем виде управленческий анализ подразделяется на:

- а) внутренний производственный и внутренний финансовый
- б) внутренний производственный, внешний финансовый
- в) внутренний производственный, внутренний финансовый, внешний финансовый

48. Изучением экономических явлений и процессов на уровне отдельных субъектов хозяйствования занимается:

- а) микроэкономический анализ
- б) социально-экономический анализ
- в) макроэкономический анализ

49. Обоснование плановых заданий, а также выработка стратегической политики организации разрабатываются в результате проведения:

- а) ретроспективного анализа
- б) оперативного анализа
- в) прогнозного анализа

50. Балансовый метод анализа решает следующую задачу:

- а) оценки обеспеченности и полноты использования ресурсов предприятия
- б) определения наличия, направления и формы связи между показателями
- в) определения взаимосвязи в аддитивных факторных моделях

51. Эвристические методы экономического анализа включают:

- а) метод цепных подстановок и его разновидности
- б) балансовый метод и метод сравнения
- в) методы экспертных оценок

52. Логический прием, при котором последовательно выделяется влияние одного фактора и исключается действие всех других, называется:

- а) балансовый прием
- б) сравнение
- в) элиминирование
- г) трендовый анализ

53. Способ исследования причинных связей с помощью логической индукции заключается в том, что:

- а) исследование ведется от частного к общему
- б) исследование ведется от общего к частному
- в) исследование проводится формализованными методами в рамках соблюдения свойств системности и комплексности анализа

54. Модели экономического анализа, известные также как модели описательного характера, называются:

- а) дескриптивными
- б) нормативными
- в) предикативными

55. Система аналитических коэффициентов относится к моделям анализа:

- а) дескриптивным
- б) нормативным
- в) предикативным

56. Первичным критерием формирования типологии методов экономического анализ является их разделение на:

- а) логические и формализованные
- б) ретроспективные и оперативные
- в) документальные и фактические

57. Уровень временного ряда представлен как произведение трендовой, сезонной и случайной компонент в составе:

- а) мультипликативной модели
- б) аддитивной модели
- в) смешанной модели

58. Необходимым условием применения корреляционного анализа является:

- а) использование определенной последовательности расчетов: сначала изменения количественных, затем качественных показателей
- б) возможность измерения влияния факторов только в мультипликативных и аддитивно-мультипликативных моделях

в) наличие достаточно большого количества наблюдений об исследуемых величинах факторных и результативных показателей

59. Методика исследования влияния факторов, взаимодействие которых может дать несколько значений изменения результативного показателя, носит название:

- а) детерминированный анализ
- б) стохастический анализ
- в) динамический анализ

60. Использование ретроспективных статистических данных при математическом обосновании вероятностных оценок:

- а) повышает точность прогнозных оценок
- б) снижает точность прогнозных оценок
- в) не оказывает непосредственного воздействия на точность прогнозных оценок

Экономический анализ: ПК-26

1. Необходимость изучения внутренних противоречий, положительных и отрицательных сторон каждого явления или процесса, исследование различных сторон экономического явления во взаимосвязи с другими связано с тем, что в экономическом анализе применяется:

- а) стохастическая математика
- б) материалистическая диалектика
- в) эффект синергизма

2. Активное применение в анализе исследования показателей в динамике предполагает реализацию принципа:

- а) все познается в движении
- б) все познается в взаимозависимости и причинно-следственных связях между явлениями
- в) все познается в единстве и борьбе противоположностей

3. Выбору единственно верного критерия экономической эффективности при поведении анализа препятствует реализация принципа:

- а) все познается в единстве и борьбе противоположностей
- б) все познается в отрицании отрицания
- в) все познается во взаимозависимости и причинно-следственных связях между явлениями

4. Активное применение в анализе исследования показателей в динамике предполагает реализацию принципа:

- а) все познается в движении

б) все познается в взаимозависимости и причинно-следственных связях между явлениями

в) все познается в единстве и борьбе противоположностей

5. Необходимость постоянной критической оценки эффективности применяемого инструментария экономического анализа и целей, задач объектов анализа предполагает реализацию принципа:

а) перехода количества в качество и качества в новое количество

б) отрицания отрицания

в) взаимозависимости и причинно-следственных связях между явлениями

6. Доминирующий временной аспект внутрифирменного финансового анализа:

а) оперативный

б) ретроспективный

в) последующий

7. Функционально-стоимостной анализ является разновидностью:

а) технико-экономического анализа

б) внутрифирменного финансового анализа

в) общеэкономического анализа

8. По субъектам экономического анализа различают:

а) общеэкономический, технико-экономический

б) предварительный и последующий анализ

в) внутренний и внешний анализ

9. Анализ, проводимый за отчетный период (месяц, квартал, год) – это:

а) оперативный анализ

б) итоговый анализ

в) перспективный анализ

г) логистический анализ

10. Качественные методы анализа - это методы основанные на:

а) интуиции и субъективных предпочтениях субъекта анализа

б) математических зависимостях

в) использовании жестко детерминированных моделей

11. Методология экономического анализа - это:

а) учение о принципах построения, формах и способах научного познания предмета анализа

б) способ достижения цели анализа, состоящий из совокупности приемов теоретического или практического познания экономической действительности

в) система формализованных подходов к обработке экономической информации

12. Метод экономического анализа не включает в себя:

- а) теоретико-познавательные категории
- б) научный инструментарий
- в) регулятивные принципы
- г) организационные механизмы

13. Факторный анализ выступает разновидностью метода:

- а) детализации
- б) группировки
- в) теории принятия решений

14. Отношение (в виде коэффициента или в процентах) значения показателя последующего периода к значению показателя предыдущего периода представляет собой:

- а) темп прироста
- б) темп роста
- в) способ приведения показателей в сопоставимый вид

15. Для расчета средних темпов роста показателя применяется формула:

- а) средней арифметической взвешенной
- б) средней арифметической простой
- в) средней геометрической
- г) средней хронологической

16. Средняя, получаемая путем установления наиболее часто встречающегося значения в наборе данных, называется:

- а) модой
- б) медианой
- в) средней арифметической взвешенной
- г) средней арифметической простой

17. Серединное «центральное» значение в перечне данных, расположенных в ранжированном порядке, называется:

- а) модой
- б) медианой
- в) средней арифметической взвешенной
- г) средней арифметической простой

18. Значения средней, моды и медианы совпадают, если распределение:

- а) является симметричным
- б) имеет правостороннюю асимметрию
- в) имеет левостороннюю асимметрию

19. Абсолютную разность между максимальным и минимальным значением признака в изучаемой совокупности отражает:

- а) показатель размаха вариации
- б) показатель среднего квадратического отклонения
- в) показатель коэффициента вариации

20. Относительный показатель разброса значения числовых данных вокруг среднего отражает:

- а) показатель размаха вариации
- б) показатель среднего квадратического отклонения
- в) показатель коэффициента вариации

21. Причинно-следственная связь между результирующим показателем, которая является функциональной (определяется математической функцией), называется:

- а) стохастической
- б) вероятностной
- в) детерминированной

22. Признак, на который влияет другой признак, принято называть:

- а) факторным
- б) результативным
- в) количественным
- г) качественным

23. Анализ, направленный на определение аналитического выражения стохастической зависимости между исследуемыми признаками называется:

- а) корреляционным
- б) регрессионным
- в) функциональным
- г) факторным

24. Факторы, влияние которых измеряется количественно, называются:

- а) непараметрическими
- б) параметрическими
- в) вспомогательными
- г) основными

25. Модель, определяющая зависимость между объемом выпуска продукции и факторами численности рабочих, временем их работы и интенсивностью труда, является:

- а) мультипликативной
- б) кратной
- в) смешанной
- г) аддитивной

26. Снижение доли маржинального дохода в цене способствует:

- а) повышению точки критического объема продаж
- б) снижению точки критического объема продаж
- в) не оказывает влияния на критический объем продаж

27. Точка безубыточности в стоимостном выражении находится как отношение постоянных затрат к:

- а) общей сумме маржинального дохода
- б) общей сумме переменных затрат
- в) уровню маржинального дохода

28. Может ли быть определено влияние структурного фактора при анализе прибыли от продаж по форме бухгалтерской отчетности «Отчет о финансовых результатах»:

- а) да
- б) нет
- в) да, если произвести перерасчет объема продаж

29. Разница между безубыточным и максимально прогнозируемым объемами продаж называется:

- а) запасом финансовой безопасности
- б) коэффициент риска убытков
- в) эффект операционного рычага

30. Влияние на прибыль от продаж изменения отпускных цен определяется как:

- а) разница между фактическим объемом продаж и фактическим объемом продаж в базисных ценах
- б) разница между фактическим объемом продаж и базисным объемом продаж
- в) разница между фактическим объемом продаж в базисных ценах и фактическим объемом продаж

31. Выберите правильное утверждение – рост рентабельности продаж при прочих равных условиях приведет:

- а) к ускорению оборачиваемости оборотных активов
- б) к снижению рентабельности активов
- в) к росту рентабельности активов
- г) к замедлению оборачиваемости активов

32. Если рентабельность продаж за анализируемый период увеличилась, то влияние данного фактора на изменение рентабельности собственного капитала будет:

- а) положительным
- б) отрицательным
- в) нейтральным

33. Рентабельность собственного капитала определяется как отношение:

- а) выручки от продаж к среднегодовой сумме собственного капитала организации
- б) чистой прибыли к среднегодовой сумме собственного капитала организации
- в) себестоимости продаж к среднегодовой сумме собственного капитала организации

34. Рентабельность активов определяется как отношение:

- а) чистой прибыли (прибыли до налогообложения) к средней величине активов организации
- б) выручки от продаж к средней величине активов организации
- в) себестоимости продаж к средней величине активов организации

35. Если продолжительность одного оборота активов за анализируемый период увеличилась, то влияние данного фактора на изменение рентабельности собственного капитала будет:

- а) положительным
- б) отрицательным
- в) нейтральным
- г) нулевым

36. В процессе анализа ликвидности баланса к группе наиболее срочных обязательств организации (П1) относятся:

- а) оценочные обязательства сроком до 2-х лет
- б) задолженность поставщикам и подрядчикам
- в) задолженность учредителей по взносам в уставный капитал

37. В процессе анализа ликвидности баланса к группе активов медленно реализуемых активов (А3) относятся:

- а) внеоборотные активы
- б) краткосрочные финансовые вложения
- в) денежные средства
- г) незавершенное производство

38. Коэффициент текущей ликвидности показывает:

- а) какая сумма оборотных активов приходится на рубль краткосрочных обязательств
- б) какая сумма внеоборотных активов приходится на рубль долгосрочных обязательств
- в) какая сумма оборотных активов приходится на рубль собственного капитала
- г) какая сумма совокупных активов приходится на рубль обязательств

39. В процессе анализа ликвидности баланса к группе наиболее ликвидных активов (А1) относятся:

- а) товары

- б) краткосрочные финансовые вложения
- в) краткосрочная дебиторская задолженность
- г) готовая продукция

40. Факторами второго порядка, влияющими на общий объем материальных затрат являются:

- а) изменение объема, структуры выпуска товарной продукции, материальных затрат на единицу продукции
- б) изменение себестоимости и цен на товарную продукцию
- в) изменение норм расхода материалов, цен на материалы, рецептурный фактор
- г) изменение себестоимости, цен, количества произведенной товарной продукции

41. В процессе математического обоснования принятия решений в условиях риска с использованием дерева решений используется критерий:

- а) максимизации математического ожидания
- б) минимизации математического ожидания
- в) максимизации абсолютных показателей сценарных вариантов развития

42. Влияние на прибыль от продаж изменения переменной себестоимости единицы изделия определяется как:

- а) разница между фактической величиной переменной себестоимости продаж и фактической себестоимостью продаж при базисном уровне переменных затрат на единицу изделия
- б) разница между фактической и базисной величиной переменной себестоимости продаж
- в) разница между фактической себестоимостью продаж при базисном уровне переменных затрат на единицу изделия и фактической величиной переменной себестоимости продаж

43. Информационной базой анализа состава прибыли до налогообложения является:

- а) форма бухгалтерской отчетности «Отчет об изменениях капитала»
- б) форма бухгалтерской отчетности «Отчет о финансовых результатах»
- в) форма бухгалтерской отчетности «Бухгалтерский баланс»

44. Точка безубыточности в натуральном выражении находится как отношение постоянных затрат к:

- а) величине маржинального дохода на единицу изделия
- б) общей сумме переменных затрат
- в) уровню маржинального дохода

45. Безубыточный объем выпуска продукции достигается при равенстве:

- а) совокупного маржинального дохода и переменных издержек
- б) совокупного маржинального дохода и постоянных издержек

в) совокупного маржинального дохода и общей суммы расходов

46. Взаимосвязь между критическим объемом продаж и уровнем маржинального дохода:

- а) прямая
- б) обратная
- в) отсутствует

47. Факторная модель для анализа рентабельности активов выглядит как:

- а) произведение рентабельности отдельного вида изделия и оборачиваемости оборотных активов
- б) произведение рентабельности продаж и оборачиваемости активов
- в) отношение рентабельности продаж к оборачиваемости активов

48. Показателем, принимающим участие в расчете оборачиваемости текущих активов, выступает:

- а) валовая прибыль
- б) выручка от продаж
- в) чистая прибыль

49. При помощи каких измерителей проводят анализ объёма производства по видам неоднородной продукции:

- а) натуральных
- б) условно-натуральных
- в) стоимостных

50. В знаменателе коэффициента ритмичности выпуска продукции отражается:

- а) общий объем выпуска продукции по факту
- б) фактический объем продукции, рассчитанный на основе наибольшего декадного выпуска
- в) общий объем выпуска продукции по плану

51. План по ассортименту считается выполненным, если:

- а) выполнен или перевыполнен план выпуска по каждому наименованию продукции
- б) выполнен или перевыполнен план выпуска в целом по товарной продукции предприятия
- в) не выполнен план выпуска по какому-либо изделию, но перевыполнен план выпуска по другому виду изделия

52. Влияние ценового фактора на изменение объема производства определяется как:

- а) разность между фактическим и базисным значениями объема производства

б) разность между базисным объемом производства при фактических ценах и фактическим объемом производства

в) разность между фактическим объемом производства и фактическим объемом производства при базисных ценах на продукцию

53. Под ритмичностью производства продукции понимают:

а) производство продукции за равные промежутки времени в соответствии планом

б) способность предприятия осуществить одинаковый выпуск продукции за равные промежутки времени

в) равномерное производство продукции за неравные промежутки времени

54. Объем проданной продукции отражается в бухгалтерской (финансовой) отчетности в следующей оценке:

а) в действующих ценах

б) в сопоставимых ценах

в) в действующих либо сопоставимых ценах

55. Качество всей произведенной товарной продукции, независимо от ее вида и назначения, характеризуют:

а) обобщающие показатели

б) индивидуальные показатели

в) косвенные показатели

56. Среднечасовая выработка одного рабочего определяется как:

а) отношение объема товарной продукции к общему числу отработанных всеми рабочими за год человеко-дней

б) отношение объема товарной продукции к общему числу отработанных всеми рабочими за год человеко-часов

в) отношение объема товарной продукции к средневой численности рабочих

57. Число дней, отработанных в году одним рабочим, определяется как:

а) отношение общего числа отработанных всеми рабочими за год человеко-часов к среднесписочной численности рабочих

б) отношение общего числа отработанных всеми рабочими за год человеко-дней к общему числу, отработанных всеми рабочими за год человеко-часов

в) отношение общего числа отработанных всеми рабочими за год человеко-дней к среднесписочной численности рабочих

58. В знаменателе коэффициента выбытия кадров отражается:

а) списочный состав работников на конец периода

б) численность выбывших работников за отчетный период

в) списочный состав работников на начало периода

59. Наличие внутрисменных потерь рабочего времени можно определить по показателю:

- а) среднечасовой выработки рабочего
- б) среднего числа дней, отработанных в году одним рабочим
- в) средней продолжительность рабочего дня

60. Среднечасовая выработка одного рабочего определяется как:

- а) отношение объема товарной продукции к общему числу отработанных всеми рабочими за год человеко-часов
- б) отношение объема товарной продукции к общему числу отработанных всеми рабочими за год человеко-дней
- в) отношение объема товарной продукции к среднесписочной численности рабочих

61. Какие факторы первого порядка влияют на изменение выработки одного работающего:

- а) численность работающих и их структура
- б) удельный вес рабочих в численности ППП и использование рабочего времени
- в) удельный вес рабочих в численности ППП и выработка одного рабочего

62. Опережающие темпы роста среднегодовой стоимости основных фондов по сравнению с темпами роста объема выпуска товарной продукции свидетельствуют о:

- а) снижении фондоотдачи
- б) снижении фондоемкости
- в) повышении эффективности использования машин и оборудования

63. В знаменателе коэффициента обновления основных средств отражается:

- а) стоимость основных средств на конец периода
- б) стоимость основных средств на начало периода
- в) стоимость вновь введенных в эксплуатацию основных средств за минусом стоимости выбывших основных средств за отчетный период

64. Увеличение показателя фондоотдачи промышленно-производственных основных фондов:

- а) ведет к увеличению показателя фондоемкости
- б) не оказывает влияния на показатель фондоемкости
- в) ведет к уменьшению показателя фондоемкости

65. Поправочный коэффициент, применяемый при определении допустимого фонда оплаты труда промышленно-производственного персонала, рассчитывается как:

- а) отношение фонда оплаты труда промышленно-производственного персонала к фонду оплаты труда рабочих сдельщиков
- б) отношение фонда оплаты труда рабочих сдельщиков к фонду оплаты труда рабочих повременщиков

в) отношение фонда оплаты труда рабочих сдельщиков к фонду оплаты труда промышленно-производственного персонала

66. Факторами первого порядка, влияющими на общий объем материальных затрат, являются:

- а) изменения объема и структуры выпуска товарной продукции и материальных затрат на единицу продукции
- б) изменения норм расхода материалов, цен на материалы и рецептурный фактор
- в) изменения себестоимости, цен и количества произведенной товарной продукции

67. Относительное отклонение по фонду оплаты труда промышленно-производственного персонала определяется путем сравнения:

- а) планового фонда оплаты труда промышленно-производственного персонала с допустимым фондом оплаты труда промышленно-производственного персонала
- б) допустимого фонда оплаты труда промышленно-производственного персонала с фактическим фондом оплаты труда промышленно-производственного персонала
- в) фактического фонда оплаты труда промышленно-производственного персонала с допустимым фондом оплаты труда промышленно-производственного персонала

68. Изменение величины материальных затрат на единицу продукции под влиянием нормативного фактора предполагает:

- а) произведение отклонения уровня расхода материала фактически по сравнению с планом на плановую цену на материал
- б) произведение отклонения уровня расхода материала фактически по сравнению с планом на фактическую цену на материал
- в) произведение отклонения закупочных цен на материал фактически по сравнению с планом на фактический уровень расхода материала

69. Изменение величины материальных затрат на единицу продукции под влиянием ценностного фактора предполагает:

- а) произведение отклонения уровня расхода материала фактически по сравнению с планом на плановую цену на материал
- б) произведение отклонения уровня расхода материала фактически по сравнению с планом на фактическую цену на материал
- в) произведение отклонения закупочных цен на материал фактически по сравнению с планом на фактический уровень расхода материала

70. Изменение величины материальных затрат на единицу продукции под влиянием рецептурного фактора предполагает:

- а) произведение отклонения уровня расхода материала фактически по сравнению с планом на плановую цену на материал

б) отклонение фактической стоимости расхода нового материала от плановой стоимости замененного материала

в) произведение отклонения закупочных цен на материал фактически по сравнению с планом на фактический уровень расхода материала

ДИСЦИПЛИНА «ЭКОНОМИЧЕСКАЯ БЕЗОПАСНОСТЬ»

Экономическая безопасность: ПК-41

1. В каком законе в постсоветский период на законодательном уровне впервые встречается понятие «национальная безопасность»:

- а) в Конституции РФ (1992 г.)
- б) в Законе РФ «О безопасности» (1992 г.)
- в) в Федеральном законе «Об информации, информатизации и защите информации» (1995 г.)
- г) в Концепции национальной безопасности РФ (1997 г.)

2. Первый закон Российской Федерации «О безопасности» № 2446-1 был принят:

- а) 5 марта 1992 г.;
- б) 3 июня 1992 г.;
- в) 25 декабря 1992 г.;
- г) 25 июля 2002 г.

3. Безопасность – это:

- а) форма опасности
- б) негативные изменения в политической среде
- в) состояние защищенности жизненно важных интересов личности, общества, государства
- г) синоним опасности

4. Объекты безопасности – это:

- а) государство, экономика региона
- б) государство, общество, личность
- в) экономическая система
- г) производство, фирма, домашнее хозяйство

5. Под безопасностью понимается:

- а) состояние, при котором отсутствуют опасности или предотвращаются угрозы опасности для существования и развития объекта;
- б) механизм предотвращения угроз опасности для существования и развития объекта;
- в) отсутствие угроз.

6. Какое из представленных определений наиболее широкое:

- а) экономическая безопасность
- б) национальная безопасность
- в) национальная экономическая безопасность
- г) информационная безопасность

7. Философы раскрывают понятие «экономическая безопасность» как:

- а) свойство определенной системы и результат деятельности ряда систем и органов государства, а также сам процесс деятельности, направленный на достижение поставленных задач по обеспечению защищенности личности, общества и государства
- б) состояние, тенденции развития и условия жизнедеятельности социума, его структур, институтов и установлений, при которых обеспечиваются сохранение их качественной определенности, оптимальное соотношение свободы и необходимости
- в) систему установленных законами правовых гарантий защищенности личности и общества, обеспечения их нормальной жизнедеятельности, прав и свобод
- г) процесс нейтрализации проблем и угроз в экономике

8. Предмет государственной деятельности в области экономической безопасности (несколько вариантов ответа):

- а) создание условий расширенного воспроизводства национальной промышленности
- б) защита национальных интересов в сфере экономики
- в) защита прав потребителей путем введения запретов и ограничений на продукцию иностранных производителей
- г) определение и мониторинг факторов, подрывающих устойчивость социально-экономической системы в краткосрочной перспективе
- д) формирование экономической политики и институциональных преобразований, устраняющих или смягчающих вредное воздействие этих факторов

9. Понятие «экономическая безопасность» было введено в оборот:

- а) в Китае
- б) в России
- в) в США
- г) в Германии

10. Первым термин «экономическая безопасность» использовал:

- а) Теодор Рузвельт
- б) Адам Смит
- в) Джон Кеннеди
- г) Дж. Кейнс

11. Понятие «экономическая безопасность» впервые было введено в оборот:

- а) в 1917 г.
- б) в 1934 г.
- в) в 1941 г.

г) в 1994 г.

12. Какой из органов был организован первым в США в 1934 г. для решения вопросов экономической безопасности:

- а) Комитет по экономической безопасности
- б) Совет по экономической политике
- в) Национальный экономический совет
- г) Служба экономической безопасности

13. Впервые в международных документах термин «экономическая безопасность» получил официальный статус:

- а) в 1965 г.
- б) в 1975 г.
- в) в 1985 г.
- г) в 1995 г.

14. В словаре какого учёного впервые зафиксирован термин «безопасность»?

- а) Р. Гроссетеста
- б) У. Оккама
- в) М. Фичино
- г) Р. Бэкона

15. Национальная безопасность - это:

а) состояние защищенности национальных интересов Российской Федерации от внешних и внутренних угроз, при котором обеспечиваются реализация конституционных прав и свобод граждан, достойные качество и уровень их жизни, гражданский мир и согласие в стране, охрана суверенитета Российской Федерации, ее независимости и государственной целостности, социально-экономическое развитие страны

б) состояние экономики, при котором обеспечивается устойчивый экономический рост приоритетных отраслей промышленности, достаточное удовлетворение потребностей отдельных социальных слоев населения

в) состояние защищенности национальной экономики от внешних и внутренних угроз, при котором обеспечиваются экономический суверенитет страны, единство ее экономического пространства, условия для реализации стратегических национальных приоритетов Российской Федерации

г) состояние стабильной экономики, при взаимодействии органов государственной власти и органов местного самоуправления с институтами гражданского общества комплекса политических, организационных, социально-экономических, информационных, правовых и иных мер, направленных на

противодействие вызовам и угрозам экономической безопасности и защиту национальных интересов Российской Федерации в экономической сфере

16. Особенность российской системы обеспечения национальной безопасности состоит в том, что она:

- а) громоздка и разветвлена по многим функциональным направлениям
- б) не отвечает требованиям по обеспечению национальной безопасности
- в) проста и не имеет достаточного количества функциональных направлений
- г) управляема по функциональным направлениям извне

17. Принадлежащая стране материальная, интеллектуальная и духовная собственность как основа ее существования и развития - это:

- а) национальные ценности
- б) национальное благосостояние
- в) национальные приоритеты
- г) национальный образ жизни

18. В зависимости от типа угрозы для национальной экономической безопасности выделяются следующие сферы ее проявления и обеспечения:

- а) безопасность регионов России, безопасность каждого гражданина России
- б) безопасность от внешних и внутренних угроз
- в) экономическая безопасность, ресурсная безопасность, военная безопасность, политическая безопасность, экологическая безопасность, продовольственная безопасность и энергетическая безопасность
- г) экономическая безопасность, геополитическая безопасность, внешнеэкономическая безопасность, оборонная безопасность и общественная безопасность

19. Раскрытие сущности понятия «экономическая безопасность» связано:

- а) с пониманием угрозы безопасности
- б) с пониманием угрозы безопасности, исходящей от источников опасности
- в) с пониманием источников опасности
- г) с пониманием критериев экономической безопасности
- д) с определением критерием мониторинга состояния экономической безопасности

20. Законность, соблюдение баланса жизненно важных интересов личности, общества, государства и их взаимная ответственность, интеграция с международными системами безопасности – это

- а) причины обеспечения безопасности
- б) принципы обеспечения безопасности
- в) объекты обеспечения безопасности
- г) субъекты обеспечения безопасности

21. Экономическая безопасность – это способность системы:

- а) сохранять устойчивость по отношению к негативным внешним воздействиям
- б) сохранять устойчивость по отношению к негативным внутренним воздействиям
- в) оставаться неизменной, т.е. не деградировать и не развиваться
- г) развиваться динамично независимо от внешних факторов воздействия

22. Состояние экономики внутри страны, складывающееся между регионами и отраслями, — это _____ экономическая безопасность:

- а) локальная
- б) квартальная
- в) общая
- г) запланированная

23. Экономическая безопасность – это такое:

- а) состояние экономики, при котором обеспечивается стабильность экономических процессов на государственном уровне, эффективное управление, защита экономических интересов государства на международном уровне
- б) состояние экономики, при котором обеспечивается устойчивый экономический рост приоритетных отраслей промышленности, достаточное удовлетворение потребностей отдельных социальных слоев населения
- в) состояние экономики, при котором обеспечивается устойчивый экономический рост, достаточное удовлетворение общественных потребностей, эффективное управление, защита экономических интересов на национальном и международном уровнях
- г) состояние экономики, обеспечивающее достаточный уровень оборонного существования РФ, неуязвимость и независимость ее военных интересов по отношению к возможным внешним и внутренним угрозам и воздействиям

24. К объектам экономической безопасности относятся:

- а) экономическая система
- б) природные богатства
- в) производственные и непроизводственные фонды
- г) все перечисленное выше

25. Явления и процессы, оказывающие негативное воздействие на хозяйство страны, ущемляющие экономические интересы личности, общества и государства, — это:

- а) угрозы экономической безопасности
- б) опасности экономической безопасности
- в) риски экономической безопасности
- г) нет верного ответа

26. Состояние финансово-банковской системы, при котором государство может в определенных пределах гарантировать общеэкономические условия

функционирования государственных учреждений и рыночных институтов, — это:

- а) экономическая безопасность
- б) финансовая безопасность
- в) государственная безопасность
- г) коммерческая безопасность

27. Какой нормативно-правовой акт устанавливает национальные цели развития Российской Федерации?

- а) Федеральный закон «О стратегическом планировании в Российской Федерации»
- б) Указ Президента РФ «О национальных целях развития Российской Федерации на период до 2030 года и на перспективу до 2036 года»
- в) Указ Президента «О стратегии экономической безопасности Российской Федерации на период до 2030 года»
- г) Постановление Правительства РФ «Об утверждении перечня национальных проектов»

28. К числу национальных целей развития Российской Федерации на период до 2030 года и на перспективу до 2036 года, можно отнести (несколько вариантов ответа)

- а) вхождение в число пяти крупнейших экономик мира, обеспечение темпов экономического роста выше мировых
- б) интенсификацию процесса реализации экономических реформ
- в) сохранение населения, укрепление здоровья и повышение благополучия людей, поддержка семьи
- г) устойчивая и динамичная экономика
- д) увеличение доли импортных технологий в ключевых отраслях экономики

29. Какая национальная цель развития Российской Федерации на период до 2030 года и на перспективу до 2036 года предполагает рост производительности труда, конкурентоспособности отраслей и инвестиционной активности?

- а) технологическое лидерство
- б) реализация потенциала каждого человека
- в) сохранение населения, укрепление здоровья и повышение благополучия людей, поддержка семьи
- г) устойчивая и динамичная экономика

30. Финансовая безопасность является составной частью ...:

- а) экономической безопасности
- б) государственной безопасности
- в) налоговой безопасности
- г) непосредственно национальной безопасности

31. Сущность внешнеэкономической безопасности заключается:

- а) в соответствии результатов внешнеэкономической деятельности национально-государственным интересам
- б) в обеспечении положительного сальдо внешнеторгового баланса
- в) в обеспечении политической, экономической, военной независимости государства на международной арене
- г) все ответы верны.

32. Стратегия экономической безопасности Российской Федерации является документом стратегического планирования, разработанным в целях

- а) реализации стратегических национальных приоритетов Российской Федерации, определенных в Стратегии национальной безопасности Российской Федерации
- б) доминирования над реализацией Стратегии национальной безопасности Российской Федерации
- в) реализации стратегических национальных приоритетов Российской Федерации, определенных в Федеральном законе «О безопасности»

33. Стратегии экономической безопасности Российской Федерации на период до 2030 года, к «национальным интересам» Российской Федерации в экономической сфере относятся:

- а) объективно значимые экономические потребности страны, удовлетворение которых обеспечивает реализацию стратегических национальных приоритетов Российской Федерации
- б) повышение конкурентоспособности национальной экономики
- в) объективно значимые национальные потребности страны, для удовлетворения которых необходима реализация стратегических национальных приоритетов Российской Федерации
- г) совокупность внутренних и внешних потребностей государства в обеспечении защищенности и устойчивого развития личности, общества и государства

34. Объективно значимые экономические потребности страны, удовлетворение которых обеспечивает реализацию стратегических национальных приоритетов Российской Федерации – это:

- а) вызовы экономической безопасности Российской Федерации
- б) национальные интересы Российской Федерации в экономической сфере
- в) ключевые аспекты экономической политики Российской Федерации

35. Национальный интерес – это:

- а) совокупность краткосрочных экономических целей отдельных корпораций, действующих на территории государства
- б) объективно значимые потребности личности, общества и государства в безопасности и устойчивом развитии, необходимые для существования и идентичности нации.

в) позиция отдельных политических партий по вопросам внутренней политики, закреплённая в их программных документах.

г) совокупность предпочтений большинства граждан страны в сфере культурного досуга и массовых развлечений.

36. В каком году был принят Федеральный закон № 390-ФЗ «О безопасности»?

- а) в 2010 г.
- б) в 2017 г.
- в) в 2001 г.
- г) в 2015 г.

37. В каком году была утверждена Указом Президента РФ «Стратегия экономической безопасности Российской Федерации на период до 2030 года»?

- а) в 2015 г.
- б) в 2017 г.
- в) в 2010 г.
- г) в 2020 г.

38. В каком году был утвержден Указ Президента № 400 «О стратегии национальной безопасности Российской Федерации»?

- а) в 2021 г.
- б) в 2009 г.
- в) в 2015 г.
- г) в 2017 г.

39. Представлено ли понятие «экономическая безопасность» в Указе Президента № 400 «О стратегии национальной безопасности Российской Федерации»?

- а) дано определение «экономическая безопасность»
- б) понятие «экономическая безопасность» упоминается, но его определения не дано
- в) понятие «экономическая безопасность» не упоминается
- г) дано несколько различных определений понятия «экономическая безопасность»

40. Систему обеспечения экономической безопасности Российской Федерации возглавляет:

- а) министр экономического развития и торговли РФ
- б) Председатель Правительства РФ
- в) Президент РФ
- г) Генеральный прокурор РФ

41. Кто руководит выработкой общегосударственной политики обеспечения и совершенствования национальной безопасности?

- а) Президент РФ
- б) Совет безопасности РФ
- в) Федеральное собрание
- г) все ответы неверны

42. Конституционным органом, осуществляющим содействие Президенту РФ в реализации его полномочий по вопросам обеспечения национальных интересов, является:

- а) Совет Федерации
- б) Государственная Дума
- в) Совет Безопасности
- г) Комитет национальной безопасности

43. Согласно федеральному закону «О безопасности», Совет безопасности осуществляет _____ федеральных органов исполнительной власти и органов исполнительной власти субъектов РФ по реализации принятых Президентом РФ решений в области обеспечения безопасности.

- а) координацию деятельности
- б) разработку деятельности
- в) определение основных направлений

44. Экономический суверенитет Российской Федерации – это:

- а) система международных договоров, обеспечивающих международную экономическую политику страны
- б) объективно существующая независимость государства в проведении внутренней и внешней экономической политики с учетом международных обязательств
- в) объективно существующая независимость государства в проведении внешней экономической политики с учетом международных обязательств
- г) зависимость государства в проведении внутренней и внешней политики

45. Целями государственной политики в сфере обеспечения экономической безопасности являются (несколько вариантов ответа):

- а) поддержание международной экономической безопасности
- б) укрепление экономического суверенитета Российской Федерации
- в) поддержание научно-технического потенциала развития экономики на мировом уровне и повышение ее конкурентоспособности
- г) повышение устойчивости экономики к воздействию любых видов угроз
- д) повышение уровня и улучшение качества жизни населения

46. «Стратегия экономической безопасности Российской Федерации на период до 2030 года» является основой для формирования и реализации

государственной политики в сфере обеспечения экономической безопасности на уровне:

- а) федеральном
- б) отраслевом
- в) муниципальном
- г) региональном
- д) все ответы верны

47. К полномочиям Государственной Думы РФ в области экономической безопасности относятся:

- а) утверждение указа Президента Российской Федерации о введении чрезвычайного положения
- б) формирование федеральных целевых программ в области обеспечения безопасности и обеспечение их реализации
- в) принятие федеральных законов в области обеспечения безопасности

48. Какие органы государственной власти можно отнести к органам управления в сфере обеспечения национальной и экономической безопасности страны?

- а) Президент РФ, Правительство РФ, Совет безопасности РФ
- б) Комитет Совета Федерации по обороне и безопасности, Комитет по безопасности и противодействию коррупции Государственной Думы
- г) законодательные органы, органы исполнительной власти и органы судебной власти

49. Какие органы государственной власти можно отнести к органам правового обеспечения обороны и безопасности страны?

- а) Президент РФ, Правительство РФ, Совет безопасности РФ
- б) Комитет Совета Федерации по обороне и безопасности, Комитет по безопасности и противодействию коррупции Государственной Думы
- г) законодательные органы, органы исполнительной власти и органы судебной власти

50. Какие органы государственной власти можно отнести к органам по выявлению и устранению внутренних и внешних угроз безопасности страны?

- а) Президент РФ, Правительство РФ, Совет безопасности РФ
- б) Комитет Совета Федерации по обороне и безопасности, Комитет по безопасности и противодействию коррупции Государственной Думы
- в) законодательные органы, органы исполнительной власти и органы судебной власти

51. Какой раздел экономической безопасности имеет особое значение по причине особой структуры экспорта России?

- а) Финансовая безопасность
- б) Оборонно-промышленная безопасность

- в) Энергетическая безопасность
- г) Экологическая безопасность

52. Угроза экономической безопасности Российской Федерации – это:

- а) совокупность условий, создающих косвенную возможность нанесения ущерба национальным интересам Российской Федерации в экономической сфере
- б) совокупность условий и факторов, создающих прямую или косвенную возможность нанесения ущерба национальным интересам Российской Федерации в экономической сфере
- в) совокупность факторов, создающих прямую возможность нанесения ущерба национальным интересам Российской Федерации в экономической сфере

53. Угроза – это:

- а) вполне осознаваемая, объективно существующая, но не фатальная вероятность негативного воздействия на социальный организм
- б) совокупность обстоятельств, не обязательно конкретно угрожающего характера, но, безусловно, требующих реагировать на них с целью предупреждения и (или) снижения возможного ущерба
- в) наиболее конкретная и непосредственная форма опасности
- г) возможность возникновения неблагоприятных и нежелательных действий самого субъекта

54. Вызовы экономической безопасности – это...:

- а) возможность нанесения ущерба национальным интересам Российской Федерации в экономической сфере в связи с реализацией угрозы экономической безопасности
- б) совокупность факторов, способных при определенных условиях устранить угрозы экономической безопасности
- в) совокупность факторов, способных при определенных условиях привести к возникновению угрозы экономической безопасности
- г) возможность нанесения ущерба национальным интересам Российской Федерации в экономической сфере в связи с утратой угрозы экономической безопасности

55. К внутренним угрозам экономической безопасности государства относятся (несколько вариантов ответа):

- а) недостаточно эффективное государственное управление
- б) усиление структурных дисбалансов в мировой экономике и финансовой системе
- в) повышение конфликтного потенциала в зонах экономических интересов государства
- г) высокий уровень криминализации и коррупции в экономической сфере

56. К внешним угрозам экономической безопасности государства относятся (несколько вариантов ответа):

- а) усиление структурных дисбалансов в мировой экономике и финансовой системе
- б) недостаточный объем инвестиций в реальный сектор экономики
- в) высокий уровень криминализации и коррупции в экономической сфере
- г) использование дискриминационных мер в отношении ключевых секторов национальной экономики со стороны других государств

57. Попытки зарубежных государств любыми средствами устранить российских продавцов высокотехнологичных товаров и современных услуг с мировых рынков, это:

- а) нормальная практика налогообложения, применяемая всеми странами
- б) внешняя угроза внешнеэкономическим интересам России
- в) внутренняя угроза внешнеэкономическим интересам России
- г) внешняя угроза внутриэкономическим интересам России

58. Источниками угроз естественно-природного происхождения являются (несколько вариантов ответа):

- а) экологическое опасное воздействие
- б) природные процессы
- в) социальные конфликты
- г) любая человеческая деятельность

59. Возможность наступления событий с отрицательными обстоятельствами в результате определенных решений или действий - это?

- а) угроза
- б) риск
- в) опасность

60. Риск в области экономической безопасности – это:

- а) совокупность факторов, способных при определенных условиях устранить угрозы экономической безопасности
- б) возможность нанесения ущерба национальным интересам Российской Федерации в экономической сфере в связи утратой угрозы экономической безопасности
- в) возможность нанесения ущерба национальным интересам Российской Федерации в экономической сфере в связи с реализацией угрозы экономической безопасности
- г) совокупность факторов, способных при определенных условиях привести к возникновению угрозы экономической безопасности

61. Угроза – это:

- а) некорректная форма опасности
- б) система показателей
- в) система критериев
- г) все ответы неверны

62. Угрозы экономической безопасности подразделяются на:

- а) простые и сложные
- б) убыточные и безубыточные
- в) внешние и внутренние
- г) разовые и накопительные

63. Система мер по предотвращению угроз – это:

- а) реализация государственной стратегии
- б) отсутствие характеристик внутренних и внешних угроз
- в) отсутствие критериев и параметров, характеризующих национальные интересы
- г) все ответы верны

64. Система организационно-экономических и правовых мер по предотвращению экономических угроз — это:

- а) стратегия экономической безопасности
- б) концепция экономической безопасности
- в) механизм обеспечения экономической стабильности
- г) механизм обеспечения экономической безопасности страны

65. Опасность – это:

- а) фатальная вероятность населения вреда кому-либо
- б) субъективная возможность негативного воздействия на личность, общество, государство
- в) неосознанная вероятность негативного воздействия
- г) осознаваемая, но не фатальная вероятность нанесения вреда

66. Объективно существующая возможность негативного воздействия на общество, личность, государство, природную среду, предприятие, в результате которого им может быть причинен какой-либо ущерб, вред, ухудшающий их состояние, придающий их развитию нежелательные динамику или параметры, - это:

- а) угроза
- б) риск
- в) источник угроз
- г) опасность

67. Источники опасности – это:

- а) показатели, которые при определенных условиях обнаруживают вредоносные свойства
- б) экономически опасное воздействие
- в) повышение уровня жизни людей
- г) условия и факторы, при определенных условиях сами по себе или в различной совокупности обнаруживающие вредоносные свойства

68. К факторам, создающим угрозы экономической безопасности, можно отнести:

- а) снижение уровня выполнения норм законодательных актов, ослабление государственного управления и контроля
- б) расширение масштабов и видов коррупции в экономической и финансовой сферах распространение организованной преступности
- в) рост неравенства в региональном развитии, ведущий к экономическому дисбалансу
- г) все перечисленное выше

69. Предельные величины, несоблюдение которых грозит разрушением экономики, приводит к обострению социально-экономической и политической ситуации в стране – это:

- а) неправильные величины экономической безопасности
- б) правильные величины экономической безопасности
- в) пороговые значения экономической безопасности
- г) объективные величины экономической безопасности

70. Система показателей экономической безопасности государства не включает:

- а) сальдо торгового баланса
- б) коэффициент дебиторской задолженности предприятий
- в) индекс физического объема ВВП
- г) уровень инфляции

71. В состав пороговых значений индикаторов экономической безопасности страны в социальной сфере не входит

- а) продолжительность жизни населения
- б) доля расходов на образование
- в) уровень безработицы по методологии МОТ
- г) доля населения с уровнем доходов ниже прожиточного минимума
- д) соотношение доходов 10 % наиболее обеспеченного и 10 % наименее обеспеченного населения

72. Пороговые значения экономической безопасности — это _____ значения, несоблюдение которых препятствует развитию экономики и социальной сферы и приводит к формированию разрушительных тенденций в области производства и уровня жизни населения:

- а) оптимальные
- б) нормативные
- в) максимальные
- г) предельные

73. Пороговые значения показателей внешнеэкономической деятельности определяются посредством формирования:

- а) объем валового внутреннего продукта
- б) показателей занятости
- в) индекс производительности труда
- г) положительного торгового и платежного сальдо страны

74. К индикаторам экономической безопасности государства не относится:

- а) объем ВВП
- б) индекс производительности труда
- в) отношение выплат по внешнему долгу к объему годового экспорта
- г) объем грузо- и пассажирооборота

75. По степени значимости показатели экономической безопасности государства подразделяются на следующие группы:

- а) макроуровень, мезоуровень, микроуровень, уровень семьи и личности
- б) внутренние и внешние
- в) количественные и качественные
- г) общие макроэкономические, базовые макроэкономические, частные

76. На какие основные группы принято подразделять показатели экономической безопасности государства:

- а) постоянные и переменные
- б) внутренние и внешние
- в) количественные и качественные
- г) общие макроэкономические и частные

77. К индикаторам экономической безопасности государства относится:

- а) степень автоматизации производства
- б) среднемесячная номинальная начисленная заработная плата
- в) доля инновационной продукции в общем объеме промышленной продукции
- г) соотношение прибыльных и убыточных организаций в общем их числе

78. Индикаторами экономической безопасности, принятыми в качестве основы макроэкономических исследований, являются:

- а) показатели объема валовой продукции
- б) показатели расходов государственного бюджета на оборону, медицину, образование
- в) показатели социальной сферы
- г) показатели объема и динамики изменения золотовалютных резервов

79. При оценке уровня экономической безопасности ключевое значение имеют:

- а) абсолютные значения индикаторов экономической безопасности
- б) соотношение фактических и пороговых значений индикаторов

- в) соотношение значений индикаторов экономической безопасности государства с аналогичными показателями дружественных стран
- г) нет верного ответа

80. Доля работников с заработной платой ниже величины прожиточного минимума трудоспособного населения – это индикатор экономической безопасности государства:

- а) в сфере экономики
- б) в социальной сфере
- в) в сфере демографии
- г) показатель не рассматривается в качестве индикатора экономической безопасности

81. В качестве вероятных социально-политических и экономических последствий роста показателя «уровень безработицы» выше предельного (критического) значения рассматривается:

- а) деиндустриализация экономики
- б) разрушение интеллектуального потенциала
- в) рост социально обездоленных категорий населения
- г) деквалификация и пауперизация рабочей силы

82. Балльная оценка уровня кризиса и ранжирование территорий по степени угроз экономической безопасности относится:

- а) к задающим методам
- б) к методам аналогий
- в) к расчетным методам
- г) к методам экспертных оценок

83. Комплекс логических и математико-статистических методов и процедур, связанных с деятельностью экспертов по переработке необходимой для анализа и принятия решений информации, характеризует:

- а) задающий метод
- б) метод аналогий
- в) расчетный метод
- г) метод экспертных оценок

84. В связи с тем, что понятие безопасности имеет предельный характер, и при выходе за эти границы экономика подвержена тем или иным опасностям, для оценки состояния экономической безопасности используют:

- а) метод наблюдения основных макроэкономических показателей и сравнения их с пороговыми значениями
- б) метод анализа и обработки сценариев
- в) метод оптимизации
- г) данное обстоятельство не может определять метод оценки

85. К индикаторам безопасности банковской деятельности относится:

- а) доля рынка
- б) норма обязательных резервов
- в) рентабельность собственного капитала
- г) стоимость государственных ценных бумаг

86. К индикаторам экономической безопасности хозяйствующего субъекта не относятся:

- а) производственные показатели
- б) показатели финансово-хозяйственной деятельности
- в) показатели социальной сферы
- г) показатели правового обеспечения

87. Базовая стратегия снижения уровня бедности включает в себя:

- а) рост заработной платы, занятости, повышение интереса к получению образования, увеличение социальных гарантий
- б) рост занятости, минимального уровня оплаты труда, адресную поддержку наименее обеспеченных домохозяйств
- в) увеличение социальных гарантий, снижение неравенства в распределении доходов, рост размеров оплаты труда и обеспечение ее своевременной выплаты
- г) рост заработной платы, занятости, снижение неравенства в распределении доходов и адресную поддержку наименее обеспеченных домохозяйств

88. Система мер, направленных на осуществление социальных программ, поддержания доходов, уровня жизни населения, обеспечение занятости, поддержку отраслей социальной сферы, предотвращение социальных конфликтов, – это:

- а) социальная политика
- б) социальная концепция
- в) социальная стратегия
- г) социальный пакет

89. Дополните фразу: «...,тем более устойчивее экономическая система и выше ее безопасность»

- а) чем менее личность защищена экономически
- б) чем более личность защищена экономически
- в) чем неизменчива личность экономически
- г) чем более изменчива личность экономически

90. Относительная бедность по доходам – это:

- а) степень отклонения фактического распределения общего объема доходов от их равномерного распределения
- б) степень экономического расследования граждан, определяемая как соотношение между уровнем доходов 20% населения с самыми высокими доходами и 20% населения с самыми низкими доходами

в) доля населения среднедушевыми доходами ниже 60% дохода, делящего население страны пополам

г) численность населения со среднедушевыми доходами ниже прожиточного минимума

91. Понятие «безопасность предприятия» отражает:

а) прочность и надежность функционирования предприятия в режиме выбранной стратегии

б) выход из режима принятой стратегии

в) способность предприятия к выживанию и функционированию в режиме противостояния внешним и внутренним угрозам

г) правовую защищенность корпорации

92. Деятельность государства и всего общества, направленная на осуществление общенациональной идеи, защиту национальных ценностей и национальных интересов через поддержание финансовой стабильности, выражающейся в сбалансированности финансов, достаточной ликвидности активов и наличии необходимых денежных, валютных, золотых и т.д. резервов, — это:

а) обеспечение финансовой безопасности

б) система финансовой безопасности

в) концепция финансовой безопасности

г) стратегия финансовой безопасности

93. Базовой сферой финансовой безопасности, от которой зависит устойчивость финансовой системы страны, является:

а) бюджетно-налоговая сфера

б) кредитно-банковская сфера

в) валютная сфера

г) нет верного ответа

94. К внутренним угрозам финансовой безопасности относится:

а) отсутствие целенаправленного инвестирования приоритетных отраслей экономики, борьбы с инфляцией

б) противодействие равноправному участию России в международных структурах кредитно-финансового регулирования

в) наличие внешней финансовой задолженности России, зависимость от иностранных кредитов

г) активизация экономической разведки в кредитно-финансовой сфере офшорных зон

95. К внешним угрозам финансовой безопасности относится:

а) отсутствие целенаправленного инвестирования приоритетных отраслей экономики, борьбы с инфляцией

б) противодействие равноправному участию России в международных структурах кредитно-финансового регулирования

в) обесценение национальной валюты в результате неэффективной денежно-кредитной политики страны

г) рост финансовых потерь в результате увеличения масштабов и углубления социальной напряженности в сфере экономических отношений

96. Для обеспечения финансовой безопасности России необходимо решение следующих задач:

а) обеспечение устойчивости финансовой системы путем оптимизации бюджетной и налоговой политики федерального центра

б) минимизация зависимости регионов от федерального бюджета, нормализация финансовых потоков

в) достижение устойчивости кредитной системы

г) все ответы верны

97. К показателям, характеризующим степень развития финансовой системы и уровень финансовой безопасности относятся:

а) объём и динамика обслуживания внешнего и внутреннего долга, фондовый индекс, маржинальность

б) объём и динамика обслуживания внешнего и внутреннего долга, фондовый индекс, количество организаций кредитно-банковской сферы

в) объём и динамика обслуживания внешнего долга, соотношение денежной массы и ВВП, дефицит (профицит) федерального бюджета, количество организаций кредитно-банковской сферы

98. Фундаментальной основой экономической безопасности предприятия является:

а) устойчивость предприятия в долгосрочном развитии

б) обеспеченность необходимыми средствами, их рациональное размещение и эффективное взаимоотношение

в) платежеспособность и финансовая устойчивость

г) все перечисленное выше

99. К направлениям работы служб безопасности предприятия относится:

а) изучение криминальных аспектов рынка, состояния и влияния теневой экономики на рынок

б) сбор информации об организациях, заключивших с предприятием контракты

в) установление обстоятельств недобросовестной конкуренции со стороны других фирм

г) все перечисленное выше

100. К основным внешним угрозам экономической безопасности организации относятся:

а) политическая и экономическая нестабильность, деятельность организованных преступных групп

б) утрата сотрудниками организации морально-этических и социальных ценностей и ориентиров

в) нарушение режима сохранности собственности (хищения, нанесение материального ущерба)

г) хищение имущества организации управленческим аппаратом компании

101. Целью функционирования системы обеспечения экономической безопасности хозяйствующего субъекта являются:

а) состояние, при котором отсутствуют опасности или предотвращаются угрозы опасности для существования и развития объекта

б) предупреждение и нивелирование внутренних и внешних угроз существованию и развитию конкретного бизнеса, оформленного в соответствии с законодательством государства

в) отсутствие угроз

102. К задачам функционирования системы обеспечения экономической безопасности хозяйствующего субъекта относятся:

а) разработка и утверждение функциональных обязанностей должностных лиц службы экономической безопасности

б) пересмотр правил разграничения доступа к объектам защиты

в) выявление и анализ реальных угроз и оценка рисков экономической безопасности хозяйствующего субъекта

103. В состав принципов функционирования системы обеспечения экономической безопасности хозяйствующего субъекта включаются:

а) системность, дифференцированность, координация

б) подчиненность, координация, подконтрольность

в) системность, дифференцированность, целостность

104. Элементами системы обеспечения экономической безопасности являются:

а) объекты, субъекты и специальные механизмы

б) объекты и специальные механизмы

в) цели, объекты, субъекты и специальные механизмы

105. К объектам обеспечения экономической безопасности хозяйствующего субъекта относятся:

а) природные богатства, все виды ресурсов

б) достигнутый уровень имущественного потенциала и финансового положения, производственные, финансовые и инвестиционные процессы

в) природные богатства, все виды ресурсов, достигнутый уровень имущественного потенциала и финансового положения, производственные, финансовые и инвестиционные процессы

106. К внутренним субъектам обеспечения экономической безопасности хозяйствующего субъекта относятся:

- а) сотрудники и структурные подразделения экономического субъекта на основании предоставленных им полномочий
- б) сотрудники и структурные подразделения экономического субъекта
- в) специализированное подразделение экономического субъекта

107. Под угрозой экономической безопасности хозяйствующего субъекта следует понимать:

- а) совокупность факторов и условий, способствующих реализации опасности разрушения его целостности, устойчивости, способности развития хозяйствующего субъекта
- б) состояние, при котором существуют опасности или предотвращаются угрозы опасности для существования и развития объекта
- в) механизм реализации опасности существованию и развитию хозяйствующего объекта

108. Под риском в экономической безопасности следует понимать:

- а) совокупность факторов и условий, способствующих реализации опасности разрушения его целостности, устойчивости, способности развития хозяйствующего субъекта
- б) состояние, при котором существуют опасности или предотвращаются угрозы опасности для существования и развития объекта
- в) события материального и финансового ущерба при реализации различных видов угроз опасности, которые носят вероятный характер, или потенциально возможные неблагоприятные события, в результате которых могут возникнуть убытки и имущественный ущерб

109. Главной целью обеспечения экономической безопасности предприятия является:

- а) достижение максимальной стабильности функционирования
- б) создание основы и перспектив роста для выполнения целей бизнеса
- в) достижение максимальной стабильности функционирования, создание основы и перспектив роста для выполнения целей бизнеса, вне зависимости от объективных и субъективных угрожающих факторов (негативных воздействий, факторов риска)

110. Набор мер и система организации их выполнения и контроля, которые позволяют достигать наиболее высоких значений уровня экономической безопасности предприятия – это.....:

- а) достижение максимальной стабильности функционирования экономической безопасности предприятия
- б) объективные интересы обеспечения экономической безопасности предприятия
- в) способы обеспечения экономической безопасности предприятия

г) обеспечение экономической безопасности предприятия

111. Процесс реализации функциональных составляющих экономической безопасности с целью предотвращения возможных ущербов и достижения максимального уровня экономической безопасности предприятия в настоящий момент времени и в будущем – это....:

- а) достижение максимальной стабильности функционирования экономической безопасности предприятия
- б) объективные интересы обеспечения экономической безопасности предприятия
- в) способы обеспечения экономической безопасности предприятия
- г) обеспечение экономической безопасности предприятия

112. В состав теневой экономики включают:

- а) серый рынок, черный рынок, фиктивная экономика
- б) серый рынок, беловоротничковая экономика, теневой сектор
- в) серый рынок, черный рынок
- г) экономический, социологический, кибернетический

113. Теневая экономика - это:

- а) подкуп лиц вопреки охраняемым законом экономическим интересам гражданина
- б) совокупность скрытых, неформальных и нелегальных видов экономической деятельности
- в) разрешенная законом, но полностью скрываемая экономическая деятельность

114. Нелегальная экономическая деятельность – это:

- а) не запрещенная законом деятельность индивидуальных предпринимателей, субъектов хозяйственной деятельности
- б) незаконное пользование услугами имущественного характера
- в) запрещенная законом деятельность экономического характера

115. Согласно институциональной теории, масштабы распространения теневой экономики связаны:

- а) с наличием неэффективных формальных институтов
- б) соотношением объективного и субъективного
- в) выявлением роли социального знания
- г) соотношением идеального и реального в социально-экономических системах

116. Виды последствий от распространения теневой экономики можно условно разделить на следующие группы:

- а) экономические, демографические и политические
- б) экономические, социальные и политические
- в) экономические, финансовые, демографические и политические

117. В исторической эволюции развития теневая экономика возникает одновременно с:

- а) товарно-денежными отношениями
- б) отношениями собственности
- в) образованием правовых систем
- г) торговыми отношениями

118. Монетарный метод выявления теневой экономической деятельности:

- а) анкетирование и устный опрос предпринимателей и домашних хозяйств об участии в теневом секторе
- б) анализ динамики наличной денежной массы
- в) анализ занятости
- г) сравнение фактически потребленного объема электроэнергии и объема электроэнергии, нормативно-необходимого для производства декларируемого выпуска.

119. Основными типами теневой экономики считаются:

- а) криминальная и вынужденная внезаконная экономика
- б) официальная и неофициальная
- в) государственная и частная
- г) мафиозная и пролетарская

120. Направления государственного воздействия на теневую экономику включают:

- а) оптимизацию уровня налогообложения
- б) ужесточение карательных мер в отношении теневых операций
- в) формирование культуры законопослушания
- г) все ответы верны

121. Теневая экономика является:

- а) глобальной мировой проблемой
- б) проблемой только развивающихся стран
- в) побочным явлением переходного периода только стран с трансформирующейся экономикой
- г) проблемой развитых стран только в периоды экономических кризисов

122. Уклонение от официальной или государственной регистрации и уклонение от государственного контроля относятся:

- а) к формально-правовому подходу
- б) к междисциплинарному подходу
- в) к учетно-статистическому подходу
- г) к институциональному подходу

123. Производство и продажа оружия, наркобизнес, контрабанда, азартные игры относятся к типу теневой экономики:

- а) «вторая» экономика
- б) «серая» экономика
- в) «черная» экономика
- г) «белая» экономика

124. Теневая экономика рассматривается как:

- а) экономическая деятельность, не фиксируемая статистикой, запрещенная законом, а также содержащая приписки, спекулятивные сделки, мошенничество, связанное с получением и передачей денег
- б) сложная система незаконных социально-экономических отношений и материально-вещественных процессов по поводу производства, распределения, обмена и потребления материальных благ и услуг
- в) сложная система производства и реализации благ и услуг, которая основана на обмене в неденежной форме
- г) экономическая деятельность, направленная на получение необоснованных выгод и льгот хозяйствующими субъектами на основе организованных коррупционных связей

125. Проблема продовольственной безопасности населения стала предметом активного рассмотрения мировым сообществом:

- а) с середины 70-х годов XX века
- б) с середины 60-х годов XX века
- в) с середины 80-х годов XX века
- г) все ответы верные
- д) все ответы неверные

126. Когда была основана Продовольственная и сельскохозяйственная организация (ФАО)?

- а) 16 октября 1945 г
- б) 16 октября 1947 г
- в) 16 октября 1949 г

127. Продовольственная безопасность страны обеспечивается за счет:

- а) только внутреннего производства
- б) импортных поставок
- в) внутреннего производства и частично импортных поставок

128. Продовольственная зависимость наступает в результате:

- а) низкой эффективности агропромышленного производства
- б) при дефиците продукции
- в) наращивание объемов импорта

129. Какие субъекты на национальном уровне, занимаются решением проблемы продовольственной безопасности?

- а) домашние хозяйства

- б) муниципалитеты
- в) правительство и законодательные органы

130. Экономическая доступность продовольствия – это:

- а) доступность продовольствия населению по качеству
- б) возможность приобретения населением продуктов питания при существующей структуре потребления, системе цен, уровне доходов
- в) доступность продовольствия населению по цене
- г) возможность приобретения населением продуктов питания в соответствии с их ценами

131. Важнейшим направлением глобализации национальных продовольственных систем является:

- а) повышение качества питания и жизни
- б) совершенствование производства и распределения продовольствия и другой сельскохозяйственной продукции
- в) улучшение условий жизни сельского населения
- г) вклад в развитие мировой экономики
- д) все ответы верные

132. Продовольственная безопасность – это такое состояние экономики государства, при котором обеспечивается:

- а) продовольственная независимость страны и гарантируется физическая и экономическая доступность продовольствия для всего населения в количестве, необходимом для активной и здоровой жизни
- б) безопасность продовольствия для населения для активной и здоровой жизни
- в) доступность продовольствия для всего населения для активной и здоровой жизни
- г) экономическая независимость страны
- д) экономическая безопасность страны

133. Обеспечение продовольственной безопасности на уровне домашних хозяйств связано:

- а) с доходами населения
- б) с качеством продовольствия
- в) с ценами на продовольствие
- г) со структурой питания

134. Какие меры государства направлены на повышение обеспечения продовольственной безопасности?

- а) увеличить объем производства продукции
- б) снизить объем импорта продукции
- в) ввести квоты на экспорт сырьевых и продовольственных ресурсов

135. Продовольственная независимость - состояние, при котором:

а) в случае прекращения поставок продуктов питания из-за рубежа в стране не возникает продовольственный кризис

б) обеспечивается независимость отечественных производителей от внешнего рынка

в) осуществляется свобода производителей при производстве продукции

г) обеспечивается независимость производителей в формировании цен на свою продукцию

136. К рискам продовольственной безопасности не относятся:

а) учетно-финансовые риски

б) технологические риски

в) ветеринарные и фитосанитарные риски

г) внешнеполитические риски

137. К основным задачам обеспечения продовольственной безопасности в соответствии с Доктриной продовольственной безопасности относится:

а) своевременное прогнозирование, выявление и предотвращение внутренних и внешних угроз продовольственной безопасности

б) сокращение объемов импорта продовольственных товаров

в) прогнозирование развития продовольственного рынка в целях своевременного и полного обеспечения внутреннего спроса

г) все ответы верны

138. К показателям продовольственной безопасности не относятся:

а) показатели в сфере потребления

б) показатели в сфере производства и национальной конкурентоспособности

в) показатели в сфере организации управления

г) показатели в сфере коренного улучшения земель

139. В соответствии с Доктриной продовольственной безопасности Российской Федерации, следующие отрасли не относятся к основным источникам пищевых продуктов

а) сельскохозяйственная отрасль

б) лесное хозяйство

в) рыбное хозяйство

г) агропромышленное производство

д) пищевая промышленность

140. Регионы — территории, которых в настоящее время отличаются более низкими, чем в среднем по стране, показателями социально-экономического развития, но в прошлом были развитыми, а по некоторым показателям занимали ведущее место в стране, называются:

а) депрессивными

б) убыточными

в) дотационными

г) кризисные

141. Основной проблемой региональной экономической безопасности России является

- а) Диспаритет уровней социально-экономического развития регионов
- б) Демографический потенциал и структуру населения
- в) Региональной сепаратизм

142. Методы государственного регулирования должны способствовать:

- а) отраслевой специализации и дифференциации регионов
- б) развитию процессов экономической интеграции регионов
- в) увеличению финансовых потоков из регионов в федеральный бюджет
- г) все ответы верны

143. В зависимости от уровня развития не бывает регионов:

- а) традиционно-развитых
- б) инновационных
- в) депрессивных
- г) традиционно-отсталых

144. Усиление имущественного расслоения населения в России характерно для:

- а) традиционно-отсталых регионов
- б) депрессивных регионов
- в) регионов-доноров
- г) всех типов регионов

145. К внутренним угрозам экономической безопасности регионов относится:

- а) потеря воспроизводственной независимости
- б) утрата продовольственной независимости
- в) неэффективная реализация федеральных и региональных экономических проектов
- г) потеря позиций на межрегиональных рынках

146. К внешним угрозам экономической безопасности регионов относится:

- а) потеря воспроизводственной независимости
- б) потеря позиций на межрегиональных рынках
- в) снижение уровня жизни населения
- г) все ответы верны

147. Индикаторами экономической безопасности региона являются:

- а) число зарегистрированных преступлений на 100 тыс. населения в регионе
- б) отношение средней заработной платы (с учетом выплат социального характера) к прожиточному минимуму в регионе

- в) валовой региональный продукт
- г) все ответы верны

148. Какой фактор повышает инвестиционную привлекательность региона и укрепляет его экономическую безопасность:

- а) наличие развитой транспортной и логистической инфраструктуры
- б) ограниченный доступ к энергоресурсам
- в) износ основных производственных фондов
- г) численность населения в сельской местности

149. Что из перечисленного входит в ключевые элементы системы мониторинга экономической безопасности региона:

- а) регулярны сбор и анализ данных о динамике валового регионального продукта, мониторинг уровня безработицы и структуры занятости по отраслям экономики, отслеживание показателей финансовой устойчивости, анализ состояния и степени износа критически важной инфраструктуры
- б) контроль и отслеживание только бюджетных доходов и расходов, а также налоговой базы
- в) наблюдение за природными явлениями без оценки их экономического воздействия, учет количества культурно-массовых мероприятий, оценка уровня преступности, не связанной с экономической сферой

150. Независимая переменная, определяющая уровень инвестиционной активности – это...:

- а) инвестиционная активность региона
- б) инвестиционная политика региона
- в) инвестиционная привлекательность региона
- г) инвестиционная деятельность региона

151. Предметом Федерального закона «Об электроэнергетике» является:

- а) устанавливает правовые основы экономических отношений в сфере электроэнергетики, определяет полномочия органов государственной власти на регулирование этих отношений, основные права и обязанности субъектов электроэнергетики при осуществлении деятельности в сфере электроэнергетики
- б) регулирует отношения по энергосбережению и повышению энергетической эффективности
- в) устанавливает порядок осуществления технических мероприятий и решения, рекомендуемые для энергосбережения и повышения энергетической эффективности

152. Энергосбережение – это:

- а) все источники разнообразных видов энергии, доступные для промышленного и бытового использования в энергетике
- б) реализация организационных, правовых, технических, технологических, экономических и иных мер, направленных на уменьшение объема используемых энергетических ресурсов при сохранении соответствующего полезного эффекта от

их использования (в том числе объема произведенной продукции, выполненных работ, оказанных услуг)

в) сбор и обработка информации об использовании энергетических ресурсов в целях получения достоверной информации об объеме используемых энергетических ресурсов, о показателях энергетической эффективности, выявления возможностей энергосбережения и повышения энергетической эффективности с отражением полученных результатов в энергетическом паспорте

153. Энергетический ресурс – это:

а) все источники разнообразных видов энергии, доступные для промышленного и бытового использования в электромагнитной энергии

б) реализация организационных, правовых, технических, технологических, экономических и иных мер, направленных на уменьшение объема используемых энергетических ресурсов при сохранении соответствующего полезного эффекта от их использования (в том числе объема произведенной продукции, выполненных работ, оказанных услуг)

в) носитель энергии, энергия которого используется или может быть использована при осуществлении хозяйственной и иной деятельности, а также вид энергии

154. К полномочиям органов местного самоуправления в области энергосбережения и повышения энергетической эффективности относятся:

а) организация в границах поселения электро-, тепло-, газо- и водоснабжения населения, водоотведения, снабжения населения топливом

б) координация мероприятий по энергосбережению и повышению энергетической эффективности и контроль за их проведением муниципальными учреждениями, муниципальными унитарными предприятиями

в) принимают решения о размещении и сооружении на подведомственных им территориях радиационных источников, радиоактивных веществ, находящихся в собственности муниципальных образований

155. Представлено ли понятие «энергетическая безопасность» в Федеральном законе «Об энергосбережении и о повышении энергетической эффективности и о внесении изменений в отдельные законодательные акты Российской Федерации»?

а) определение дано

б) понятие «энергетическая безопасность» упоминается, но его определения не дано

в) понятие «энергетическая безопасность» не упоминается

156. Государственное регулирование в области энергосбережения и повышения энергетической эффективности осуществляется путем установления:

а) обязанности проведения мероприятий по энергосбережению и повышению энергетической эффективности в отношении общего имущества собственников помещений в многоквартирном доме

б) обязанности по представлению декларации о эффективности зданий, строений, сооружений

в) обязанности нераспространения информации в области энергосбережения и повышения энергетической эффективности

157. Информация о повышении эффективности использования энергетических ресурсов в системах коммунальной инфраструктуры отражается в:

а) в значениях целевых показателей в области энергосбережения и повышения энергетической эффективности

б) в перечне мероприятий по энергосбережению и повышению энергетической эффективности с указанием ожидаемых результатов в натуральном и стоимостном выражении

в) в информации об источниках финансирования мероприятий по энергосбережению и повышению энергетической эффективности

158. Региональные, муниципальные программы в области энергосбережения и повышения энергетической эффективности должны содержать:

а) значения целевых показателей в области энергосбережения и повышения энергетической эффективности, достижение которых обеспечивается в результате реализации соответствующей программы

б) перечень мероприятий по повышению эффективности использования энергетических ресурсов в системах коммунальной инфраструктуры

в) перечень мероприятий по повышению уровня оснащенности приборами учета используемых энергетических ресурсов

159. Значения целевых показателей в области энергосбережения и повышения энергетической эффективности должны отражать:

а) перечень мероприятий по энергосбережению и повышению энергетической эффективности с указанием ожидаемых результатов в натуральном и стоимостном выражении, в том числе экономического эффекта от реализации соответствующей программы, сроки проведения указанных мероприятий

б) значения целевых показателей в области энергосбережения и повышения энергетической эффективности, достижение которых обеспечивается в результате реализации соответствующей программы

в) увеличение количества объектов, использующих в качестве источников энергии вторичные энергетические ресурсы и (или) возобновляемые источники энергии

160. Основными целями энергетического обследования являются:

а) получение объективных данных об объеме используемых энергетических ресурсов

б) разработка перечня мероприятий по энергосбережению и повышению энергетической эффективности и проведение их стоимостной оценки

в) оба ответа верны

161. Документом стратегического планирования в сфере обеспечения национальной безопасности Российской Федерации, в котором отражены официальные взгляды на обеспечение энергетической безопасности России является:

а) Доктрина энергетической безопасности Российской Федерации

б) Стратегия энергетической безопасности Российской Федерации

в) Концепция энергетической безопасности Российской Федерации

162. Обеспечение энергетической безопасности определяется:

а) ресурсной достаточностью

б) экономической доступностью

в) экологической допустимостью

г) технологической допустимостью

д) все ответы верны

163. Для сравнительной оценки рисков в области энергетической безопасности между странами и оценки их изменения во времени применяется:

а) Международный индекс рисков энергетической безопасности

б) индикаторы, определяющие пороговые значения по объему ВВП и промышленного производства

в) показатели устойчивости финансовой системы

164. Устойчивость топливно-энергетического комплекса и систем энергетики к воздействующим факторам можно оценить по мере:

а) физического и морального износов основных фондов энергетической отрасли;

б) аварийностью объектов

в) энергоемкостью ВВП

г) все ответы верны

165. Субъекты энергетической безопасности:

а) федеральные органы государственной власти,

б) органы государственной власти субъектов Российской Федерации

в) органы местного самоуправления

г) организации топливно-энергетического комплекса и организации, осуществляющие деятельность в смежных отраслях экономики

д) все ответы верны

166. Основными направлениями деятельности по обеспечению энергетической безопасности являются (несколько вариантов ответа):

а) совершенствование государственного управления в области обеспечения экономической и информационной безопасности

б) поддержание минерально-сырьевой базы топливно-энергетического комплекса и основных производственных фондов организаций топливно-энергетического комплекса на уровне, необходимом для обеспечения энергетической безопасности

в) совершенствование территориально-производственной структуры топливно-энергетического комплекса с учетом необходимости укрепления единства экономического пространства Российской Федерации

167. К внешним угрозам энергетической безопасности РФ относятся:

а) Высокая энергоемкость ВВП

б) Низкая энергоэффективность

в) Изменение структуры мирового спроса на энергоресурсы

168. К внутренним угрозам энергетической безопасности РФ относятся:

а) несоответствие возможностей топливно-энергетического комплекса потребностям социально-экономического развития Российской Федерации

б) недостаточная готовность организаций топливно-энергетического комплекса к функционированию в случае реализации военно-политических угроз

в) принятие неверных долгосрочных инвестиционных решений в условиях высокой неопределенности мировых энергетических рынков

169. Угрозы энергетической безопасности можно условно разделить на:

а) экономические

б) социально-политические

в) техногенные и природные

г) все предыдущие варианты верны

170. Кто определяет показатели состояния энергетической безопасности и критерии его оценки?

а) Президент РФ

б) Правительство РФ

в) Совет безопасности РФ

г) показатели отражаются в ежегодном докладе Секретаря Совета Безопасности РФ Президенту РФ

171. Где отражены результаты мониторинга, оценки и прогнозирования состояния энергетической безопасности Российской Федерации?

а) в ежегодном послании Президента РФ Федеральному собранию РФ

б) в ежегодном докладе Секретаря Совета Безопасности РФ Президенту РФ о состоянии национальной безопасности и мерах по ее укреплению

в) данные не раскрываются

172. Какие факторы влияют на энергетическую безопасность регионов? (несколько вариантов ответа):

- а) не верен ни один ответ
- б) период управления которыми находится за временем стратегических программ
- в) факторы, которые могут быть устранены или локализованы в текущем и стратегическом периоде.
- г) факторы, которые характеризуют экономический потенциал

173. По месту возникновения факторы, влияющие на финансовую устойчивость предприятия, подразделяются на:

- а) постоянные и переменные
- б) внешние и внутренние
- в) простые и сложные

174. Федеральный закон №261-ФЗ от 23.11.2009 г. «Об энергосбережении и о повышении энергетической эффективности, и о внесении изменений в отдельные законодательные акты Российской Федерации», закон применяется к отношениям в области:

- а) обороны страны и безопасности государства, оборонного производства
- б) ядерной энергетики
- в) производства расщепляющих материалов
- г) верны все варианты ответов

175. Какой вид экономической безопасности является процессом предотвращения негативных воздействий на экономическую безопасность предприятия за счет ликвидации или снижения рисков и угроз, связанных с персоналом, его интеллектуальным потенциалом и трудовыми отношениями в целом?

- а) информационная безопасность
- б) финансовая безопасность
- в) правовая безопасность
- г) кадровая безопасность

176. Система индикаторов информационной составляющей экономической предприятия включает:

- а) качественные и количественные
- б) технические и экономические
- в) количественные и стоимостные
- г) стоимостные и натуральные

177. К угрозам ущерба экономической безопасности предприятия политического характера относятся:

- а) изменения в налоговом законодательстве

б) общественно-политическая нестабильность в стране юрисдикции данного предприятия

в) внесение изменений в трудовое законодательство

178. Сколько в науке экономической безопасности различают видов уровней безопасности

а) пять уровней: международная, национальная, региона, организации, личности

б) семь уровней: международная, национальная, государства, общества, региона, организации, личности

в) четыре уровня: международная, национальная, организации, личности

179. Вызовы и угрозы экономической безопасности - _____ раздел Стратегии экономической безопасности

а) II раздел

б) III раздел

в) IV раздел

180. Какое количество основных вызовов и угроз экономической безопасности представлено в Стратегии экономической безопасности Российской Федерации:

а) 30

б) 20

в) 25

181. В концепции экономической безопасности организации (предприятия) цифровой показатель, имеющий ключевое значение для реализации стратегии развития предприятия и оценки достигнутых текущих результатов его деятельности, - это:

а) пороговое значение

б) критерий

в) индикатор

г) целевой показатель

182. ... - совокупность наиболее значимых решений, направленных на обеспечение высокого уровня безопасности функционирования предприятия.

а) тактика экономической безопасности предприятия

б) способность к саморазвитию и прогрессу

в) стратегия экономической безопасности предприятия

183. Включает ли стратегия экономической безопасности характеристику, угроз экономической безопасности как совокупность условий и факторов, создающих опасность жизненно важным экономическим интересам личности, общества и государства?

а) да, включая угрозы внутренние и внешние

б) да, включая лишь угрозы внутренние

в) нет

184. Не относится к показателям кадровой функциональной составляющей экономической безопасности предприятия...

- а) текучесть персонала
- б) стабильность персонала
- в) эффективность использования персонала
- г) уровень дисциплины

185. Силовая безопасность предприятия заключается...

а) в защите физического лица от угроз его жизни, здоровью и материальному благополучию, а также защите имущества предприятия от криминальных посягательств

б) обеспечении физической безопасности работников фирмы и сохранении ее имущества

в) предупреждении физических и моральных воздействия на конкретных личностей с целью причинить вред их здоровью и репутации

г) верны все ответы

186. Эффективная комплексная система экономической безопасности должна сочетать в себе мероприятия...

- а) физические, административные
- б) экономические, технические
- в) морально-этические, программные
- г) верны все ответы

187. Каковы факторы, обеспечивающие экономическую безопасность региона?

а) резкое падение производства в отраслях специализации региона

б) инвестиционная и инновационная активность

в) сложная демографическая ситуация

г) ограниченность природных ресурсов и разная степень обеспеченности ими регионов

188. В чем суть принципа системности экономической безопасности региона?

а) мониторинг вероятных угроз

б) необходимость анализа и учета всех сторон объекта изучения, выявление и реализация доступных мер по недопущению возникновения пороговых ситуаций

в) отсутствие характеристик внутренних и внешних угроз для полного анализа экономической безопасности региона

189. Цели и задачи обеспечения финансовой безопасности на уровне региональных органов власти включают в себя:

а) предотвращение притока капитала в регион

- б) предотвращение привлечения иностранных инвестиций в регион
- в) предотвращение преступлений в финансовых отношениях в регионе
- г) способность нейтрализации негативных воздействий от других регионов

190. Приоритетным направлением обеспечения финансовой безопасности на уровне региона является:

- а) бюджетная безопасность
- б) безопасность фондового рынка
- в) финансовая безопасность государства
- г) международная финансовая безопасность

191. Одним из финансовых коэффициентов, характеризующих уровень бюджетно-налоговой безопасности региона, является:

- а) коэффициент бюджетной результативности
- б) коэффициент бюджетной ликвидности
- в) коэффициент налоговой нагрузки
- г) коэффициент покрытия бюджетных разрывов

192. Какие меры можно предпринять для предотвращения угроз экономической безопасности региона:

- а) разработка и реализация целевых программ диверсификации региональной экономики
- б) ограничение внешнеэкономической деятельности региона путем полного запрета импорта товаров
- в) уменьшение контроля за нецелевым использованием бюджетных средств

193. Экологическая безопасность - это:

- а) система мер по контролю за численностью диких животных в городских парках и лесополосах
- б) обеспечение защищённости жизненно важных интересов личности, общества и государства от угроз, создаваемых антропогенным или естественным воздействием на окружающую среду
- в) комплекс мероприятий по озеленению населённых пунктов и созданию зон отдыха
- г) процесс мониторинга уровня шума и вибрации в промышленных зонах

194. Как связана экологическая безопасность с экономической безопасностью государства:

- а) экологическая безопасность не влияет на экономику — это исключительно природоохранная категория
- б) экологическая безопасность обеспечивает устойчивое использование природных ресурсов, снижает риски техногенных катастроф и предотвращает экономические потери от загрязнения среды

в) связь существует только в отдельных отраслях (например, в добыче полезных ископаемых), а для большинства секторов экономики она несущественна

195. Какая из перечисленных позиций не входит в перечень национальных целей развития Российской Федерации на период до 2030 года и на перспективу до 2036 года?

- а) сохранение населения, укрепление здоровья и повышение благополучия людей, поддержка семьи
- б) достижение нулевого углеродного следа во всех отраслях экономики к 2030 году
- в) реализация потенциала каждого человека, развитие его талантов, воспитание патриотичной и социально ответственной личности
- г) комфортная и безопасная среда для жизни

196. Выберите неправильный вариант ответа. Региональные, муниципальные программы в области энергосбережения и повышения энергетической эффективности должны содержать?

- а) значения целевых показателей в области энергосбережения и повышения энергетической эффективности, достижение которых обеспечивается в результате реализации соответствующей программы
- б) перечень мероприятий по энергосбережению и повышению энергетической эффективности с указанием ожидаемых результатов в натуральном и стоимостном выражении, в том числе экономического эффекта от реализации соответствующей программы, сроки проведения указанных мероприятий
- в) информацию об источниках финансирования мероприятий по энергосбережению и повышению энергетической эффективности с указанием отдельно бюджетных (при их наличии) и внебюджетных (при их наличии) источников финансирования указанных мероприятий
- г) показатели оценки эффективности деятельности органов исполнительной власти субъектов Российской Федерации, органов местного самоуправления муниципальных округов, городских округов и муниципальных районов в области энергосбережения и повышения энергетической эффективности

197. Носитель энергии, энергия которого используется или может быть использована при осуществлении хозяйственной и иной деятельности, а также вид энергии (атомная, тепловая, электрическая, электромагнитная энергия или другой вид энергии):

- а) энергетический результат
- б) энергетический ресурс
- в) энергетический потенциал
- г) правильный ответ отсутствует

198. Использование всех средств: защиты финансовых, материальных, информационных и человеческих ресурсов во всех структурных подразделениях организации и на всех этапах ее деятельности предусматривает принцип:

- а) законности
- б) активности
- в) комплексности
- г) непрерывности

199. Стратегическое планирование экономической безопасности организации – это....

- а) комплекс мероприятий, направленных на решение первостепенных целей и задач фирмы
- б) процесс разработки, который включает в себя определение долгосрочных целей организации, анализ внешней и внутренней среды, планирование на длительный период с подробным описанием решений и действий, необходимых для достижения целей плана
- в) процесс создания заданий для каждого члена трудового коллектива фирмы
- г) стратегия обеспечения долгосрочных конкурентных преимуществ хозяйственного подразделения

200. Что не относится к группе факторов обеспечения экономической безопасности, связанных с увеличением эффективности использования материальных ресурсов?

- а) всевозможное предотвращение хищений материальных ценностей;
- б) внедрение системы энергоэффективности;
- в) предотвращение утечки информации;
- г) обеспечение защиты технологий, в том числе использование патентной системы

ДИСЦИПЛИНА «ЭКОНОМИКА ОРГАНИЗАЦИИ (ПРЕДПРИЯТИЯ)»

Экономика организации (предприятия) – ПК-1

1. Объектом экономической деятельности являются:

- а) физические лица
- б) виды экономической деятельности
- в) юридические лица
- г) предприниматели

2. Субъектом экономической деятельности являются:

- а) производство

- б) потребление
- в) юридические лица
- г) товар

3. Когда предприниматель приобретает юридический статус?

- а) после государственной регистрации
- б) со дня фактического начала деятельности
- в) после сдачи налоговой декларации
- г) после подписания учредительного договора

4. По виду или назначению предпринимательскую деятельность можно разделить на:

- а) организационно-экономическую и организационно-правовую
- б) производственную, коммерческую, финансовую, консультативную и др.
- в) индивидуальную и коллективную
- г) экономическую и социальную

5. Производственное предпринимательство характеризуется:

- а) операциями и сделками по купле и продаже товаров и услуг
- б) обращением, обменом стоимостей
- в) производством продукции, товаров, работ, оказанием услуг
- г) консультированием

6. Юридически самостоятельная предпринимательская (коммерческая) организация, состоящая из одного или нескольких предприятий, цель деятельности которой является удовлетворение общественных потребностей и получение прибыли – это:

- а) фирма
- б) учреждение
- в) фонд
- г) потребительский кооператив

7. К внешней среде предприятия НЕ относится:

- а) потребитель продукции
- б) поставщики
- в) конкуренты
- г) работники предприятия

8. Признаком предприятия, как самостоятельного хозяйственного субъекта является:

- а) имущественная ответственность
- б) уголовная ответственность
- в) зависимость от других предприятий отрасли
- г) оперативно-хозяйственная и экономическая зависимость

9. В состав легкой промышленности входят:

- а) текстильная, кожевенная отрасль
- б) мясная, молочная отрасль
- в) транспортная, деревообрабатывающая отрасли
- г) топливная, строительная отрасли

10. К классификационным признакам предприятия, относящим его к определенной отрасли, является:

- а) объем реализации продукции
- б) степень комбинирования и специализации
- в) размер уставного капитала
- г) характер потребляемого сырья

11. Организационно-правовой формой предпринимательской деятельности является:

- а) синдикат
- б) акционерное общество
- в) финансово-промышленная группа
- г) концерн
- д) малое предприятие

12. Организационно-экономической формой предпринимательской деятельности является:

- а) холдинг
- б) полное товарищество
- в) акционерное общество
- г) производственный кооператив

13. Риск – это...

- а) разновидность ситуации, объективно содержащая высокую вероятность невозможности осуществления цели
- б) следствие действия или бездействия, в результате которого существует реальная возможность получения неопределенных результатов
- в) наличие факторов, при которых результаты действий не являются детерминированными, а степень возможного влияния этих факторов на результаты неизвестна
- г) следствие действия или бездействия, в результате которого существует реальная возможность получения убытка

14. Риск, возникающий в процессе отношений предприятия с банками и другими финансовыми институтами, называется:

- а) финансовый
- б) коммерческий
- в) банковский
- г) предпринимательский

15. Метод, направленный на выявление и формирование обобщенного мнения экспертов о количественной оценке предпринимательского риска, это:

- а) статистический
- б) расчетно-аналитический
- в) экспертный
- г) количественной оценки

16. К способам снижения степени риска относится:

- а) передача риска
- б) выявление риска
- в) минимизация риска
- г) трансформация риска

17. В производственной структуре фирмы выделяют основные производственные звенья:

- а) рабочее место, участок, цех
- б) цех, отдел, бюро
- в) основное, вспомогательное, обслуживающее хозяйство
- г) процесс, стадия, операция

18. К побочным цехам и производственным участкам относятся:

- а) цехи, в задачу которых входит обеспечение нормальной и бесперебойной работы основных и вспомогательных цехов
- б) цехи, в которых непосредственно изготавливается продукция, предназначенная для реализации потребителям
- в) подразделения и участки, которые в качестве сырья используют отходы основного производства
- г) цехи, в которых происходит заготовка основных материалов для производства продукции.

19. К обслуживающим цехам относятся цехи:

- а) ремонтные, инструментальные, строительно-монтажные
- б) транспортные, складские, энергетические
- в) литейные, механические, сборочные
- г) цехи, изготавливающие тару для упаковки продукции, выполняющие консервацию продукции, ее упаковку, погрузку и отправку потребителю

20. Организационно-обособленное подразделение, где осуществляется заверченный цикл производства это:

- а) цех
- б) участок
- в) рабочее место
- г) группа рабочих мест

21. Состав, взаимосвязь производственных цехов, участков и служб предприятия в процессе производства продукции – это:

- а) организационная структура
- б) производственная структура
- в) предметная структура
- г) технологическая структура

22. Основное производственное подразделение предприятия, выполняющее определенную часть производственного процесса:

- а) рабочее место
- б) участок
- в) цех
- г) подразделение

23. Какие из перечисленных цехов относятся к основным цехам:

- а) заготовительный, обрабатывающий, ремонтный
- б) заготовительный, сборочный, обрабатывающий
- в) сборочный, тарный, ремонтный
- г) инструментальный, энергетический, паросиловой

24. Общая структура предприятия состоит из элементов (выбрать лишнее):

- а) производственная структура
- б) управляющая структура
- в) структура управления
- г) организация обслуживания работников

25. Различают три типа производственной структуры предприятия в зависимости от специализации основных цехов. Найдите лишний.

- а) предметный
- б) процессный
- в) технологический
- г) смешанный

26. Продуктовый и территориальный подход характерен для:

- а) дивизиональной организационной структуры
- б) линейной организационной структуры
- в) функциональной организационной структуры
- г) матричной организационной структуры
- д) проектной организационной структуры

27. Понятие «оборотные фонды предприятия» включает

- а) часть средств производства, которые учувствуют в производственном цикле один раз и полностью переносят свою стоимость на готовый продукт
- б) средства производства многократно участвующие в процессе производства и постепенно переносящие свою стоимость на себестоимость выпускаемой продукции

в) орудия труда, многократно участвующие в производственном цикле и переносящие свою стоимость на себестоимость изготавливаемой продукции не сразу, а по частям, по мере изнашивания

28. К фондам обращения не относится:

- а) готовые изделия на складе предприятия, продукция отгруженная
- б) товары, находящиеся в пути, денежные средства и средства в незаконченных расчетах (денежные средства в кассе, на расчетном счете, в аккредитивах, все виды задолженности)
- в) материальные ресурсы предприятия
- г) готовые изделия, отгруженные потребителям, денежные средства в акциях, на расчетном счете, в кассе
- д) транспортные средства предприятия, производственные здания, сооружения

29. Расположите перечисленные оборотные фонды по убыванию степени их ликвидности:

- а) денежные средства, краткосрочные финансовые вложения, запасы готовой продукции, сырье и материалы, долгосрочная дебиторская задолженность
- б) долгосрочная дебиторская задолженность, сырье и материалы, запасы готовой продукции, краткосрочные финансовые вложения, денежные средства
- в) запасы готовой продукции, сырье и материалы, долгосрочная дебиторская задолженность, денежные средства, краткосрочные финансовые вложения

30. В оценке использования оборотных фондов в производстве различают показатели:

- а) материалоемкость и материалоотдача
- б) трудоемкость и выработка
- в) фондоемкость и фондоотдача
- г) рентабельность и ликвидность

31. Показатель, который не используется при оценке эффективности оборотных средств:

- а) коэффициент сменности
- б) количество оборотов
- в) длительность одного оборота
- г) высвобождение оборотных средств

32. При каком способе начисления амортизации стоимость основных фондов переносится на стоимость готовой продукции равными частями (по годам) в течение всего срока их полезного использования?

- а) линейном
- б) нелинейном
- в) производительном
- г) нормативном

33. Какой метод начисления амортизации подходит для объектов основных средств, относящихся к 8-10 амортизационной группе?

- а) линейный
- б) нелинейный
- в) производительный
- г) линейный и нелинейный

34. Какой метод начисления амортизации подходит для объектов основных средств, относящихся к 1-7 амортизационной группе?

- а) линейный
- б) нелинейный
- в) производительный
- г) линейный и нелинейный

35. Для объектов основных производственных фондов, подверженных в большей степени моральному износу, больше подходит ... метод амортизации:

- а) линейный
- б) нелинейный
- в) физический
- г) моральный

36. Результаты переоценки стоимости основных фондов отразятся в размере:

- а) уставного капитала
- б) добавочного капитала
- в) нераспределенной прибыли
- г) резервного фонда

37. По какой стоимости основные фонды ставятся на учет?

- а) основной
- б) первоначальной
- в) восстановительной
- г) остаточной

38. По какой стоимости основные фонды отражаются в бухгалтерском балансе?

- а) основной
- б) первоначальной
- в) восстановительной
- г) остаточной

39. Показатель, который не используется при расчете экономической эффективности предприятия:

- а) себестоимость
- б) прибыль

- в) валовой доход
- г) национальный доход

40. Как изменится показатель производительности труда – выработка – при увеличении среднесписочной численности рабочих (при прочих равных условиях)?

- а) вырастет
- б) снизится
- в) не изменится

41. Для строительной компании, одновременно осуществляющей строительство нескольких объектов на разных стадиях готовности, подходит.... структура управления:

- а) линейная
- б) матричная или проектная
- в) дивизиональная
- г) линейно-функциональная

42. Стоимость здания – 16 200 тыс.руб. Срок полезного использования 30 лет. Относится к девятой амортизационной группе. Какой метод начисления амортизации вы можете использовать?

- а) только нелинейный
- б) только линейный
- в) только прямой
- г) любой

43. Как изменится рентабельность продукции, если прибыль от продажи вырастет на 10%, а себестоимость проданной продукции останется на прежнем уровне?

- а) снизится на 10%
- б) вырастет на 10%
- в) вырастет на 11%
- г) не изменится

44. Какие из перечисленных позиций относятся к активной части основных фондов:

- а) рабочие машины и оборудование
- б) здания, сооружения
- в) цеховая техника
- г) хозяйственный инвентарь

45. Фондоотдача - это отношение:

- а) стоимости произведенной продукции на одного работника
- б) стоимости произведенной продукции к среднегодовой стоимости основных фондов

- в) среднегодовой стоимости фондов к произведенной продукции
- г) среднегодовой стоимости фондов на одного работника

46. Разность между первоначальной стоимостью основных фондов и суммой их износа - это:

- а) остаточная стоимость
- б) восстановительная стоимость
- в) ликвидационная стоимость
- г) первоначальная стоимость

47. У здания обветшала крыша – это пример какого вида износа?

- а) физический устранимый
- б) физический неустранимый
- в) моральный устранимый
- г) экономический неустранимый

48. Расходы на рекламу готовой продукции являются:

- а) общехозяйственными расходами
- б) расходами на продажу
- в) расходами по заготовлению и приобретению
- г) общепроизводственными расходами

49. Направления сокращения длительности производственного цикла (три верных ответа):

- а) сокращение рабочего времени
- б) переход от естественных процессов к технологическим
- в) переход от технологических процессов к естественным
- г) увеличение рабочего времени
- д) сокращение времени перерывов
- е) увеличение продолжительности смены

50. Рациональная организация производственного процесса приведет к следующим последствиям (выберите три верных ответа):

- а) снижение себестоимости продукции
- б) рост себестоимости продукции
- в) сокращение длительности производственного цикла
- г) увеличение длительности производственного цикла
- д) рост эффективности использования сырья и материалов
- е) снижение эффективности использования основных фондов

51. Какая взаимосвязь между предпринимательской прибылью и предпринимательскими рисками?

- а) прямая
- б) обратная
- в) нет связи

52. Длительность одного оборота оборотных средств в днях рассчитывается как:

- а) отношение числа дней в отчетном периоде к коэффициенту оборачиваемости оборотных средств
- б) отношение среднего остатка оборотных средств за отчетный период к объему реализации продукции за отчетный период
- в) отношение объема реализации продукции за отчетный период к среднему остатку оборотных средств за отчетный период

53. Субъектами инвестиционной деятельности являются:

- а) государство
- б) инвесторы
- в) заказчики
- г) менеджеры
- д) все перечисленные

54. Работники предприятия непосредственно занятые созданием материальных ценностей или оказанием производственных и транспортных услуг

- а) Рабочие
- б) Специалисты
- в) Служащие
- г) Руководители

55. Работники предприятия занятые инженерно-техническими, экономическими, юридическими видами деятельности

- а) Рабочие
- б) Специалисты
- в) Служащие
- г) Руководители

56. Основными формами оплаты труда являются:

- а) сдельная и повременная
- б) сдельная и аккордная
- в) аккордная и тарифная
- г) тарифная и сдельная

57. Совокупность работников предприятия, определенных категорий, профессий занятых единой производственной деятельностью, направленной на реализацию поставленной цели – это:

- а) трудовые ресурсы
- б) кадры (персонал) предприятия
- в) рабочие и руководители
- г) промышленно- производственный персонал

58. Норматив оборотных средств – это :

а) это максимально допустимое плановое количество сырья, материалов на производство единицы продукции (работы, услуги) установленного качества и в конкретно планируемых условиях производства

б) показатель, который характеризует отношение запасов материальных ценностей к их суточной (дневной) потребности при нормальной деятельности предприятия

в) денежное выражение стоимости минимально необходимого предприятию среднего запаса (среднего остатка) товарно-материальных ценностей

г) такой объем запаса материальных ценностей, который устанавливается в размере, обеспечивающем нормальную работу предприятия между двумя очередными поставками материальных ценностей

59. Коэффициент оборачиваемости характеризует:

а) размер оборотных средств на 1 рубль реализованной продукции

б) количество оборотов, которое совершают оборотные средства за определенный период времени

в) длительность одного оборота оборотных средств

г) размер прибыли, приходящийся на 1 рубль оборотных средств

Экономика организации (предприятия) – ПК-5

1. Большая доля незавершенного производства в структуре оборотных средств предприятия говорит о том, что (2 правильных ответа):

а) оно производит материалоемкую продукцию

б) источником оборотных средств являются кредиты банка

в) велика длительность производственного цикла

г) неэффективно используются оборотные средства)

2. Продолжительность одного оборота оборотных средств станет меньше, когда (выберите 2 верных варианта ответа) :

а) коэффициент оборачиваемости оборотных средств вырастет

б) коэффициент оборачиваемости оборотных средств снизится

в) выручка увеличится

г) средние остатки оборотных средств увеличатся

3. Коэффициент оборачиваемости оборотных средств вырастет, если:

а) выручка уменьшится

б) средние остатки оборотных средств увеличатся

в) средние остатки оборотных средств уменьшатся

4. Различают следующие виды оборотных средств в сфере производства:

а) производственные запасы, незавершенное производство, полуфабрикаты собственного производства, расходы будущих периодов

- б) нереализованная продукция, готовая продукция, денежные средства
- в) производственные запасы, готовая продукция, денежные средства
- г) производственные запасы, незавершенное производство, готовая продукция, денежные средства

5. Расход материалов на предприятии за квартал составляет 360 тыс. руб. Норма запаса материалов – 25 дней. Определить норматив запаса материалов на квартал.

- а) 9000 тыс.руб.
- б) 25 тыс.руб.
- в) 300 тыс.руб.
- г) 100 тыс.руб.

6. Определить норматив оборотных средств в незавершенном производстве. Выпуск продукции за год – 10 000 изделий. Себестоимость изделия – 800 руб. Цена 1000 руб. Коэффициент нарастания затрат в незавершенном производстве – 0,5. длительность производственного цикла 5 дней.

- а) 55 555,55 руб.
- б) 20 000 000 руб.
- в) 2 000 руб.
- г) 69 444, 44 руб.

7. Средний остаток оборотных средств за год составил 700 тыс.руб., товарооборот 2100 тыс. руб. Прибыль 500 тыс.руб. Определить коэффициент оборачиваемости.

- а) 55,5
- б) 120
- в) 3
- г) 0,55

8. Средний остаток оборотных средств за год составил 700 тыс.руб., товарооборот 2100 тыс. руб. Прибыль 500 тыс.руб. Определить длительность одного оборота оборотных средств.

- а) 55,5
- б) 120
- в) 3
- г) 0,55

9. Средний остаток оборотных средств за год составил 700 тыс.руб., товарооборот 2100 тыс. руб. Прибыль 500 тыс.руб. Определить рентабельность оборотных активов.

- а) 55,5
- б) 120
- в) 3

г) 0,71

10. Показателем производительности труда является:

- а) выработка продукции в единицу времени
- б) величина прибыли на единицу произведенной продукции
- в) фондовооруженность труда
- г) текучесть кадров

11. Производительность труда возрастает, если:

- а) объем производства растет более высокими темпами по сравнению с ростом численности работников
- б) объем производства растет более низкими темпами по сравнению с ростом численности работников
- в) доля кооперативных поставок в объеме валовой продукции снижается

12. В практике производственно-хозяйственной деятельности производительность труда определяется отношением:

- а) годового объема продукции к численности промышленно-производственного персонала
- б) стоимости основных производственных фондов к численности промышленно-производственного персонала
- в) прибыли к стоимости производственных фондов
- г) фонда заработной платы к численности промышленно-производственного персонала

13. Затраты рабочего времени на производство единицы продукции – это

- а) Трудоемкость
- б) Скорость труда
- в) Эффективность труда
- г) Выработка

14. Отношение числа всех выбывших и вновь прибывших за определенный период времени к среднесписочной численности работников, - это:

- а) текучесть кадров
- б) оборот кадров
- в) использование кадров
- г) избыток кадров

15. В списочную численность НЕ включаются работники:

- а) принятые на работу по совместительству из других организаций
- б) находящиеся в командировках
- в) не явившиеся на работу по неуважительной причине
- г) проходящие обучение на курсах повышения квалификации

16. Среднесписочная численность работников за месяц определяется как отношение:

- а) сумма численности работников списочного состава за каждый календарный день месяца к числу календарных дней в месяце
- б) числа календарных дней в месяце к сумме численности работников списочного состава за каждый календарный день месяца
- в) сумма численности работников явочного состава за каждый календарный день месяца к числу календарных дней в месяце

17. Процесс выработки и принятия решений, позволяющий обеспечить эффективное функционирование называется:

- а) управление
- б) планирование
- в) менеджмент
- г) внутрифирменное планирование

18. Цель планирования:

- а) обеспечить минимизацию издержек производства
- б) обеспечить максимальную эффективность функционирования предприятия и решения поставленных задач
- в) обеспечить равновесие между производством и потреблением
- г) обеспечить равновесие между спросом и предложением

19. Финансовой целью на этапе разработки нового товара в бизнес-плане является:

- а) сокращение издержек производства
- б) обеспечение безубыточности
- в) максимизация прибыли
- г) сокращение издержек обращения

20. Этапы процесса стратегического планирования выполняются в следующем порядке:

- а) определение миссии и постановка целей, анализ среды, определение альтернатив, выбор стратегии, реализация стратегии, контроль и анализ стратегического планирования
- б) анализ среды, определение альтернатив, определение миссии и постановка целей, контроль и анализ стратегического планирования, выбор стратегии, реализация стратегии
- в) контроль и анализ стратегического планирования, анализ среды, определение миссии и постановка целей, определение альтернатив, выбор стратегии, реализация стратегии

21. Высшим организационным уровнем пирамиды планирования является:

- а) оперативный уровень
- б) стратегический уровень

в) тактический уровень

22. Цели должны удовлетворять требованию (выберите 3 верных ответа):

- а) достижимости
- б) устремленности в среднесрочную и долгосрочную перспективу
- в) участия
- г) измеримости
- д) независимости
- е) актуальности

23. При анализе внешней среды фирмы учитывается воздействие следующего фактора:

- а) конкуренты
- б) производство
- в) финансы
- г) персонал

24. Главной целью бизнес-плана является:

- а) выпуск запланированного объема продукции
- б) получение прибыли
- в) обоснование ресурсов предприятия
- г) обеспечение рабочих мест

25. Отражение реальных проблем и самооценка в процессе производственного планирования – это:

- а) принцип участия
- б) принцип адекватности
- в) принцип комплектности
- г) принцип точности

26. В зависимости от способа выражения все показатели производственного плана подразделяются, на:

- а) количественные, качественные
- б) абсолютные, относительные
- в) натуральные, стоимостные
- г) эффект, эффективность

27. Что должно учитываться в первую очередь при организации работы по улучшению качества товара:

- а) возрастание цен на комплектующие изделия для производства товара
- б) снижение объема производства
- в) динамика изменения потребностей в товаре
- г) изменение географии рынка товара

28. Методы и деятельность оперативного характера, используемые для удовлетворения требования к качеству продукции, называется:

- а) управление качеством
- б) улучшение качества
- в) планирование качества
- г) потребление качества

29. Конкурентоспособность предприятия определяется, по:

- а) комплексу финансовых показателей и характеристик товара
- б) финансовой устойчивости
- в) конкурентоспособности товара
- г) объему продаж

30. С точки зрения бухгалтерской отчетности различают следующие виды прибыли:

- а) базисную прибыль, прибыль от реализации продукции, валовую прибыль, чистую прибыль
- б) балансовую прибыль, прибыль от реализации продукции, операционную прибыль, чистую прибыль
- в) валовую прибыль, прибыль от продаж, прибыль до налогообложения, налогооблагаемую прибыль, чистую прибыль
- г) балансовую прибыль, внереализационную прибыль, операционную прибыль, прибыль от реализации, валовую и чистую прибыль

31. Часть прибыли, остающейся в распоряжении предприятия после уплаты налогов и других обязательных платежей в бюджет, включая финансовые санкции за нарушение налогового законодательства – это:

- а) чистая прибыль
- б) маржинальная прибыль
- в) валовая прибыль
- г) прибыль от продажи

32. Коэффициент маржинальной прибыли представляет собой отношение:

- а) маржинальной прибыли к выпуску продукции
- б) маржинальной прибыли постоянным издержкам
- в) маржинальной прибыли к выручке от реализации
- г) выручки от реализации к удельной маржинальной прибыли

33. Безубыточность в натуральном выражении представляет собой:

- а) разность между плановой (фактической) выручкой от реализации и выручкой от реализации в критической точке
- б) отношение постоянных затрат к разности между ценой продукции и удельными переменными затратами
- в) разность между выручкой от реализации в критической точке и фактическими издержками

34. Какой из предложенных вариантов правильно характеризует чистую прибыль:

- а) сумма прибыли от реализации продукции, основных средств, иного имущества предприятия
- б) часть прибыли, оставшаяся в распоряжении предприятия после уплаты налогов и других обязательных платежей в бюджет
- в) валовая прибыль за вычетом отчислений в резервные капитал

35. Привлечение заемных средств для финансирования капитальных вложений целесообразно, если процент по кредиту

- а) ниже рентабельности собственного капитала
- б) равен рентабельности собственного капитала
- в) выше рентабельности собственного капитала
- г) выше нормы прибыли

36. Основными путями увеличения прибыли являются:

- а) увеличение выпуска продукции, улучшение качества продукции, расширение рынка продаж, снижение себестоимости продукции
- б) продажа излишнего оборудования и другого имущества, либо сдача его в аренду
- в) расширение рынка продаж, совершенствование технологии производства

37. Если предприятие продает товар по ценам выше себестоимости, но не получает за него деньги, то оно:

- а) будет иметь в отчетности прибыль, но не иметь денежных средств
- б) не будет иметь ни прибыли, ни денег
- в) будет иметь кредиторскую задолженность

38. Рассчитайте заработную плату рабочего по сдельно-прогрессивной системе оплаты труда, если: за обработку одной детали сотруднику платят 100 руб.; норма выработки – 300 деталей в месяц; сдельная расценка за каждую деталь, обработанную сверх нормы, – 140 руб.; за месяц рабочий обработал 390 деталей.

- а) 42 600 руб.
- б) 39 000 руб.
- в) 54 600 руб.
- г) 45 000 руб.

39. Определите величину производственной мощности цеха в месяц, если известно, что производительность одного станка 300 единиц в час, в цехе установлено 10 станков, которые работают в 2 смены по 8 часов 26 дней в месяц. Фактически объем производства в месяц составляет 960 000 ед.

- а) 1 248 000 ед.
- б) 960 000 ед.

- в) 124 800 ед.
- г) 48 000 ед.

40. Ускорение оборачиваемости оборотного капитала может привести (выберите 2 верных ответа):

- а) к росту выручки
- б) к высвобождению денежных средств из оборота
- в) к вовлечению денежных средств в оборот
- г) к сокращению выручки

41. Отношение числа всех уволенных по собственному желанию и за нарушение трудовой дисциплины за определенный период времени к среднесписочной численности работников, - это:

- а) текучесть кадров
- б) оборот кадров
- в) использование кадров
- г) избыток кадров

42. Предприятие в первом квартале реализовало продукции на сумму 560 тыс.руб., среднеквартальные остатки оборотных средств составили 175 тыс.руб. Во втором квартале объем реализации увеличится на 5%. Коэффициент оборачиваемости оборотных средств во втором квартале составила:

- а) 3,4
- б) 3,1
- в) 3

43. Коэффициент оборачиваемости оборотных средств вырос за период с 16,5 до 16,7. Что можно сказать об эффективности использования оборотных средств?

- а) эффективности использования оборотных средств выросла
- б) эффективности использования оборотных средств снизилась
- в) эффективности использования оборотных средств не изменилась

44. Коэффициент фондоотдачи снизился за период с 16 до 15. Что можно сказать об эффективности использования основных фондов?

- а) эффективность использования основных фондов выросла
- б) эффективность использования основных фондов снизилась
- в) эффективность использования основных фондов не изменилась

45. Коэффициент фондоемкости вырос за период с 16 до 15. Что можно сказать об эффективности использования основных фондов?

- а) эффективность использования основных фондов выросла
- б) эффективность использования основных фондов снизилась
- в) эффективность использования основных фондов не изменилась

46. За год на предприятии вырос объем произведенной и реализованной продукции, при этом среднегодовая стоимость основных фондов осталась неизменной. Как изменится показатель фондоёмкости за этот же период?

- а) уменьшится
- б) увеличится
- в) останется неизменным

47. За год на предприятии выросли остатки оборотных средств, при этом объем произведенной и реализованной продукции остался на прежнем уровне. Как изменится длительность оборота оборотных средств за этот же период?

- а) уменьшится
- б) увеличится
- в) останется неизменным

48. Среднесписочная численность рабочих за отчетный год составила 600 человек. В течение года принято на работу 80 человек, уволено 110 человек, в том числе за нарушения трудовой дисциплины 30 человек, по собственному желанию 60 человек. Остальные уволены в связи с выходом на пенсию, в связи с переездом. Коэффициент текучести кадров составил:

- а) 15%
- б) 27,5%
- в) 7,5%
- г) 12,5%

49. Чистая прибыль – 500 тыс.руб.; среднегодовая стоимость основных производственных фондов – 800 тыс.руб.; себестоимость реализованной продукции – 400 тыс.руб. Рентабельность основных фондов равна:

- а) 160%
- б) 90%
- в) 40%
- г) 62,5%

50. Предприятие создано и начало работать с 11 марта, численность работающих 86 человек. Среднесписочная численность за март равна:

- а) 58 человек
- б) 3 человека
- в) 86 человек
- г) 30 человек

51. Как можно сократить длительность оборота оборотных средств за период?

- а) уменьшить остатки оборотных средств
- б) увеличить остатки оборотных средств
- в) уменьшить выручку

52. Как можно увеличить количество оборотов оборотных средств за период?

- а) уменьшить остатки оборотных средств
- б) увеличить остатки оборотных средств
- в) уменьшить выручку

53. Купили холодильный шкаф по цене 500 тыс.руб, доставка стоила 100 тыс.руб. Метод начисления амортизации – линейный. Срок полезного использования 6 лет. Найдите первоначальную стоимость.

- а) 500 тыс. руб.
- б) 600 тыс.руб.
- в) 500 тыс. руб.

54. Купили холодильный шкаф по цене 500 тыс.руб, доставка стоила 100 тыс.руб. Метод начисления амортизации – линейный. Срок полезного использования 6 лет. Найдите ежемесячную сумму амортизации.

- а) 6 944,44 руб.
- б) 8 333, 33 руб.
- в) 5 555,55 руб.
- г) 10 000 руб.

55. Купили холодильный шкаф по цене 500 тыс.руб, доставка стоила 100 тыс.руб. Метод начисления амортизации – линейный. Срок полезного использования 6 лет. Найдите остаточную стоимость через 2 года после начала эксплуатации.

- а) 400 тыс. руб.
- б) 350 тыс.руб.
- в) 450 тыс. руб.
- г) 300 тыс.руб.

56. Часовая тарифная ставка рабочего равна 90 р., норма выработки деталей составляет 15 шт. в час при 8 часовом рабочем дне и 21 рабочих днях в месяце. Рабочий сделал за месяц 2900 шт. деталей . Определите простую сдельную заработную плату рабочего за месяц.

- а) 17 400 руб.
- б) 26 500 руб.
- в) 23 800 руб.

57. Рассчитайте коэффициент использования производственной мощности цеха, если известно, что производительность одного станка 200 единиц в час, в цехе установлено 10 станков, которые работают в 2 смены по 8 часов 24 дня в месяц. Фактически объем производства в этом месяце составил 660 000 ед.

- а) 116%
- б) 85,9 %

- в) 1,16 %
- г) 1,21 %

58. Чем больше длительность одного оборота оборотных средств:

- а) тем ниже эффективность их использования
- б) тем выше эффективность их использования
- в) все ответы неверны

59. Как изменится фондоотдача при увеличении стоимости основных фондов? (при прочих равных условиях)

- а) увеличится
- б) уменьшится
- в) не изменится

60. Как изменится фондоемкость при увеличении стоимости основных фондов? (при прочих равных условиях)

- а) увеличится
- б) уменьшится
- в) не изменится

61. Как изменится рентабельность основных фондов при увеличении стоимости основных фондов? (при прочих равных условиях)

- а) увеличится
- б) уменьшится
- в) не изменится

ДИСЦИПЛИНА «ЮРИДИЧЕСКАЯ ПСИХОЛОГИЯ»

Юридическая психология: ПК-19

1. К задачам правовой психологии не относится:

- а) изучение психологических явлений и закономерностей человеческой деятельности в процессе правотворчества
- б) изучение психологических явлений и закономерностей человеческой деятельности в процессе правосознания
- в) изучение психологических явлений и закономерностей человеческой деятельности в процессе правоприменения
- г) изучение психологических явлений и закономерностей человеческой деятельности в процессе правосоздания
- д) все перечисленное

2. К задачам правовой психологии относится:

- а) изучение психологических явлений и закономерностей человеческой деятельности в процессе правотворчества, правосознания, правоприменения

б) исследование психологических предпосылок эффективности правовых норм, специфики вхождения психологических терминов в уголовно-правовые и гражданско-правовые отношения

в) определение психологических направлений исследования личности преступника и жертвы, изучение психологии формирования и ликвидации преступных групп, психологии лидера и т.п.

г) все перечисленное

3. К задачам правовой психологии относятся:

а) анализ психологических закономерностей деятельности исполнительных учреждений в целях разработки рекомендаций по исправлению и перевоспитанию осужденных, психологических основ подготовки осужденного к освобождению из мест лишения свободы

б) исследование психологических предпосылок эффективности правовых норм, специфики вхождения психологических терминов в уголовно-правовые и гражданско-правовые отношения

в) исследование психологии юридического труда, разработка рекомендаций по совершенствованию профессионального мастерства работников правоохранительных органов и т.п.

г) все перечисленное

4. Найдите неверный вариант ответа. Теоретическая основа правовой психологии включает:

а) философскую базу

б) естественно-научную базу

в) правовую базу

г) теоретическую базу

д) все перечисленное

5. Законы и категории материалистической диалектики: единство и борьба противоположностей, переход от количественных изменений в качественные, взаимозависимость и взаимообусловленность и т.д. составляют:

а) философскую базу

б) естественно-научную базу

в) правовую базу

г) материалистическую базу

д) все перечисленное

6. Физиология высшей нервной системы человека, законами которой объясняются любые психические проявления, все психические процессы, свойства и состояния, а также основные процессы ВНС составляют:

а) естественно-научную базу

б) философскую базу

в) правовую базу

г) нервную базу

д) все перечисленное

7. Основополагающие принципы юриспруденции: законность, гуманизм, демократизм и т.д. составляют:

- а) правовую базу
- б) естественно-научную базу
- в) философскую базу
- г) демократическую базу
- д) все перечисленное

8. Компонентами структуры правовой психологии являются:

- а) психология социально-регулятивной сущности права
- б) психологические понятия в уголовно-правовых и гражданско-правовых отношениях
- в) психология преступления и его предупреждения
- г) все перечисленное

9. Компонентами структуры правовой психологии являются:

- а) психология профессионального труда юриста
- б) исполнительная (пенитенциарная) психология
- в) психология преступления и его предупреждения
- г) все перечисленное

10. Психология социально-регулятивной сущности права включает: а) психологию правотворчества, б) психологию правосознания (правопонимания), в) психологию правоиспользования, г) психологию правоприменения, д) юридическую психологию

- а) а, б, в, г
- б) а, б, в, г, д
- в) а, б, в
- г) б, в, г, д

11. Психология преступления и его предупреждения (криминальная психология) включает: а) психология личности преступника, б) психология преступления, в) психология жертвы преступления (виктимология), г) психология преступной группы и ее лидера, д) психология несовершеннолетних, е) психология предупреждения преступлений; ж) исполнительная (пенитенциарная) психология

- а) а, б, в, г, д, е, ж
- б) а, б, в, г, д, е
- в) а, в, г, е, ж
- г) а, б, г, е, ж

12. Исполнительная (пенитенциарная) психология включает:

- а) психология осужденного

- б) психология администрации ИУ
- в) меры воспитательного воздействия на осужденного
- г) все перечисленное

13. Исполнительная (пенитенциарная) психология включает:

- а) проблемы адаптации осужденного к новым условиям жизни
- б) психология подготовки осужденного к освобождению из МЛС
- в) психология администрации ИУ
- г) все перечисленное

14. Раздел юридической психологии, изучающий психические явления, психические закономерности человеческой деятельности в процессе правотворчества и правосознания, отражения правозначимых явлений в сознании общества, отдельных социальных групп и индивидов – это:

- а) правовая психология
- б) судебная психология
- в) исполнительная психология
- г) криминальная психология
- д) все перечисленное

15. Раздел юридической психологии, изучающий условия правоисполнительного производства, ресоциализации личности осужденного – это:

- а) правовая психология
- б) судебная психология
- в) исполнительная психология
- г) криминальная психология
- д) все перечисленное

16. Изучением зависимости особенностей психологических процессов от специфичности воздействующих на человека внешних стимулов занимается:

- а) метод структурного анализа
- б) метод качественного (факторного) и количественного (статистического) анализа
- в) метод наблюдения
- г) нет верного варианта ответа

17. Систематическое целеустремленное накопление фактов о психологических особенностях личности и коллектива – это:

- а) метод структурного анализа
- б) метод качественного (факторного) и количественного (статистического) анализа
- в) метод эксперимента
- г) нет верного варианта ответа

18. Выявление и обобщение биографических данных – это:

- а) метод изучения документов (биографический)
- б) метод структурного анализа
- в) метод качественного (факторного) и количественного (статистического) анализа
- г) метод наблюдения

19. Исследование социально-психологических явлений конкретного объекта, например, коллектива осужденных, преступной группы с целью выделения в нем типологических особенностей – это:

- а) метод изучения отдельного случая (монографический)
- б) метод изучения документов (биографический)
- в) метод структурного анализа
- г) метод качественного (факторного) и количественного (статистического) анализа

20. Использование стандартных вопросов и задач, имеющих определенную шкалу значений – это:

- а) метод структурного анализа
- б) метод качественного (факторного) и количественного (статистического) анализа
- в) метод тестирования
- г) нет верного варианта ответа

21. Совокупность отдельных правовых институтов, которые имеют свои внутренние связи и зависимости – это:

- а) системно-структурная характеристика права
- б) социология права
- в) социология законодательства
- г) нет верного варианта ответа

22. _____ – это область социологии, изучающая функционирование права в системе социальных институтов, генезис, динамику и структуру юриспруденции, ее роль в обществе.

- а) социология права
- б) социология законодательства
- в) криминальная социология
- г) исправительная социология

23. Теоретическая / научная социология права изучает: а) право в социальной системе, б) социологию правотворческого процесса, в) социологию законодательства, г) юридический конфликт

- а) а, б, в, г
- б) б, в, г
- в) а, в, г

г) а, б, в

24. Практическая социология права изучает: а) правовое сознание, б) правовое поведение, в) социологию правоприменения, г) социологию преступности, д) социологию уголовного наказания

а) а, б, в, г, д

б) б, в, г, д

в) в, г, д

г) б, в, д

25. Теоретическая / научная социология права не изучает: а) право в социальной системе, б) социологию правотворческого процесса, в) социологию законодательства, г) социологию преступности, д) юридический конфликт

а) а, б, в, д

б) г

в) б, в

г) в, г, д

26. Практическая социология права не изучает: а) правовое сознание, б) социологию правотворческого процесса, в) юридический конфликт, г) правовое поведение, д) социологию правоприменения, е) социологию преступности, ж) социологию уголовного наказания

а) б, в

б) а, г, д, е, ж

в) а, б, в

г) д, е, ж

27. _____ – развитие системы законодательных актов и самой законодательной деятельности (законотворчества): анализируются процессы издания НПА и даются рекомендации по повышению эффективности их использования.

а) официальное нормотворчество

б) теневое нормотворчество

в) социология правоприменения

г) нет верного варианта ответа

28. _____ – изучение степени стратификации общества на правотворческий процесс: влияние различных слоев населения на правотворческую деятельность, роль юристов в решении спорных вопросов и т.д.

а) официальное нормотворчество

б) теневое нормотворчество

в) социология правоприменения

г) нет верного варианта ответа

29. _____ разрабатывает предложения по улучшению функционирования законодательных норм, помогает выявить факты лоббирования конкретных законов и подзаконных актов, нарушений Конституции РФ и т.д.

- а) социология законодательства
- б) официальное нормотворчество
- в) теневое нормотворчество
- г) социология правоприменения
- д) все перечисленное

30. _____ разрабатывает предложения по улучшению функционирования законодательных норм, помогает выявить факты лоббирования конкретных законов и подзаконных актов, нарушений Конституции РФ и т.д.

- а) официальное нормотворчество
- б) теневое нормотворчество
- в) социология правоприменения
- г) нет верного варианта ответа

31. _____ позволяют законодателю планировать использование в своей деятельности данных социологии.

- а) социологические исследования
- б) официальное нормотворчество
- в) социология правоприменения
- г) нет верного варианта ответа

32. _____ позволяют законодателю планировать использование в своей деятельности данных социологии.

- а) официальное нормотворчество
- б) теневое нормотворчество
- в) социология правоприменения
- г) нет верного варианта ответа

33. Структура конфликта включает в себя:

- а) конфликтную ситуацию
- б) стороны конфликта
- в) инцидент
- г) все перечисленное

34. _____ – совокупность представлений, знаний, убеждений, чувств, эмоций, оценок индивидами норм права, качества их применения, форм выражения права.

- а) правовое сознание
- б) судебная социология
- в) социологическое исследование

35. _____ исследует реальные процессы функционирования судебных и правоохранительных органов.

- а) социология правоприменения
- б) социология правотворчества
- в) социология преступности
- г) пенология

36. _____ – отрасль юридической социологии, изучающая преступность в обществе, ее социальные причины, прогноз развития, виды преступлений, социальный состав преступников.

- а) социология преступности
- б) социология правоприменения
- в) социология правотворчества
- г) нет верного варианта ответа

37. _____ – отрасль юридической социологии, изучающая преступность в обществе, ее социальные причины, прогноз развития, виды преступлений, социальный состав преступников.

- а) социология правоприменения
- б) социология правотворчества
- в) пенология
- г) нет верного варианта ответа

38. _____ занимается исследованиями в области пенитенциарной системы.

- а) социология уголовного наказания
- б) социология правоприменения
- в) социология правотворчества
- г) нет верного варианта ответа

39. _____ – это интеллектуальный, мыслительный процесс, направленный на установление подлинного содержания правовых актов.

- а) толкование
- б) правосознание
- в) правопонимание
- г) правосознание

40. К функциям толкования относится: а) познавательная, б) конкретизирующая, в) правообеспечительная, г) сигнализаторская, д) регламентирующая.

- а) а, б, в, г, д
- б) а, в, д
- в) б, г
- г) б, в, г, д

41. _____ - это систематическая мыслительная деятельность человека, нацеленная на понимание права, его восприятие и оценку, а также отношение к праву как объективному социальному явлению.

- а) правосознание
- б) толкование
- в) правопонимание
- г) правотворчество

42. _____ - это совокупность всех ценностей, главным образом духовного характера, созданных в сфере права в процессе исторического развития человечества.

- а) правовая культура
- б) правосознание
- в) толкование
- г) духовность

43. К принципам правовой культуры относится: а) принцип справедливости, б) принцип уважения к праву, в) принцип волевых действий, г) принцип активной жизненной позиции

- а) а, б, в, г
- б) а, б, в
- в) б, в, г
- г) а, в, г

44. Изучает психические явления, психические закономерности, проявляющиеся в процессе деятельности, связанной с преступлением (формирование преступной установки личности, образование преступного мотива, личности преступника, жертвы и др.), а также образование преступного стереотипа поведения ...

- а) криминальная психология
- б) юридическая психология
- в) ювенальная психология
- г) виктимная психология

45. Изучает психические явления, психические закономерности, проявляющиеся в процессе деятельности, связанной с преступлением (формирование преступной установки личности, образование преступного мотива, личности преступника, жертвы и др.), а также образование преступного стереотипа поведения ...

- а) нет верного варианта ответа
- б) юридическая психология
- в) ювенальная психология
- г) виктимная психология

46. Найдите неверный вариант ответа. Криминальная психология изучает:

- а) психические явления, проявляющиеся в процессе деятельности, связанной с преступлением,
- б) психические закономерности, проявляющиеся в процессе деятельности, связанной с преступлением,
- в) образование преступного стереотипа поведения
- г) систематическое целеустремленное накопление фактов о психологических особенностях личности и коллектива
- д) все перечисленное

47. Криминальная психология

- а) изучает психические явления, психические закономерности, проявляющиеся в процессе деятельности, связанной с преступлением, а также образование преступного стереотипа поведения
- б) разрабатывает предложения по улучшению функционирования законодательных норм, помогает выявить факты лоббирования конкретных законов и подзаконных актов, нарушений Конституции РФ и т.д.
- в) изучает правовое сознание, социологию правотворческого процесса, юридический конфликт, правовое поведение, социологию правоприменения, социологию преступности, социологию уголовного наказания
- г) все варианты ответа верные

48. Структура криминальной психологии не включает:

- а) криминальное поведение и мотивы преступления
- б) психологию преступной группы
- в) психологию несовершеннолетних преступников
- г) теневое нормотворчество
- д) все перечисленное

49. Структура криминальной психологии включает:

- а) психологию личности преступника
- б) психологию лидера преступной группы
- в) психологию жертвы преступления
- г) все перечисленное

50. Внешними факторами психологии криминального поведения являются:

- а) причины и условия, способствующие совершению преступления
- б) форма вины, мотив, цель преступления
- в) все перечисленные варианты ответа
- г) судебно-психологическая классификация личности

51. Внутренними факторами психологии криминального поведения являются:

- а) форма вины, мотив, цель преступления
- б) причины и условия, способствующие совершению преступления
- в) все перечисленные варианты ответа

г) судебно-психологическая классификация личности

52. Внутренним фактором психологии криминального поведения является:

- а) форма вины
- б) мотив
- в) цель преступления
- г) все перечисленное

53. Криминальное поведение – это:

- а) внешнее проявление преступной деятельности
- б) судебно-психологическая классификация личности
- в) изучение степени стратификации общества на правотворческий процесс: влияние различных слоев населения на правотворческую деятельность, роль юристов в решении спорных вопросов и т.д.
- г) раздел юридической психологии, изучающий условия правоисполнительного производства, ресоциализации личности осужденного

54. В криминальном поведении результат и намеченные цели преступных действий:

- а) могут совпадать или не совпадать по объективным или субъективным причинам
- б) совпадают по объективным или субъективным причинам
- в) не совпадают по объективным или субъективным причинам
- г) могут совпадать или не совпадать только по объективным причинам
- д) могут совпадать или не совпадать только по субъективным причинам

55. Найдите неверный вариант ответа. Криминальное поведение – это:

- а) совокупность субъективной и объективной сторон деяния
- б) внешнее проявление преступной деятельности
- в) безмотивные преступления
- г) нет неверного варианта ответа

56. К психологическим особенностям, присущим преступному поведению в безмотивных преступлениях, относится: а) бессмысленность, б) избыточная жестокость по отношению к жертве, в) непредсказуемость насильственных действий, г) множественность мотивов преступления, д) разбросанность объектов нападения, е) разбросанность предметов нападения.

- а) а, б, в, г, д, е
- б) а, б, в, г, д
- в) а, б, в, г, е
- г) а, б, в, д, е

57. Судебно-психологическая классификация личности включает следующие типы правонарушителей:

- а) асоциальные

- б) антисоциальные
- в) случайные
- г) все варианты ответа верные

58. Судебно-психологическая классификация личности не включает следующие типы правонарушителей:

- а) асоциальные
- б) антисоциальные
- в) случайные
- г) неслучайные

59. Выберите неверный вариант ответа. Насилие как объект виктимологических исследований бывает:

- а) физическим
- б) психологическим
- в) экономическим
- г) психическим
- д) все перечисленное

60. Выберите один или несколько неверных вариантов ответа. Насилие как объект виктимологических исследований бывает:

- а) физическим
- б) психологическим
- в) экономичным
- г) психическим
- д) все перечисленное

61. Найдите один или несколько неверных вариантов ответа. Различают следующие типы акцентуации характера несовершеннолетних:

- а) астенический
- б) гипертимный
- в) эмоционально-неустойчивый
- г) эмоционально-устойчивый
- д) все перечисленное

62. Найдите один или несколько неверных вариантов ответа. Различают следующие типы акцентуации характера несовершеннолетних:

- а) эпилептоидный
- б) истероидный
- в) лабильный
- г) инертный
- д) все перечисленное

63. Найдите один или несколько неверных вариантов ответа. Различают следующие типы акцентуации характера несовершеннолетних:

- а) экстравертный
- б) интровертный
- в) шизоидный
- г) конформный
- д) все перечисленное

64. Область юридической психологии, которая изучает закономерности психологической деятельности исполнительных учреждений, изучает психологию лиц, отбывающих наказание, изучает субъектов, осуществляющих надзор за осужденными, анализирует факторы, влияющие на осужденных в процессе перевоспитания, - это:

- а) пенитенциарная психология
- б) криминальная психология
- в) виктимология
- г) девиантная психология

65. К задачам пенитенциарной психологии не относится:

- а) адаптация лиц, отбывающих наказание, к нормальному существованию в обществе
- б) изучение психологии лиц, отбывающих наказание,
- в) перевоспитание лиц, совершивших преступление,
- г) приобщение осужденных к трудовой деятельности
- д) все перечисленное

66. Выберите один или несколько вариантов ответа. К объектам исследования пенитенциарной психологии не относятся:

- а) исправление осужденного
- б) психические качества лиц, осуществляющих надзор за осужденными,
- в) психологическая структура коллектива осужденных
- г) психологические особенности адаптации и жизни в условиях изоляции
- д) все перечисленное

67. Выберите один или несколько вариантов ответа. К объектам исследования пенитенциарной психологии не относятся:

- а) психологические особенности осужденного
- б) психологические особенности подготовки осужденного к освобождению из мест лишения свободы
- в) психологические особенности структуры исправительного учреждения
- г) установленный порядок исполнения и отбытия наказания
- д) все перечисленное

68. На психику осужденного влияют:

- а) нарушение социальных связей с родными, близкими, сослуживцами и др.
- б) обстановка вынужденного безделья
- в) ограничение возможностей для удовлетворения потребностей

г) все перечисленное

69. Качества, которыми должен обладать сотрудник исправительного учреждения:

- а) знание сотрудником индивидуальных особенностей личности осужденного
- б) моральные качества
- в) образованность, аккуратность, внимательность, подтянутость
- г) все перечисленное

70. К психологическим качествам сотрудника исправительного учреждения относится:

- а) барьер отрицательных эмоций
- б) барьер темперамента
- в) барьер характера
- г) все перечисленное

71. К психологическим качествам сотрудника исправительного учреждения относится:

- а) педагогические способности
- б) профессиональная деформация
- в) смысловой барьер
- г) все перечисленное

72. Важнейший структурным элементом юридической профессиограммы является:

- а) формирования профессиональной направленности личности в процессе обучения
- б) самовоспитание
- в) закрепление приобретенных навыков и психологических качеств в период практической деятельности
- г) профессионально необходимые психологические качества