

**МИНИСТЕРСТВО НАУКИ И ВЫСШЕГО ОБРАЗОВАНИЯ
РОССИЙСКОЙ ФЕДЕРАЦИИ
ФЕДЕРАЛЬНОЕ ГОСУДАРСТВЕННОЕ АВТОНОМНОЕ ОБРАЗОВАТЕЛЬНОЕ
УЧРЕЖДЕНИЕ ВЫСШЕГО ОБРАЗОВАНИЯ
«КАЗАНСКИЙ (ПРИВОЛЖСКИЙ) ФЕДЕРАЛЬНЫЙ УНИВЕРСИТЕТ»**

**ИНСТИТУТ УПРАВЛЕНИЯ, ЭКОНОМИКИ И ФИНАНСОВ
Государственный экзамен
по направлению 38.03.04 Государственное и муниципальное управление**

**Этап I
Тестовые задания**

**База тестовых вопросов к Программе ГИА
(год начала обучения 2021, год выпуска 2025)**

Русский язык и культура речи: УК-4

1. Выберите вариант ответа, в котором во всех случаях на месте пропуска пишется буква И:

- а) анал...тический, изб...рательная, аукц...он
- б) ц...ганский, прив...легия, запр...щать
- в) подч...ненный, пер...ферия, соч...тание
- г) экв...валент, ц...ничный, абон...мент

2. В каком слове на месте пропуска пишется согласная буква?

- а) инци...дент
- б) аген...ство
- в) конста...тировать
- г) уча...ствовать

3. Выберите вариант ответа, в котором во всех случаях на месте пропуска пишется буква Е:

- а) пр...оритетная задача, пр...клонный возраст, пр...зидиум
- б) пр...зидент, соблюдать пр...емственность, пр...близительно
- в) пр...тендовать на должность, непр...рекаемый авторитет, пр...зентация
- г) пр...родные явления, пр...зумпция невиновности, пр...йскурант

4. Выберите вариант ответа, в котором во всех случаях пишется ММ:

- а) диле...а, ко...ентарий, ко...уникации
- б) гу...анизм, а...биции, програ...а
- в) пробле...а, аси...етрия, панора...а
- г) и...итация, гра...отный, гра...атика

5. Выберите вариант ответа, в котором на месте пропуска пишется буква Ь:

- а) Гражданский служащий имеет право расторгнуть служебный контракт и уволит...ся с гражданской службы по собственной инициативе
- б) Выплата компенсации за неиспользованные ежегодные оплачиваемые отпуска производит...ся представителем нанимателя
- в) Второй экземпляр служебного контракта хранит...ся в личном деле гражданского служащего
- г) Законодательством о гражданской службе определены случаи, при которых конкурс на замещение должности гражданской службы не проводит...ся

6. Выберите вариант ответа, в котором все слова пишутся через дефис:

- а) (высоко) продуктивный, (причинно) следственный
- б) (сдача) приемка, (уголовно) правовой
- в) (юго) западный, (железно) дорожный
- г) (Санкт) Петербург, (военно) обязанный

7. Выберите вариант ответа, в котором все слова пишутся слитно:

- а) (работо) способный, (право) применитель
- б) (внешне) торговый, (торгово) промышленный
- в) (премьер) министр, (финансово) экономический
- г) (обще) доступный, (санаторно) курортный

8. Выберите вариант ответа с раздельным написанием:

- а) (общественно) политические проблемы
- б) (общественно) опасное действие
- в) (трудно) выполнимые требования
- г) (социально) демографические проблемы

9. В каком варианте ответа верно употреблены прописные и строчные буквы?

- а) органы государственной власти субъектов Российской Федерации
- б) высшие должностные лица Субъектов Российской Федерации
- в) Центральная избирательная Комиссия Российской Федерации
- г) руководители Фракций в Государственной Думе Федерального Собрания Российской Федерации

10. Выберите вариант ответа, в котором во всех словах на месте пропуска пишется НН:

- а) задолже...ость, централизова...ое тестирование, моще...ая булыжником дорога
- б) коре...ые народы, дискуссио...ый вопрос, земля...ые работы
- в) неписа...ые правила, свежевыпече...ый хлеб, нереше...ые вопросы
- г) гости...ица, сделка заключе...а, полноце...о обеспечивать

11. Выберите вариант, в котором во всех случаях НЕ со словами пишется раздельно:

- а) (не) обычное явление, (не)правовой характер, договор о (не) нападении
- б) (не) движимое имущество, (не) достача, вовремя (не) согласовано
- в) (не) закончив доклад, ещё (не) подписанный указ, документы (не) исправлены
- г) земля (не) приватизирована, (не) преодолимые обстоятельства, (не) подлежит исполнению

12. Выберите вариант с раздельным написанием во всех случаях:

а) положить (на) счёт в банк; увидел (в) первые; при установлении (в) последствии точных сведений

б) (в) следствие непогоды; идти (на) встречу движению транспорта; (в) первых рядах

в) (в) связи с болезнью; (в) начале мы подружились; (не) смотря на непогоду

г) но имей (в) виду; (на) встречу приглашены ветераны, вмешаться (в) следствие

13. Выберите вариант ответа, в котором перед ЧЕМ нужна запятая:

а) Об изменении существенных условий служебного контракта гражданский служащий должен быть уведомлен представителем нанимателя в письменной форме не позднее (?) чем за два месяца до их введения

б) Федеральный закон вступает в силу не ранее (?) чем по истечении одного месяца со дня его официального опубликования

в) Темпы изменения структуры рынка информационных технологий возрастут, в результате чего доля рынка программных средств и рынка услуг в инновационном сценарии будет выше (?) чем в консервативном сценарии развития

14. Выберите вариант ответа, в котором перед КАК нужна запятая:

а) Договор аренды помещения или части помещения регистрируется (?) как обременение прав арендодателя соответствующего помещения

б) Закон «О государственной гражданской службе Российской Федерации» (?) как следует из его преамбулы, устанавливает правовые, организационные и финансово-экономические основы гражданской службы

в) Положения Закона «О государственной гражданской службе Российской Федерации» распространяются (?) как на федеральных гражданских служащих, так и на гражданских служащих субъектов Российской Федерации

15. Выберите вариант ответа, в котором запятые расставлены верно:

а) Гражданский служащий, получивший поручение, направленное, по его мнению на совершение коррупционных действий, должен представить в письменной форме обоснование неправомерности данного поручения

б) Гражданский служащий, получивший поручение, направленное, по его мнению, на совершение коррупционных действий, должен представить в письменной форме обоснование неправомерности данного поручения

в) Гражданский служащий, получивший поручение, направленное, по его мнению, на совершение коррупционных действий должен представить в письменной форме обоснование неправомерности данного поручения

г) Гражданский служащий, получивший поручение направленное, по его мнению на совершение коррупционных действий должен представить в письменной форме обоснование неправомерности данного поручения

16. Выберите вариант ответа, в котором запятые расставлены верно:

а) Состав аттестационной комиссии формируется таким образом, чтобы была исключена возможность возникновения конфликтов интересов, которые могли бы повлиять на принимаемые аттестационной комиссией решения

б) Состав аттестационной комиссии формируется, таким образом, чтобы была исключена возможность возникновения конфликтов интересов, которые могли бы повлиять на принимаемые аттестационной комиссией решения

в) Состав аттестационной комиссии формируется таким образом, чтобы была исключена возможность возникновения конфликтов интересов, которые могли бы повлиять на, принимаемые аттестационной комиссией, решения

г) Состав аттестационной комиссии формируется, таким образом чтобы была исключена возможность возникновения конфликтов интересов, которые могли бы повлиять на принимаемые аттестационной комиссией решения

17. Выберите вариант ответа, в котором запятые расставлены верно:

а) Гражданские служащие, заботясь о своей репутации должны избегать любых конфликтов интересов

б) Если срок испытания истек, а гражданский служащий продолжает замещать должность гражданской службы, то он считается выдержавшим испытание

в) В России в последние годы разрабатываются профессиональные стандарты, которые на этапе согласования рассматриваются, как работодателями, так и профсоюзами

г) В справке о доходах, об имуществе и обязательствах имущественного характера указываются все объекты недвижимости, принадлежащие гражданскому служащему на праве собственности независимо от того, когда они были приобретены, в каком субъекте Российской Федерации, или каком государстве зарегистрированы

18. В каком слове ударение падает на первый слог?

- а) квартал
- б) оптовый
- в) звонит
- г) эксперт
- д) средства

19. В каком предложении вместо слова ПРЕДСТАВИТЬ нужно употребить ПРЕДОСТАВИТЬ?

- а) Книга ПРЕДСТАВЛЯЕТ собой практическое руководство для специалистов, работающих в области юриспруденции и права
- б) Журналистам ПРЕДСТАВИЛИ нового кандидата в мэры
- в) Гражданам ПРЕДСТАВЛЯЕТСЯ право выбора формы подачи документов
- г) Адвокат будет ПРЕДСТАВЛЯТЬ Ваши интересы в суде

20. Выберите вариант ответа, в котором нет смысловой избыточности:

- а) главная суть
- б) денежное финансирование

- в) содействовать прогрессу
- г) совместное сотрудничество
- д) импортировать из-за рубежа

21. Выберите вариант ответа, в котором нет речевых ошибок:

- а) При ближайшем рассмотрении налицо просматривается кризис
- б) Нам никто не мешает перевыполнять наши законы
- в) Приносим извинения за предоставленные неудобства
- г) Принято решение о предоставлении первых этажей новых жилых домов под размещение организаций сферы услуг

22. Укажите верную форму числительного: *пополнить бюджет 684 275 рублями*

- а) шестистами восьмидесятью четырьмя тысячами двухстами семидесятью пятью
- б) шестьсот восемьдесят четырьмя тысячами двумястами семьюдесятью пятью
- в) шестьюстами восьмьюдесятью четырьмя тысячами двумястами семьюдесятью пятью
- г) шестьюстами восьмьюдесятью четырьмя тысячами двести семьюдесятью пятью

23. В каком варианте ответа нет ошибок в употреблении предлогов?

- а) благодаря содействию
- б) доложить по приезду
- в) согласно договора
- г) вопреки прогноза

24. Выберите вариант ответа, в котором все словосочетания построены верно:

- а) отзыв о работе, критика о бездействии
- б) различать старое и новое, отличать старое от нового

- в) отзыв по работе, критика бездействия
- г) различать старое от нового, отличать старое и новое

25. Какое слово или выражение неуместно в деловой письменной речи?

- а) оказать содействие
- б) отъявленный
- в) возложить ответственность
- г) в целях обеспечения сохранности

26. В каком варианте ответа нет речевых ошибок?

- а) Сотрудники шли на любое поручение
- б) Сравним результаты первого кризиса со вторым
- в) Правовой статус гражданина определен в законодательном уровне
- г) Гражданин представляет документы о соответствующих образовании и (или) профессиональной квалификации, об ученых степенях и ученых званиях, а также документы, связанные с прохождением обучения

27. Укажите словосочетания, в которых нарушены нормы сочетаемости

слов:

- а) уделить серьезное значение
- б) надеемся на сотрудничество
- в) предоставлять возможность
- г) сказать радушные слова

28. В каком варианте ответа все слова пишутся раздельно?

- а) желто (оранжевый), потому (что), все (равно)
- б) (во) обще, поступить (по) иному, какого (либо)
- в) как (будто), (по) иному сценарию, (в) общем
- г) (пол) страны, (во) вторых, (ограниченно) дееспособный

29. В каком слове Ъ не нужен?

- а) новый фельд..егерь

- б) трех..ярусная крепость
- в) меж..этнический конфликт
- г) странный суб..ект

30. Выберите вариант ответа, в котором во всех случаях на месте пропуска пишется буква А

- а) просл..влять, комп..новать, л..коничный
- б) доск..нально, вогд..влять, неук..снительный
- в) демокр..тический, к..мпания (предвыборная), отр..левой
- г) предпол..гать, вопл..тить, пар..доксальный

31. В каком варианте ответа правильно указаны все цифры, на месте которых должны стоять запятые?

Между тем (1) трудовые отношения носят длящийся характер (2) поэтому (3) указанные ограничения действуют (4) как в отношении лиц (5) уже состоящих в трудовых отношениях (6) так и в отношении тех (7) кто претендует на занятие педагогической деятельности

- а) 1, 2, 4, 6, 7
- б) 2, 5, 6, 7
- в) 1, 2, 5, 6, 7

32. Укажите верную форму числительного – из 294 опрошенных:

- а) двухсот девяноста четырех
- б) двести девяноста четырех
- в) двухста девяноста четырех
- г) двухсот девяносто четырех

33. Найдите ряд, в котором во всех словах пропущена буква:

- а) конкурент...оспособный, корыс...ный
- б) сверс...ник, здра...ствуйте
- в) ина...гурация, безопас...ность

34. Укажите синоним к слову ВЕТО:

- а) закон
- б) запрет
- в) право
- г) разрешение

35. Укажите ряд, в котором все слова пишутся с удвоенной согласной:

- а) искус...ный, рас...читать
- б) под...ержка, юн...ый
- в) рас...четливый, искус...тво
- г) мировоз...рение, от...епель

Эволюция политической и экономической мысли: УК-5

1. Понятие легитимность означает:

- а) терпимость к другим мнениям
- б) противостояние политических идей
- в) правомочность власти
- г) приведение к присяге главы государства

2. Определение, соответствующее понятию «государство»:

- а) единственный собственник всех средств производства, опирающийся на властные структуры
- б) высшее руководство, получающее наибольшие выгоды от господствующего положения в обществе
- в) основные направления по упорядочению общественных отношений
- г) основной институт политической системы

3. К политической деятельности не относится:

- а) выборы Президента РФ
- б) регистрация политической партии
- в) выпуск акций открытым акционерным обществом

г) проведение митинга

4. «Человек сам, лучше любого правительства знает, что ему нужно» – этот принцип характерен для идеологии:

а) либерализма

б) коммунизма

в) консерватизма

г) популизма

5. Политический плюрализм означает:

а) противостояние официальному курсу

б) множественность политических взглядов и группировок

в) взаимное стремление к положительному результату

г) единство взглядов

6. К признакам государства не относится (не относятся):

а) законы

б) налоговые сборы

в) аппарат власти

г) валюта

7. Ценой за жесткую централизацию власти и монополию на принятие решений становится:

а) политическая стагнация

б) укрепление государственности

в) обнищание населения

г) демократическое развитие

8. Определение: «Целостность, образуемая взаимодополняющими друг друга отношениями социальных ролей и институтов власти, которые взаимодействуют на основе единых норм и ценностей, принятых в доминирующих социальных группах общества» относится к понятию:

- а) государство
- б) политический институт
- в) политическая система
- г) политическая коммуникация

8. Самым главным политическим институтом является:

- а) общество
- б) право
- в) государство
- г) партия

9. Чрезмерному укреплению власти государства реально может противостоять:

- а) партийная оппозиция
- б) гражданское общество
- в) развитие малого бизнеса
- г) законотворческая деятельность

10. Какую форму правления описывает известный афоризм «Король царствует, но не правит»?

- а) дуалистическую монархию
- б) абсолютную монархию
- в) парламентскую (конституционную) монархию
- г) сословно-представительную монархию

11. Не является видом монархии:

- а) дуалистическая
- б) сословно-представительная
- в) абсолютная
- г) президентская

12. Определение: «Способ функционирования политической сферы общества» относится к понятию:

- а) форма государства
- б) форма правления
- в) политический режим
- г) форма территориально-государственного устройства

13. К институтам гражданского общества не относится:

- а) профсоюз
- б) региональный отдел образования
- в) Общество солдатских матерей
- г) политическая партия

14. Какое из представленных ниже положений не относится к ценностям либерализма?

- а) отрицание государства
- б) принцип разделения властей
- в) принцип религиозной свободы
- г) недопустимость вмешательства государства в частную жизнь

15. Господство, основанное на исключительных качествах, приписываемых лидеру, называется:

- а) тоталитарным
- б) харизматическим
- в) волюнтаризмом
- г) олигархическим

16. В современном развитом обществе властные полномочия осуществляются на основе:

- а) авторитета
- б) права
- в) насилия

г) наказания

17. Внутреннее строение государственного аппарата, порядок расположения органов государственной власти, их соотношение называется:

- а) функциями государственного аппарата
- б) компетенцией государственного аппарата
- в) полномочиями государственного аппарата
- г) структурой государственного аппарата

18. Определяющим началом и сущностью государства является его:

- а) стремление к всевластию
- б) бюрократизм
- в) общесоциальное назначение
- г) политическая роль

19. Внутренний суверенитет Российского государства выражается в:

- а) праве издавать законы, обязательные для всех членов общества
- б) независимости от иностранных держав
- в) его распространении на всю территорию государства
- г) ограничении источника суверенной власти — многонациональным народом России

20. Внешний суверенитет Российского государства выражается в:

- а) праве издавать законы, обязательные для всех членов общества
- б) независимости от иностранных держав
- в) его распространении на всю территорию государства
- г) праве на самостоятельность независимо от каких-либо сил

21. Разновидностью республиканской формы правления не является:

- а) абсолютная
- б) парламентская
- б) президентская

в) смешанная

22. По форме правления государство может быть:

а) федеративным

б) монархическим

в) тоталитарным

г) унитарным

23. Верны ли следующие суждения о политическом режиме?

А. Политический режим зависит от внутреннего порядка и политической стабильности

Б. Политический режим определяется через способы осуществления государством своих полномочий

а) верно только А

б) верно только Б

в) верны оба суждения

г) оба суждения неверны

24. Определение: «Совокупность всех политических партий, действующих в данной стране, их взаимоотношения друг с другом» относится к понятию:

а) политическая оппозиция

б) партийная фракция

в) партийная система

г) политическая партия

25. Верны ли следующие суждения о политической идеологии?

А. Для политической идеологии характерно активное участие народных масс в её разработке

Б. Для политической идеологии характерно наличие программы общественного развития

а) верно только А

- б) верны оба суждения
- в) верно только Б
- г) оба суждения неверны

26. Верны ли следующие суждения об общественных организациях?

А. Общественные организации выступают в роли посредников между государством и населением

Б. Общественные организации играют большую роль в духовной сфере общества

- а) верно только А
- б) верно только Б
- в) верны оба суждения
- г) оба суждения неверны

27. В соответствии с экономическими воззрениями Аристотеля и Ф. Аквинского деньги – это:

- а) совершенно бесполезный товар
- б) результат соглашения между людьми
- в) единственное проявление богатства человека и государства

28. В соответствии с меркантилистской концепцией источником денежного богатства является:

- а) рост заграничных инвестиций
- б) превышение импорта над экспортом
- в) превышение экспорта над импортом

29. В классической политической экономии приоритетным методом экономического анализа является:

- а) эмпирический метод
- б) функциональный метод
- в) каузальный метод

30. Согласно классической политической экономии заработная плата как доход рабочего тяготеет:

- а) к физиологическому минимуму
- б) к прожиточному минимуму
- в) к максимально возможному уровню

31. В соответствии с классической политической экономией деньги – это:

- а) искусственное изобретение людей
- б) важнейший фактор экономического роста
- в) техническое орудие, вещь, облегчающая обмен

32. Родоначальником классового метода анализа, теорий капитала, производительного труда, воспроизводства является:

- а) Ф. Кенэ
- б) А. Смит
- в) К. Маркс

33. Категорию «деньги» У. Петти рассматривает как сторонник...

- а) номиналистической теории денег
- б) металлической теории денег
- в) количественной теории денег

34. В какую эпоху возникло положение «НЕВИДИМОЙ РУКИ»?

- а) нерегулируемой рыночной экономики
- б) до рыночной экономики
- в) регулируемой рыночной экономики

35. По предложенной Ф. Кенэ классификации фермеры представляют:

- а) производительный класс
- б) класс собственников земли
- в) бесплодный класс

36. Согласно учению Ф. Кенэ о «чистом продукте» последний создается:

- а) в торговле
- б) в сельскохозяйственном производстве
- в) в промышленности

37. Укажите, кто является автором произведения «Исследования о природе и причинах богатства народов»:

- а) А.Тюрго
- б) А.Смит
- в) Ф.Кенэ

38. По мысли А. Смита, гораздо большую стоимость к действительному богатству и доходу, добавляет капитал, вкладываемый:

- а) в торговлю
- б) в земледелие
- в) в промышленность

39. А. Смит показал, что основным стимулом экономической активности человека является:

- а) высокие темпы развития
- б) частный интерес
- в) передовая техническая оснащенность производства

40. А. Смит подчеркивал, что естественная цена уравнивается рыночной благодаря:

- а) потребительной стоимости и полной полезности
- б) меновой стоимости
- в) колебаниям спроса и предложения
- г) постоянству стоимости труда, постоянным издержкам
- д) тому, что труд составляет ценность

41. Всех людей, занятых в сельскохозяйственном производстве, Ф. Кенэ относил к классу:

- а) собственников
- б) наемных рабочих
- в) бесплодному
- г) производительному

42. Заработная плата по Д. Рикардо – это:

- а) «естественная» и «рыночная цена труда»
- б) производство предметов жизненной необходимости
- в) система золотого стандарта

43. Характеризует слабое место методологии Рикардо утверждение, что:

- а) приверженность концепции экономического либерализма
- б) негативное значение хлебных законов
- в) выделение трех основных классов (владельцы земли, собственники капитала, рабочие)
- г) трактовка главной задачи политической экономии - определить законы, которые управляют распределением доходов

44. Назовите, по Рикардо, главную задачу политической экономии:

- а) исследование потребностей человека
- б) анализ ограниченности ресурсов
- в) рациональное распределение ограниченных ресурсов
- г) анализ спроса и предложение
- д) анализ развития производительных сил
- е) определение законов, управляющих распределением созданного продукта между классами

45. Укажите, какая из экономических школ впервые сделала предметом своего исследования процесс производства, а не сферу обращения:

- а) меркантилизм

- б) классическая политическая экономия
- в) марксизм
- г) кейнсианство

46. Автором классического принципа «невидимой руки» является:

- а) «Исследование о природе и причинах богатства народов» (А. Смит)
- б) «Политическая анатомия Ирландии» (У. Петти)
- в) «Основы политической экономии и некоторые аспекты...» (Дж.С. Милль)
- г) «Трактат политической экономии» (А. Монкретьен)

47. «Невидимая рука А. Смита – это:

- а) механизм государственного управления экономикой в интересах всего общества
- б) стихийное действие в условиях свободной конкуренции независимых предпринимателей

48. Отметьте пункт, не характеризующий функции рынка:

- а) налоговая
- б) посредническая
- в) регулирующая
- г) информационная

49. В структуре торговли на первое место Смитом поставлена:

- а) внутренняя торговля
- б) внешняя торговля
- в) транзитная торговля

50. Экономический интерес – это:

- а) стремление людей к удовлетворения своих потребностей
- б) право на создание частнособственнического крестьянского хозяйства
- в) осуществление операций с землей
- г) неограниченное право на приобретение земли

51. Первыми из авторов классической политической экономии обратились к рассмотрению теоретико-методологических проблем социализма:

- а) А. Смит
- б) Д. Рикардо
- в) Дж. С. Милль
- г) К.Маркс

52. Маржинализм – это:

а) экономическое течение, теория, объясняющая экономические процессы и явления, исходя из предельных, приростных величин или состояний

б) направление экономической мысли, представители которого отождествляли богатство страны с деньгами и рассматривали их как важнейшее средство экономического роста

в) экономическая теория, основанная на определяющей роли денежной массы.

53. Теория предельной полезности Бем-Баверка возникла в:

- а) Швейцарии
- б) Франции
- в) Австрии
- г) Италии
- д) Турции

54. Метод «робинзонады» широко применялся школой:

- а) кембриджской
- б) исторической
- в) лозаннской
- г) австрийской

55. «Коперником политэкономии» считал себя:

- а) Г. Г. Госсен
- б) И. Г. фон Тюнен
- в) Адам Смит

56. Выберите общие исходные позиции, используемые при анализе экономических явлений кембриджской и австрийской школами:

- а) поиск единого основания цены
- б) кардиналистская теория полезности
- в) приоритет субъективно-психологического подхода в трактовке экономических категорий
- г) использование теории трех факторов производства
- д) анализ предельных величин

57. Маржинальная экономическая теория базируется на исследовании:

- а) суммарных экономических величин
- б) предельных экономических величин

58. Экономическая школа, считавшая источником богатства торговлю, - это...

- а) классическая школа
- б) маржинализм
- в) меркантилизм
- г) физиократизм

59. Отличие австрийской школы от других течений маржинализма:

- а) больший акцент на субъективизме и психологизме
- б) больший акцент на сфере производства
- в) следование принципу рыночного хозяйства как равновесной системы

60. Что анализирует история политических и правовых учений?

- а) политические и правовые отношения, складывающиеся в обществе

б) политико-правовые учения мыслителей, начиная с глубокой древности и заканчивая современной эпохой

в) политическое и правовое сознание граждан

г) политическую и правовую практику государства

61. Системой чего является политико-правовая идеология?

а) идей, выражающих и защищающих интересы и ценности наций в сфере государственной власти

б) политико-правовых взглядов на власть, государственное устройство и способы их регулирования

в) идейных представлений, использующих религиозную догматику для выдвижения и обоснования политических требований

г) взглядов на место и роль человека в государстве

62. Предметом изучения классической политической экономики является:

а) сфера обращения (потребления)

б) сфера производства (предложения)

в) сфера обращения и сфера производства одновременно

г) сфера сельскохозяйственного производства

63. Какое учение в себе хранит произведение «Палийский канон»?

а) даосизм

б) буддизм

в) конфуцианство

г) брахманизм

64. Что является основой правовых норм в исламе?

а) Коран

б) Сунна

в) шариат

г) иджтихад

65. В каком этическом учении Древнего Китая центральное место занимают вопросы нравственной природы человека?

- а) в легизме
- б) в даосизме
- в) в конфуцианстве
- г) в моизме

66. В каком древнекитайском политико-правовом учении управление человеком, обществом и государством производится при помощи закона?

- а) в даосизме
- б) в моизме
- в) в конфуцианстве
- г) в легизме

67. Что такое софизм (софистика)?

- а) одно из основных учений И. Канта
- б) метод, используемый Гегелем в своих философских произведениях
- в) одно из направлений политико-правовой мысли Древней Греции
- г) учение средневековых философов

68. Меркантилисты обращались к изучению, прежде всего, такой сферы, как:

- а) сфера обращения
- б) сфера услуг
- в) сфера производства

69. К теории физиократов НЕ относится такое высказывание, как:

- а) абсолютный экономический либерализм
- б) естественный порядок, естественная свобода, естественный человек
- в) земля - единственный источник чистого продукта и чистого дохода
- г) единый земельный налог

д) государство только устанавливает ставку процента, все остальное решает сам человек

70. А. Смит писал о разделении труда. Какое из суждений противоречит взглядам ученого?

а) никто не делает сам все, что нужно для собственного потребления

б) разделение труда имеет универсальный характер - от простых операций - до профессий

в) разделение труда может иметь различные степени, но чем их меньше, тем труд производительнее

г) разделение труда способствует изобретению машин

д) обмен возможен только, если люди заняты неодинаковыми делами

71. С точки зрения Д. Риккардо рента – это:

а) всякий доход землевладельца представляет собой ренту

б) это цена, которую земледелец платит землевладельцу за пользование землей

в) это фактически арендная плата

г) это разность между рыночной ценой продукта земли и доходом земледельца

72. Что из перечисленного противоречит теории предельной полезности:

а) изменилась техника экономического анализа - акцент был перенесен со средних величин на предельные

б) появились понятия: "предельные издержки", "предельная производительность" и т. д.

в) в центр внимания были поставлены задачи на поиск оптимальных результатов при безграничных ресурсах

г) теоретики предельной полезности, в основном, занимались статическими задачами, а не динамическими, как классики

д) они широко применяли математику, в т. ч. дифференциальное исчисление

73. Теории монетаризма НЕ соответствует такое положение, как:

а) монетаризм - это теория стабилизации экономики, в которой деньги рассматриваются как решающий фактор общественного воспроизводства

б) монетаризм - это теория спроса на деньги

в) государство может воздействовать на экономику, формируя предложение денег

г) регулируя денежную массу, правительство может воздействовать на темпы роста или падения производства

74. Хрематистика, по мнению Аристотеля, это - :

а) земледелие

б) торговля с целью наживы и ростовщичество

в) мелкая торговля и торговля хлебом земельной аристократии

г) ремесло

75. Термин «политическая экономия» был придуман таким ученым, как:...

а) Монкретьен

б) Аристотель

в) Ф. Аквинский

г) А. Смит

76. В «Идеальном государстве» Платона сословием не считались:

а) стражи (воины)

б) правители (философы)

в) рабы

г) ремесленники и мелкие торговцы

д) земледельцы

77. Автором работы «О граде Божьем» является:

- а) А.Тихомиров
- б) П.Побеноносцев
- в) Бакунин
- г) Августин
- д) Д.Кавелин

78. «Категорический императив» для И. Канта — это ...

- а) божественное установление
- б) нравственный закон
- в) политическое правило

79. Фома Аквинский полагал, что целью труда НЕ может быть:?

- а) содержание семьи
- б) удовлетворение потребностей
- в) устранение праздности
- г) увеличение прибыли
- д) благотворительность

80. Что не характерно для учения Д. Рикардо?

- а) приверженность концепции экономического либерализма
- б) главным условием считается свободная конкуренция
- в) отступление от режима свободной конкуренции

81. Какая из приведенных ниже идей не была характерна для русской политической мысли периода Средневековья:

- а) церковная власть должна иметь превосходство над светской властью
- б) светская власть должна иметь превосходство над церковной властью
- в) царская власть имеет божественное происхождение

82. Какую модель социального расслоения «идеального государства» обосновал Платон?

- а) рабовладельцы; рабы; крестьяне и ремесленники
- б) воины; крестьяне; ремесленники
- в) философы-правители; стражи и воины; земледельцы и ремесленники
- г) философы-правители; воины; рабы

83. Верны ли следующие утверждения о правовом государстве?

А. Правовое государство является политико-правовым оформлением сложившегося гражданского общества

Б. Правовое государство используется оппозицией для дестабилизации политической жизни

- а) верно только А
- б) верно только Б
- в) верны оба суждения
- г) оба суждения неверны

84. Верны ли следующие суждения о роли государства в политической системе?

А. Ведущая роль государства в политической системе определяется его суверенитетом

Б. Ведущая роль государства в политической системе определяется монополией государства на обладание специальным аппаратом принуждения

- а) верно только А
- б) верно только Б
- в) верны оба суждения
- г) оба суждения неверны

85. Верны ли следующие суждения об отрицательных сторонах государственного устройства?

А. Государственная власть несет в себе неистребимые импульсы к всевластию и тотальному контролю

Б. Неистребимыми пороками государства являются бюрократизм и коррупция

- а) верно только А
- б) верно только Б
- в) верны оба суждения
- г) оба суждения неверны

86. Государство - это:

- а) организация верховной государственной власти, особенно высших и центральных ее органов, структура, компетенция, порядок образования этих органов, длительность их полномочий, взаимоотношения с населением, степень участия последнего в их формировании
- б) концентрированное воплощение мощи, воплощенное в государственных органах и учреждениях
- в) форма политической организации общества, обеспечивающая его единство и целостность, осуществляющая посредством государственного механизма управление делами общества, суверенную публичную власть, гарантирующие права, свободы граждан, законность и правопорядок, придающая праву общеобязательное значение

87. Парламентская республика характеризуется:

- а) ответственностью правительства перед парламентом, формированием правительства на парламентской основе из числа лидеров партий, располагающих большинством голосов в парламенте, избранием главы государства парламентом либо специальной коллегией, образуемой парламентом
- б) соединением в руках президента полномочий главы государства и главы правительства, отсутствием института парламентской ответственности правительства, внепарламентским методом избрания президента, ответственностью правительства перед президентом
- в) правом монарха, ограниченное во всех сферах государственной власти, все исходящие от него акты нуждаются в одобрении министров, а правительство ответственно только перед парламентом.

88. Президентская республика характеризуется:

а) соединением в руках президента полномочий главы государства и главы правительства, отсутствием института парламентской ответственности правительства, внепарламентским методом избрания президента, ответственностью правительства перед президентом

б) правом монарха, ограниченное во всех сферах государственной власти, все исходящие от него акты нуждаются в одобрении министров, а правительство ответственно только перед парламентом

в) ответственностью правительства перед парламентом, формированием правительства на парламентской основе из числа лидеров партий, располагающих большинством голосов в парламенте, избранием главы государства парламентом либо специальной коллегией, образуемой парламентом

89. Неоклассическая школа считает, что:

- а) государственное регулирование должно быть ограниченным
- б) государственное регулирование должно быть частично ограниченным
- в) государственное регулирование должно быть неограниченным
- г) верного ответа нет

90. Одна из особенностей неоклассической школы – это:

- а) использование графиков, схем, экономических моделей
- б) использование математических расчетов, схем
- в) использование экономических моделей, дифференциальных исчислений
- г) использование графиков

91. Идеология, существовавшая в Российской империи в 1860—1910-х годах, позиционирующая себя на «сближении» интеллигенции с простым народом в поисках своих корней, своего места в государстве, стране и мире:

- а) народничество
- б) славянофильство
- в) евразийство
- г) «русская идея»
- д) почвенничество

92. В результате в американской капиталистической системе возникли острые социальные противоречия, интересам «среднего класса» был нанесен ущерб. Эти обстоятельства привели к появлению нового направления – это:

- а) институционализм
- б) консерватизм
- в) неоинституционализм
- г) монетаризм
- д) либерализм

93. Меркантилисты были:

- а) сторонниками государственного вмешательства в экономику
- б) противниками государственного вмешательства в экономику
- в) нет верного ответа

94. Приоритетным методом экономического анализа меркантилизма является:

- а) эмпирический метод
- б) каузальный метод
- в) функциональный метод

95. Физиократы считали, что богатство создается:

- а) в сфере торговли
- б) в сфере производства
- в) в сельском хозяйстве

96. В структуре капитала А. Смит выделяет следующие части:

- а) первоначальные и ежегодные авансы
- б) основной и оборотный капитал
- в) постоянный и переменный капитал

97. К. Маркс считал, что прибавочная стоимость создается:

- а) трудом, капиталом и землей
- б) постоянным капиталом
- в) переменным капиталом

98. Согласно социалистам - утопистам приоритетное значение имеет собственность:

- а) частная
- б) мелкая
- в) общенародная

99. Выберите основные понятия эпохи Просвещения в Италии и Германии:

- а) общественный договор, естественное состояние, гражданские права
- б) философ на троне, идеальное государство
- в) монархия, естественное право, приоритет церковной власти над светской

100. Социально–экономическая концепция происхождения государства восходит:

- а) к Конфуцию
- б) к Платону
- в) к Сенеке
- г) к Аристотелю

101. Правовое государство от неправового отличается признаком:

- а) существования исполнительных органов
- б) разделения властей
- в) командно-приказными методами управления
- г) подчинения закону самого государства, его органов и должностных лиц

102. По мысли Аристотеля политики как лучшей форме государства противостоят:

- а) тирания

- а) олигархия
- б) аристократия
- в) демократия

103. Гражданское общество представляет собой:

- а) сферу принятия политических решений
- б) объединение людей, выбранных гражданами для принятия коллективных решений
- в) систему принуждения
- г) совокупность естественных форм общественной и личной жизнедеятельности индивидов

104. «Железный закон олигархической тенденции» обосновал:

- а) В. Парето
- б) Г. Моска
- в) Р. Михельс
- г) А. Бентли

105. Основным постулатом марксизма является:

- а) индивидуальная свобода
- б) полное упразднение государства как института
- в) упразднение частной собственности
- г) приверженность традиции и общественному порядку

106. Идея обеспечения индивидуальной свободы как универсальной цели характерна:

- а) для марксизма
- б) для либерализма
- в) для консерватизма
- г) для анархизма

107. Современные общества отличает сложная структура, содержащая элементы разных типов обществ. Какой пример свидетельствует о присутствии в современном обществе черт традиционного общества?

- а) создание сложных произведений элитарной культуры
- б) развитие в обществе межконфессионального диалога
- в) ограничение полномочий монархов конституциями
- г) сохранение ручного производства у мастеров народных промыслов

108. Какой признак свойствен индустриальному обществу?

- а) натуральный характер хозяйства
- б) цеховая организация промышленного производства
- в) слабая развитость рыночных отношений
- г) переход от ручного труда к машинному

109. Верны ли следующие суждения о монетарной политике?

А. Одна из целей монетарной политики — борьба с инфляцией.

Б. Монетарную политику проводит Банк России, а не правительство.

- а) верно только А
- б) верно только Б
- в) верны оба суждения
- г) оба суждения неверны

110. Верны ли следующие суждения о формах государственного правления?

А. В монархических государствах невозможны парламентаризм и демократия.

Б. При республиканской форме правления источником власти признается народ.

- а) верно только А
- б) верно только Б

- в) верны оба суждения
- г) оба суждения неверны

111. Верны ли следующие суждения о формах государства?

А. Термины «унитарное государство» и «федерация» относятся к формам правления и характеризуют структуру и полномочия высших органов государственной власти,

Б. Термины «конституционная монархия» и «парламентская республика» относятся к формам территориального устройства государства и характеризуют отношения регионов с центральной властью.

- а) верно только А
- б) верно только Б
- в) верны оба суждения
- г) оба суждения неверны

112. Верны ли следующие суждения о гражданском обществе?

А. Возникновение гражданского общества обусловлено признанием права индивидуальной, личной свободы каждого человека.

Б. Гражданское общество сложилось на определённом этапе развития, прежде всего, восточной цивилизации.

- а) верно только А
- б) верно только Б
- в) верны оба суждения
- г) оба суждения неверны

Физическая культура и спорт: УК-7

1. Почему античные Олимпийские игры назывались праздниками мира?

- а) игры отличались миролюбивым характером
- б) в период проведения игр прекращались войны
- в) в Олимпийских играх принимали участие атлеты всего мира
- г) Олимпийские игры имели мировую известность

2. Какая организация руководит современным олимпийским движением?

- а) Организация объединенных наций
- б) Международный совет физического воспитания и спорта
- в) Международный олимпийский комитет
- г) Международная олимпийская академия

3. В каком году Олимпийские игры состоялись в нашей стране?

- а) планировались в 1944 году, но были отменены из-за 2 мировой войны
- б) в 1976 году в Сочи
- в) в 1980 году в Москве
- г) пока еще не проводились

4. Двигательное умение – это:

- а) уровень владения знаниями о движениях
- б) уровень владения двигательным действием
- в) уровень владения тактической подготовкой
- г) уровень владения системой движений

5. Реализация цели физического воспитания осуществляется через решение:

- а) двигательных, гигиенических и просветительских задач

- б) закаливающихся, психологических и философских задач
- в) задач развития дыхательной и сердечно – сосудистой систем
- г) оздоровительных, образовательных и воспитательных задач

6. Временное снижение работоспособности принято называть:

- а) усталостью
- б) напряжением
- в) утомлением
- г) передозировкой

7. Одним из основных физических качеств является:

- а) внимание
- б) работоспособность
- в) сила
- г) здоровье

8. Какое физическое качество развивается при длительном беге в медленном темпе?

- а) сила
- б) выносливость
- в) быстрота
- г) ловкость

9. Лучшие условия для развития ловкости создаются во время...

- а) подвижных и спортивных игр
- б) прыжков в высоту
- в) бега с максимальной скоростью
- г) занятий легкой атлетикой

10. Назовите основные физические качества.

- а) координация, выносливость, гибкость, сила, быстрота
- б) ловкость, сила, быстрота, выносливость, гибкость

в) общая выносливость, силовая выносливость, быстрота, сила, ловкость

г) общая выносливость, силовая выносливость, гибкость, быстрота,
ЛОВКОСТЬ

11. Умение учащихся строиться в различные виды строя, шеренгу, колонну, круг, а также перестраиваться в них, в гимнастике называется...

а) строевыми приемами

б) передвижениями

в) размыканиями и смыканиями

г) построениями и перестроениями

12. Укажите аббревиатуру Международной федерации футбола?

а) УЕФА

б) ФИФА

в) ФИБА

г) ФИЛА

13. В беге на длинные дистанции в легкой атлетике основным физическим качеством, определяющим успех, является...

а) быстрота

б) сила

в) выносливость

г) ловкость

14. На открытии Олимпийских игр парад олимпийских делегаций стран- участниц открывает (идет первой):

а) делегация страны – организатора

б) делегация страны, чье название начинается на первые буквы алфавита страны- организатора

в) делегация страны – организатора предыдущей олимпиады

г) делегация Греции

15. На открытии Олимпийских игр парад олимпийских делегаций стран – участниц завершает (идет последней):

- а) делегация страны – организатора
- б) делегация страны, чье название начинается на первые буквы алфавита страны- организатора
- в) делегация страны- организатора предыдущей Олимпиады
- г) делегация Греции

16. В какой стране зародилась Олимпийские игры?

- а) Древний Рим
- б) Древняя Греция
- в) Турции
- г) Германии

17. В каком из Российский городов прошли Зимние Олимпийские игры 2014 года?

- а) Москва
- б) Санкт Петербург
- в) Сочи
- г) Тюмень

18. Что нужно делать после завершения бега на длинную дистанцию?

- а) сесть и отдохнуть
- б) перейти на ходьбу до восстановления дыхания
- в) выпить как можно больше воды
- г) лечь

19. Что такое интервал?

- а) расстояние между направляющим и замыкающим в колонне;
- б) расстояние между двумя шеренгами;
- в) расстояние между двумя учащимися, стоящими в одной шеренге
- г) расстояние впереди стоящим

20. При помощи каких упражнений развиваются скоростные способности?

- а) выполняемых с минимальной скоростью
- б) выполняемых с максимальной скоростью
- в) упражнений на силу
- г) аэробных упражнений

21. Влияние физических упражнений на организм человека:

а) положительное, если эти упражнения выполняются регулярно, в правильном темпе, верной последовательности, а занимающийся не имеет противопоказаний, исключающих данные занятия

б) нейтральное, даже если заниматься усердно.

в) положительное, только в случае, если заниматься ими на пределе своих физических возможностей

г) всегда отрицательное

22. Что такое физическая культура?

а) составная часть культуры, область социальной деятельности, представляющая собой совокупность духовных и материальных ценностей, создаваемых и используемых обществом в целях физического развития человека, укрепления его здоровья и совершенствования его двигательной активности

б) процесс становления, формирования и последующего изменения на протяжении индивидуальной жизни естественных морфо-функциональных свойств человеческого организма

в) определенные социально обусловленные совокупности биологических и психологических свойств человека, выражающих его физическую готовность осуществлять активную двигательную деятельность

23. Что такое физическое упражнение?

а) составная часть культуры, область социальной деятельности, представляющая собой совокупность духовных и материальных ценностей,

создаваемых и используемых обществом в целях физического развития человека, укрепления его здоровья и совершенствования его двигательной активности

б) двигательные действия, которые развивают физические качества, укрепляют здоровье и повышают работоспособность человека

в) определенная мера влияния физических упражнений на организм занимающихся

24. Что такое физическое воспитание?

а) педагогический процесс, направленный на формирование здорового, физически и духовно совершенного, морально стойкого подрастающего поколения, на укрепления здоровья, повышения работоспособности, творческого долголетия и продления жизни человека

б) определенные социально обусловленные совокупности биологических и психологических свойств человека, выражающих его физическую готовность осуществлять активную двигательную деятельность

в) количество движений, выполняемых в течение какого – то времени

25. Здоровый образ жизни - это

а) это состояние полного физического, душевного и социального благополучия, а не только отсутствие болезни или физических дефектов

б) это способность человека выполнять определенную физическую работу в течение длительного времени без снижения ее качества и производительности

в) это индивидуальная система поведения человека, направленная на сохранение и укрепление его здоровья

26. Что такое утомление?

а) свойства человека, обеспечивающие ему возможность совершить движения за минимально короткое время

б) состояние организма, возникающее под влиянием той или иной работы и характеризующееся временным снижением работоспособности

в) процесс повышения максимально возможной скорости сокращения мышц

27. Что такое закаливание организма?

- а) система мероприятий, направленная на повышение устойчивости организма к многообразным влияниям внешней среды
- б) способность человека преодолевать внешнее сопротивление или противостоять ему за счет мышечных усилий
- в) процесс повышения максимально возможного напряжения мышц

28. Гибкость - это?

- а) свойства человека, обеспечивающие ему возможность совершать движения за минимально короткое время
- б) анатомо-морфологические свойства двигательного аппарата человека, позволяющие ему совершать движения с большой амплитудой
- в) способность человека преодолевать внешнее сопротивление или противостоять ему за счет мышечных усилий

29. Свойство опорно-двигательного аппарата, обуславливающее возможность выполнения движений с большой амплитудой, обозначается как...

- а) гибкость
- б) ловкость
- в) быстрота
- г) реакция

30. Метод равномерного непрерывного упражнения является наиболее распространенным при воспитании...

- а) специальной выносливости
- б) скоростной выносливости
- в) общей выносливости
- г) элементарных форм выносливости

Безопасность жизнедеятельности: УК-8

1. В салоне автобуса (трамвая, троллейбуса) вы обнаружили забытый (оставленный) кем-то сверток. Как вы поступите?

- а) развернете сверток, чтобы узнать, что там находится
- б) поставите в известность водителя
- в) возьмете сверток с собой, чтобы отнести в милицию

2. Находясь на платформе метрополитена, вы уронили на рельсы сумочку. Как поступить?

- а) прыгнуть вниз и подобрать ее
- б) не спускаясь на рельсы, попытаться достать ее
- в) обратиться к дежурной (дежурному) по станции

3. Когда нужно выходить из транспорта?

- а) после того, как водитель начал торможение транспортного средства
- б) после полной остановки транспортного средства
- в) после того, как все пассажиры вышли из транспортного средства

4. Возвращаясь вечером домой, вы будете:

- а) идти кратчайшим путем, пролегающим через дворы, свалки и т.д.
- б) идти по тротуару лицом к уличному движению и как можно ближе к бортовке тротуара
- в) идти по тротуару по ходу уличного движения и как можно дальше от бортовки тротуара

5. Как вы поступите при спасении тонущего, если он схватил вас за руки?

- а) погрузитесь вместе с ним в воду
- б) попытаетесь оттолкнуть его ногами
- в) резким движением руками разведете в стороны большие пальцы его рук

6. Как вы поступите при возгорании телевизора?

- а) зальете телевизор водой
- б) немедленно отключите телевизор от сети, а затем начнете его тушить
- в) накинете на телевизор плотную влажную ткань

7. Как следует переходить дорогу после выхода из трамвая?

- а) обойти трамвай спереди и перейти дорогу
- б) обойти трамвай сзади и перейти дорогу
- в) перейти на тротуар, дойти до ближайшего пешеходного перехода и там перейти дорогу

8. У вас возникла необходимость обратиться к водителю. Когда можно это сделать?

- а) в момент, когда автобус (трамвай, троллейбус) тронется с места
- б) при движении автобуса (трамвая, троллейбуса)
- в) после полной остановки автобуса (трамвая, троллейбуса)

9. Как действовать по сигналу "Внимание всем"?

- а) включить радио или телевизор и прослушать информацию
- б) надеть средства защиты и покинуть помещение
- в) быстро направится в убежище

10. Что такое дезактивация?

- а) уничтожение отравляющих веществ
- б) удаление радиоактивных веществ с зараженных поверхностей
- в) уничтожение или устранение болезнетворных микробов во внешней среде

11. Что относится к индивидуальным средствам защиты органов дыхания?

- а) костюм Л-1
- б) противогаз, респиратор, противопыльная тканевая маска, ватно-марлевая

повязка

в) убежище, противорадиационное укрытие

12. Хлор - это:

а) парообразное вещество с запахом горького миндаля, от которого появляется металлический привкус во рту

б) бесцветный газ с резким запахом нашатырного спирта

в) зеленовато-желтый газ с резким запахом

13. При аварии с утечкой аммиака в качестве средства индивидуальной защиты используют ватно-марлевую повязку, которую смачивают:

а) 2%-ным раствором уксусной или лимонной кислоты

б) 2%-ным раствором нашатырного спирта

в) 2%-ным раствором соды

14. Цель йодной профилактики - не допустить:

а) возникновения лучевой болезни

б) поражения щитовидной железы

в) внутреннего облучения

15. Если на вас загорелась одежда, то вы:

а) остановитесь, упадете и покатитесь, сбивая пламя

б) побежите и постараетесь сорвать одежду

в) завернетесь в одеяло или обмотаетесь плотной тканью

16. Для приведения в действие огнетушителя ОУ необходимо:

а) сорвать пломбу и выдернуть чеку, направить раструб на пламя и нажать на рычаг

б) нажать на рычаг, взяться за раструб рукой, направить на пламя и придерживать до прекращения горения

в) прочистить раструб, нажать на рычаг и направить на пламя

17. Верхнюю одежду с пострадавшего снимают в следующем порядке:

- а) сначала с поврежденной конечности, потом со здоровой
- б) сначала со здоровой конечности, потом с поврежденной
- в) с обеих конечностей одновременно

18. У пострадавшего в транспортной аварии имеется перелом костей голени и артериальное кровотечение. С чего вы начнете неотложную помощь?

- а) с иммобилизации конечности
- б) с обезболивания
- в) с остановки кровотечения

19. У пострадавшего ожог кожи лица паром 1 степени и глаз. Ваши действия?

- а) наложить марлевую повязку, эвакуировать в специализированное офтальмологическое отделение
- б) промыть глаза холодной водой, ввести анальгетик, эвакуировать в офтальмологическое отделение
- в) ввести анальгетик, эвакуировать в ожоговое отделение

20. Как проводится остановка наружного кровотечения из конечностей у детей до 3 лет?

- а) наложением жгута
- б) наложением закрутки
- в) наложением давящей повязки

21. Чем можно очистить воду?

- а) кипячением
- б) 8-10 каплями настойки йода на 1 л воды
- в) отфильтровыванием (пропустив воду через песок, дав воде отстояться)

22. Лесной пожар называется низовым, если:

- а) горит весь лес снизу доверху или только кроны деревьев
- б) горит сухой травяной покров и кустарник
- в) горит на глубине торф

23. Как надо поступить с неиспользованными ядохимикатами?

- а) вылить в раковину
- а) вылить в пруд или речку
- а) закопать в землю в отдаленном от жилья месте

24. Можно ли заниматься оздоровительным бегом на городских улицах?

- а) да
- б) нет
- в) лучше воздержаться

25. Вы внезапно провалились под лед. Как вы поступите?

- а) начнете цепляться за кромки льда
- б) будете бороться с течением, чтобы вас не затянуло под лед
- в) сразу же попытаетесь вылезти на лед или же, уперевшись в кромку льда, начнете звать на помощь

26. Вы находитесь в населенном пункте, к которому приближается пожар. Как вы поступите?

- а) укроетесь в каменном строении или выйдете на открытое место
- б) постараетесь как можно быстрее покинуть населенный пункт
- в) будете ждать сообщения органов местной власти (штаба ГО и ЧС) и действовать строго в соответствии с их указаниями

27. Наводнение застало вас в лесу. Как вы поступите?

- а) попытаетесь вплавь добраться до сухого места
- б) заберетесь на дерево и, закрепившись на нем, будете ждать помощи
- в) останетесь на месте и будете ждать помощи

28. Вы внезапно провалились под лед. Как вы поступите?

- а) начнете цепляться за кромки льда
- б) будете бороться с течением, чтобы вас не затянуло под лед
- в) сразу же попытаетесь выползти на лед или же, уперевшись в кромку льда, начнете звать на помощь

29. Вы оказались в море один на спасательном плотике или лодке. Стоит сильная жара. Как вы поступите с одеждой, чтобы уменьшить потоотделение?

- а) смочите ее забортной водой и, надев на себя, застегнете ее на все пуговицы
- б) не снимая одежду, застегнете ее на все пуговицы
- в) соорудите из нее солнцезащитный тент

30. Находясь зимой на трассе на личном автомобиле, вы попали в снежную бурю. Как вы поступите?

- а) оставив машину, попытаетесь пешком дойти до ближайшего населенного пункта
- б) остановив машину, не выключая двигатель, будете ждать окончания бури
- в) остановив машину, укроете двигатель, повесите на антенну яркую ткань и, периодически прогревая двигатель, будете ждать окончания бури

31. Наводнение застало вас в поле. Как вы поступите?

- а) попытаетесь выйти на возвышенное место
- б) останетесь на месте и будете ждать помощи
- в) попытаетесь выбраться вплавь по течению

32. Вы живете в крупном промышленном городе. В какое время суток лучше всего проветривать квартиру?

- а) днем
- б) вечером

в) ночью

33. Как нужно поступить с консервами после вскрытия жестяных банок?

- а) переложить в стеклянную или фарфоровую посуду
- б) оставить для хранения в жестяной банке
- в) оставить в жестяной банке в случае кратковременного хранения

34. Рубленые раны имеют:

- а) неодинаковую глубину, сопровождаются ушибом и размозжением мягких тканей
- б) имеют малую зону повреждения, ровные края
- в) входное и выходное отверстие

35. Как нужно передвигаться, покидая сильно задымленное помещение?

- а) в полный рост
- б) пригнувшись
- в) ползком, держа голову ближе к полу

36. Оползень - это:

- а) смещение масс горных пород вниз по склону
- б) бурный грязевый или грязекаменный поток
- в) отрыв и катастрофическое падение больших масс горных пород

37. Буря (шторм) - очень сильный продолжительный ветер, скорость которого превышает:

- а) 10 м/сек.
- б) 75 м/сек.
- в) 20 м/сек.

38. Цунами - это:

- а) атмосферный вихрь
- б) морские волны большой длины
- в) значительное затопление местности

39. Как вы поступите с препаратом бытовой химии, у которого отсутствует этикетка на упаковке?

- а) попытаетесь вспомнить его назначение, способ употребления и будете им пользоваться
- б) не употребляя, избавитесь от него
- в) посоветуетесь с соседями и примените его в соответствии с их рекомендацией

40. Можно ли ставить вблизи источников тепла баллоны с препаратами бытовой химии?

- а) можно
- б) нельзя
- в) можно, если часть препарата использована

41. Какой сигнал ГО означает завывание сирены, прерывистые гудки предприятий и транспортных средств?

- а) «Воздушная тревога»
- б) «Радиационная опасность»
- в) «Внимание всем!»

42. При аварии на химически опасном объекте произошла утечка аммиака. Вы можете оказаться в зоне заражения, живете на 6-м этаже девятиэтажного дома. Как вы поступите?

- а) останетесь в своей квартире
- б) укроетесь в подвале здания
- в) подниметесь на верхний этаж

43. Вы пришли домой и заметили, что в квартире кто-то побывал

(распахнута дверь, выбито окно и т. п.). Как вы поступите?

а) не будете входить в квартиру, а вызовете милицию по телефону от соседей

б) войдете в квартиру и сразу сообщите в милицию по телефону

в) войдете в квартиру, осмотрите ее, установите, какие вещи исчезли, и сообщите об этом в милицию

44. Что можно есть в условиях автономного существования?

а) ос, пчел

б) жаб

в) дождевых червей

45. Что необходимо сделать в первую очередь при укусе змеи?

а) обработать ранку йодом

б) приложить лед или влажную ткань

в) уложить пострадавшего и, как можно быстрее, удалить яд из ранки

46. Вас мучает чувство голода, а продуктов питания нет. Как вы определите пригодность растений и ягод к употреблению в пищу?

а) попытаетесь есть то, что едят птицы

б) возьмете в рот небольшое количество ягод или незнакомых вам растений и, немного разжевав их, подождете 5-10 минут

в) совершенно откажетесь употреблять в пищу незнакомые ягоды и растения, несмотря на голод

47. Находясь в квартире, вы разбили ртутный термометр. Как вы поступите?

а) попытаетесь собрать ртутные шарики в какой-нибудь стеклянный сосуд и вынесете его из квартиры

б) откроете окна, двери, чтобы проветрить квартиру

в) удалите из квартиры всех, кто там находится, и позвоните в Центр экологических работ

48. Комплекс сердечно-легочной реанимации начинается с:

- а) непрямого массажа сердца
- б) искусственного дыхания
- в) нанесения прекардиального удара

49. Определите антисептическое вещество:

- а) йодит калия
- б) перекись водорода
- в) валидол

50. Что такое иммобилизация?

- а) увольнение с военной службы
- б) призыв на военную службу
- в) обездвиживание поврежденной части тела с целью обеспечения покоя

Введение в профессию «Государственное и муниципальное управление»:

УК-9

1. Инклюзивное образование – это:

- а) обеспечение равного доступа к образованию для всех обучающихся с учетом разнообразия особых образовательных потребностей и индивидуальных возможностей
- б) доступная среда для передвижения лиц с ограниченными возможностями по городу
- в) комплексное образование, включающее знания разнообразия культурных аспекты народов мира

2. Паспорт доступности учреждения включает:

- а) обеспечение доступа в здания образовательной организации инвалидов и лиц с ограниченными возможностями здоровья

б) условия питания инвалидов и лиц с ограниченными возможностями здоровья

в) доступ к информационным системам и информационно-коммуникационным сетям

г) наличие специально оборудованных санитарно-гигиенических помещений для ЛОВЗ (перила, поручни, специализированное сантехническое оборудование и т.д.)

д) все вышеперечисленное

3. Тифлопедагог работает:

а) с детям с нарушениями слуха

б) с детьми с нарушениями зрения

в) с детей с интеллектуальными нарушениями

г) с детьми и взрослыми, имеющими речевые проблемы

4. Сурдопедагог работает:

а) с детям с нарушениями слуха

б) с детьми с нарушениями зрения

в) с детей с интеллектуальными нарушениями

г) с детьми и взрослыми, имеющими речевые проблемы

5. Олигофренопедагог работает:

а) с детям с нарушениями слуха

б) с детьми с нарушениями зрения

в) с детей с интеллектуальными нарушениями

г) с детьми и взрослыми, имеющими речевые проблемы

6. Логопед-дефектолог работает:

а) с детям с нарушениями слуха

б) с детьми с нарушениями зрения

в) с детей с интеллектуальными нарушениями

г) с детьми и взрослыми, имеющими речевые проблемы

7. Выберите законы, в которых устанавливается право лиц с ограниченными возможностями получать образование (два ответа):

а) Федеральный закон от 24.11.1995 № 181-ФЗ «О социальной защите инвалидов в Российской Федерации»

б) Федеральный закон от 29.12.2012 № 273-ФЗ «Об образовании в Российской Федерации»

в) Гражданский кодекс РФ

г) Федеральный закон от 27.07.2004 N 79-ФЗ «О государственной гражданской службе Российской Федерации»

8. Допускается ли получение высшего образования по программе бакалавриата направления подготовки ГиМУ вне образовательной организации:

а) да, допускается

б) нет, не допускается

9. Какой элемент курсовой работы не является обязательным:

а) титульный лист

б) оглавление

в) введение

г) основной текст

д) заключение

е) приложения

10. Целями государственной программы «Доступная среда» являются:

а) социальное сопровождение граждан, в том числе инвалидов, при предоставлении социальных услуг

б) создание для беспрепятственного доступа инвалидов к объектам инженерной, транспортной и социальной инфраструктуры

в) все вышеперечисленное

11. Если самостоятельное, творческое научное исследование студента направлено на углублённое изучение какого-либо вопроса, темы, раздела учебной дисциплины, то – это:

- а) курсовая работа по направлению
- б) курсовой проект по дисциплине

12. Предмет исследования курсовой работы – это:

- а) то, что изучается
- б) нормативно-правовые акты, статистические сборники, архивные документы, материалы периодической печати и ресурсы сети Интернет и т.п.
- в) труды ведущих ученых, которые занимались разработкой данной темой и которые были использованы студентом при написании курсовой работы
- г) методы исследования (системный, абстрактно-логический, сравнительный, экономический анализ и т.д.)
- д) различные аспекты объекта исследования

13. Эмпирическая база исследования курсовой работы – это:

- а) то, что изучается
- б) нормативно-правовые акты, статистические сборники, архивные документы, материалы периодической печати и ресурсы сети Интернет и т.п.
- в) труды ведущих ученых, которые занимались разработкой данной темой и которые были использованы студентом при написании курсовой работы
- г) методы исследования (системный, абстрактно-логический, сравнительный, экономический анализ и т.д.)
- д) различные аспекты объекта исследования

14. Теоретическая база исследования курсовой работы – это:

- а) то, что изучается
- б) нормативно-правовые акты, статистические сборники, архивные документы, материалы периодической печати и ресурсы сети Интернет и т.п.

в) труды ведущих ученых, которые занимались разработкой данной темой и которые были использованы студентом при написании курсовой работы

г) методы исследования (системный, абстрактно-логический, сравнительный, экономический анализ и т.д.)

д) различные аспекты объекта исследования

15. Методическая база исследования курсовой работы – это:

а) то, что изучается

б) нормативно-правовые акты, статистические сборники, архивные документы, материалы периодической печати и ресурсы сети Интернет и т.п.

в) труды ведущих ученых, которые занимались разработкой данной темой и которые были использованы студентом при написании курсовой работы

г) методы исследования (системный, абстрактно-логический, сравнительный, экономический анализ и т.д.)

д) различные аспекты объекта исследования

16. Какого вида государственной службы НЕ существует:

а) государственная гражданская служба

военная служба

б) государственная служба иных видов

в) функциональная служба

г) дипломатическая служба

17. Выберите верные категории должностей государственной службы:

а) руководители, помощники (советники), специалисты, обеспечивающие специалисты

б) руководители, помощники (советники), специалисты, секретари

в) высшие должности, советники, специалисты первой категории, секретари

18. Одним из условий принятия на государственную и муниципальную службу является:

- а) гражданин не моложе 20 и не старше 70 лет
- б) гражданин не моложе 18 и не старше 60 лет
- в) гражданин не моложе 16 и не старше 75 лет

19. Государственный и муниципальный служащий обязан:

- а) соблюдать действующее законодательство
- б) поддерживать и повышать уровень своей квалификации
- в) не разглашать запрещенные к разглашению сведения
- г) все перечисленное

20. Государственный и муниципальный служащий не вправе (два ответа):

- а) заниматься предпринимательской деятельностью
- б) принимать участие в забастовках
- в) заниматься преподавательской и научной деятельностью
- г) заниматься иной оплачиваемой деятельностью, если не возникает конфликт интересов

21. Федеральная служба – это:

а) федеральный орган исполнительной власти, осуществляющий функции по выработке государственной политики и нормативно-правовому регулированию в установленной сфере деятельности

б) федеральный орган исполнительной власти, осуществляющий в установленной сфере деятельности функции по оказанию государственных услуг, по управлению государственным имуществом

в) федеральный орган исполнительной власти, осуществляющий функции по контролю и надзору в установленной сфере деятельности

г) высший орган государственной исполнительной ветви власти, осуществляющий управление в тесном взаимодействии с главой государства и парламентом

22. Федеральное министерство – это:

а) федеральный орган исполнительной власти, осуществляющий функции по выработке государственной политики и нормативно-правовому регулированию в установленной сфере деятельности

б) федеральный орган исполнительной власти, осуществляющий в установленной сфере деятельности функции по оказанию государственных услуг, по управлению государственным имуществом

в) федеральный орган исполнительной власти, осуществляющий функции по контролю и надзору в установленной сфере деятельности

г) высший орган государственной исполнительной ветви власти, осуществляющий управление в тесном взаимодействии с главой государства и парламентом

23. Федеральное агентство – это:

а) федеральный орган исполнительной власти, осуществляющий функции по выработке государственной политики и нормативно-правовому регулированию в установленной сфере деятельности

б) федеральный орган исполнительной власти, осуществляющий в установленной сфере деятельности функции по оказанию государственных услуг, по управлению государственным имуществом

в) федеральный орган исполнительной власти, осуществляющий функции по контролю и надзору в установленной сфере деятельности

г) высший орган государственной исполнительной ветви власти, осуществляющий управление в тесном взаимодействии с главой государства и парламентом

24. Президиумом Правительства – это:

а) это более узкая Правительственная коллегия, которая может быть образована по предложению Председателя Правительства «для решения оперативных» вопросов

б) государственный орган, обеспечивающий деятельность Правительства и организующий контроль за выполнением принятых им решений

25. Аппарат Правительства – это:

а) это более узкая Правительственная коллегия, которая может быть образована по предложению Председателя Правительства «для решения оперативных» вопросов

б) государственный орган, обеспечивающий деятельность Правительства и организующий контроль за выполнением принятых им решений

26. В социальную сферу не входят услуги:

а) ЖКХ

б) образования

в) национальной обороны

г) здравоохранения

27. Концепция базовых нужд основана на:

а) удовлетворении минимальных потребностей

б) ориентации не только на экономических, но и социальных потребностей

в) развитие человеческих способностей и знаний

г) максимально комфортных условий для жизни и развития человека

28. Индекс развития человеческого капитала НЕ учитывает:

а) уровень грамотности

б) площадь жилья на душу населения

в) продолжительность жизни

г) ВВП на душу населения

29. Принцип субсидиарности при оказании государственных услуг:

а) это исполнение полномочий на наиболее приближенном к потребителю уровне

б) это разделение субсидий между бюджетами разных уровней

в) это реализация проекта с привлечением субсидий государственного бюджета

30. Концепция человеческого капитала основана на:

- а) удовлетворении при помощи государственных услуг минимальных потребностей
- б) ориентации не только на экономических, но и социальных потребностей;
- в) развитие при помощи государственных услуг человеческих способностей и знаний
- г) максимально комфортных условий для жизни и развития человека

31. Индекс развития человеческого капитала учитывает:

- а) уровень грамотности
- б) площадь жилья на душу населения
- в) количество врачей
- г) наличие университетов

32. Индекс развития человеческого капитала учитывает:

- а) количество врачей
- б) площадь жилья на душу населения
- в) продолжительность жизни
- г) уровень развития сельского хозяйства

33. Индекс развития человеческого капитала учитывает:

- а) количество военной техники
- б) площадь жилья на душу населения
- в) уровень НТР
- г) ВВП на душу населения

34. Индекс развития человеческого капитала НЕ учитывает:

- а) уровень грамотности
- б) площадь жилья на душу населения
- в) продолжительность жизни
- г) ВВП на душу населения

35. Социальный эффект НЕ учитывает:

- а) количество государственных услуг
- б) количество оказанных услуг
- в) количество затраченного труда
- г) все перечисленное

Микроэкономическая теория, Макроэкономическая теория: УК-10

1. Какой перечень соответствует группе экономических доктрин, положительно оценивающих государственное регулирование экономики:

- а) физиократизм, марксизм, маржинализм
- б) меркантилизм, марксизм, кейнсианство
- в) марксизм, кейнсианство, теория общественного выбора
- г) марксизм, кейнсианство, монетаризм

2. Экономическая теория, выражавшая интересы торговой буржуазии эпохи первоначального накопления капитала, — это:

- а) меркантилизм
- б) физиократизм
- в) фетишизм
- г) маржинализм

3. Модель "экономического человека", описывающая поведение индивида в экономике, впервые была предложена представителями школы предельной полезности.

- а) Да
- б) Нет

4. Верно ли следующее утверждение:

Современную экономическую теорию можно определить как науку о распределении ограниченных ресурсов.

- а) Да
- б) Нет

5. Термин "экономикс" получил всеобщее признание после того, как был употреблен в заглавии труда:

- а) Жана-Батиста Сэя
- б) Джона Стюарта Милля
- в) Альфреда Маршалла
- г) Джона Мейнарда Кейнса

6. Макроэкономика определяется как область экономической теории, изучающая:

- а) роль государства в экономике
- б) глобальные тенденции экономического развития человечества
- в) процессы, происходящие в национальной экономике, взятой в целом
- г) те же проблемы, что и политическая экономия в первоначальном понимании этого термина

7. Термин "политическая экономия" появился в:

- а) 1615 году
- б) 1776 году
- в) 1867 году
- г) 1890 году

8. Экономическая наука отличается от естественных наук невозможностью постановки полностью контролируемого эксперимента

- а) Да
- б) Нет

9. Верно ли следующее утверждение:

Джон Мейнард Кейнс был выдающимся представителем неоклассического направления в экономической науке

- а) Да
- б) Нет

10. Микроэкономика может быть определена как область экономической науки, которая изучает:

- а) экономическое поведение отдельных групп потребителей, фирм и собственников ресурсов
- б) экономическое поведение отдельных фирм
- в) отношения между отдельными представителями разных классов
- г) то, как экономисту использовать микрокомпьютеры

11. Основное значение экономической науки сегодня в том, что она:

- а) помогает предпринимателям вести успешный бизнес
- б) дает ученым возможность реализовать свои способности
- в) показывает пути наилучшей организации общественного устройства с точки зрения удовлетворения потребностей людей
- г) раскрывает человеку истинные мотивы его поведения

12. Верно ли следующее утверждение:

Понятие альтернативной ценности составляет одну из важнейших концептуальных основ неоклассической микроэкономики

- а) Да
- б) Нет

13. Верно ли следующее утверждение:

Принцип рациональности в неоклассической теории означает, что человек должен заботиться только об удовлетворении своих потребностей

- а) Да
- б) Нет

14. Верно ли следующее утверждение:

Принцип рационального ведения хозяйства предполагает минимизацию издержек или максимизацию полезности

- а) Да
- б) Нет

15. Полное использование всех ресурсов на кривой производственных возможностей показывает любая:

- а) точка, лежащая вне кривой производственных возможностей
- б) точка, лежащая внутри кривой производственных возможностей
- в) точка, лежащая на кривой производственных возможностей
- г) точка, лежащая на кривой производственных возможностей, в которой достигается наиболее полное удовлетворение потребностей членов общества

16. Для студентов альтернативную ценность обучения в университете отражает:

- а) размер стипендии
- б) максимальный заработок, который можно получать, бросив учебу
- в) затраты государства на образование среднестатистического специалиста
- г) затраты родителей на содержание студента

17. Характеристиками экономического блага выступают:

- а) способность удовлетворять потребность
- б) редкость
- в) ценность
- г) верно все указанное

18. Укажите среди пар экономических целей противоречивую:

- а) социально-экономическая стабильность и экономический рост
- б) ускорение экономического роста и охрана окружающей среды
- в) социально-экономическая стабильность и полная занятость
- г) экономический рост и ускорение НТП

19. Верно ли следующее утверждение:

Принцип ограниченности благ применим только к индивиду или семье.

Но блага не могут быть ограниченными в масштабах всего общества

- а) Да
- б) Нет

20. Верно ли следующее утверждение:

Рациональный экономический выбор требует учета не альтернативных издержек, а совокупных затрат

- а) Да
- б) Нет

21. Верно ли следующее утверждение:

В концепции рационального экономического поведения утверждается, что образ действий субъектов рыночного хозяйства определяется эгоизмом

- а) Да
- б) Нет

22. Что означает категория редкость:

- а) высокое качество
- б) ограниченность
- в) неповторимость
- г) трудоемкость

23. Характеристиками экономического блага выступают:

- а) способность удовлетворять потребность
- б) редкость
- в) ценность
- г) время, затраченное на производство блага.

24. Линия производственных возможностей показывает:

- а) альтернативную комбинацию товаров при наличии данного количества ресурсов
- б) лучшую из возможных комбинаций двух товаров
- в) время, когда вступает в действие закон убывающей производительности факторов производства
- г) точное количество двух товаров, которые хозяйство намерено производить

25. Альтернативные издержки нового стадиона – это:

- а) цена строительства стадиона в будущем году
- б) цена других товаров и услуг, производство которых принесено в жертву строительству этого стадиона
- в) оплата его охраны и другого персонала
- г) изменение реальной ставки налога, которая выплачивается из доходов стадиона

26. Фундаментальная проблема, с которой сталкиваются все экономические системы – это:

- а) редкость
- б) производство
- в) инвестиции
- г) потребление

27. Кривая производственных возможностей показывает различные комбинации двух продуктов при:

- а) неполном использовании трудовых ресурсов
- б) полном использовании всех имеющихся ресурсов и неизменной технологии
- в) изменении количества применяемых ресурсов

28. Лозунг "От каждого – по способностям, каждому – по потребностям"...

- а) может быть реализован при разумном самоограничении потребностей
- б) не может быть реализован из-за принципиальной невозможности решить проблему ограниченности ресурсов
- в) может быть реализован в будущем, при условии постоянных крупных инвестиций в развитие науки и техники
- г) не следует реализовывать, поскольку существуют вредные потребности, такие, как курение и потребление алкоголя

29. Какое из приведенных утверждений является верным:

- а) принимая экономическое решение, каждый человек сознательно и точно определяет альтернативную стоимость этого решения
- б) чтобы принять верное экономическое решение, альтернативную стоимость этого решения необходимо выразить в денежных единицах
- в) как экономическое решение, так и его альтернативная стоимость могут измениться при изменении информации, которой располагает человек, принимающий это решение
- г) все приведенные утверждения верны

30. После окончания школы вы поступили в университет, где обучаетесь бесплатно. Что из перечисленного ниже могло являться альтернативной стоимостью вашего решения поступить в университет:

- а) деньги, которые вы могли бы заработать, вместо учебы поступив на работу
- б) знания, которые вы получите, обучаясь в университете
- в) деньги, которые вам пришлось бы заплатить, если бы обучение в университете было платным
- г) деньги, которые вы сможете заработать по окончании учебы

31. При построении кривой производственных возможностей на плоскости:

- а) по одной оси откладывается время, по другой – объем выпуска продукции

б) по одной оси откладывается объем выпуска продукта А, по другой – объем выпуска продукта В

в) по одной оси откладывается объем имеющихся ресурсов, по другой – объем выпуска продукции

г) по одной оси откладывается объем выпуска товара А, по другой – объем имеющихся ресурсов

32. Проблемы того, «что, как и для кого производить» могут иметь отношение:

а) только к отсталой экономике

б) к любому обществу, безотносительно его социально-экономической и политической организации

в) только к рыночной экономике

г) только к тоталитарным системам или к обществам, где господствует централизованное планирование

33. Ограниченность ресурсов означает, что:

а) в обществе они имеются в таком количестве, которого недостаточно для производства необходимых товаров и услуг

б) с их помощью невозможно одновременное и полное удовлетворение всех имеющихся потребностей

в) ресурсов хватает только на производство предметов потребления

г) они размещены неравномерно по регионам мира

34. Вещество природы является экономическим благом, если:

а) может быть употреблено без процесса производства;

б) процессу его потребления предшествует процесс переработки, то есть воздействие человека;

в) оно имеется в неограниченном количестве;

35. Если экономика движется по выпуклой кривой производственных возможностей вправо и вниз, то это означает, что:

- а) альтернативные издержки снижаются
- б) альтернативные издержки увеличиваются
- в) альтернативные издержки постоянны

36. Какие потребности находятся в основе «пирамиды потребностей» по Маслоу:

- а) специальные потребности
- б) потребности в безопасности
- в) физиологические потребности
- г) потребности в самореализации

37. Если в обществе объем производственных ресурсов увеличился, то это означает, что:

- а) будет произведено больше товаров и услуг
- б) экономика в состоянии производить больше товаров и услуг
- в) улучшилась технология производства
- г) повысился стандарт жизненного уровня

38. Что такое экономическое благо:

- а) это товар, обладающий относительной редкостью
- б) все то, что служит на пользу общества
- в) всякий продукт, который может удовлетворять какую-либо потребность

39. Наивысшей потребностью в пирамиде потребностей по Маслоу является:

- а) потребность в уважении
- б) потребность в безопасности
- в) физиологические потребности
- г) потребность в саморазвитии

40. Количество одного товара, которым необходимо пожертвовать для увеличения другого товара на единицу, называют:

- а) предельными издержками
- б) постоянными издержками
- в) альтернативными издержками
- г) средними издержками

41. Чтобы перейти от валового национального продукта (ВНП) к чистому национальному продукту (ЧНП), необходимо

- а) прибавить чистые инвестиционные расходы
- б) вычесть из ВНП чистые инвестиции
- в) добавить к ВНП величину амортизации
- г) вычесть износ основных фондов

42. Добавленная стоимость определяется как:

- а) сумма заработной платы и процента за кредит
- б) валовая выручка минус текущие материальные затраты
- в) сумма заработной платы и амортизации
- г) сумма прибыли и заработной платы

43. Если расходы на потребление равны 60, валовые инвестиции 20, государственные закупки товаров и услуг 30, импорт 20, экспорт 10, амортизация 10, то валовой национальный продукт и чистый национальный продукт равны соответственно

- а) 110 и 100
- б) 100 и 90
- в) 100 и 110
- г) 120 и 110

44. Предположим, национальное производство включает два товара: X и Y. X - потребительский товар, Y – инвестиционный товар. В текущем году было произведено 200 единиц товара X по цене 2 доллара за единицу и 10 единиц товара Y по цене 4 доллара за единицу. К концу текущего года 6

используемых единиц инвестиционного товара должны быть заменены новыми. Рассчитайте ЧВП

- а) 496
- б) 376
- в) 416

45. Трансфертные платежи

- а) выплаты, не обусловленные производством товаров и услуг
- б) просроченные платежи
- в) часть произведенного продукта, не имеющая форму дохода
- г) рентные доходы

46. Чтобы перейти от валового национального продукта (ВНП) к чистому национальному продукту (ЧНП), необходимо

- а) прибавить чистые инвестиционные расходы
- б) вычесть из ВНП чистые инвестиции
- в) добавить к ВНП величину амортизации
- г) вычесть износ основных фондов

47. Монетаристы считают, что

- а) государственное вмешательство снижает стабильность рыночной экономики
- б) рыночная экономика внутренне нестабильна
- в) в рыночной экономике отсутствует свободная конкуренция
- г) нет правильных ответов

48. Монетаристы считают, что скорость обращения денег стабильна и обществу необходимо такое количество денег, которое соответствует

- а) номинальному объему ВНП
- б) объему инвестиций
- в) сумме потребительских расходов
- г) уровню цен

49. Утверждение, согласно которому изменение в величине денежного предложения – непосредственная причина изменения совокупного спроса и поэтому номинального ВВП, ближе всего к

- а) кейнсианской теории
- б) монетаризму
- в) теории экономики предложения
- г) теории рациональных ожиданий

50. «Правило монетаристов» предполагает, что предложение денег должно увеличиваться темпами, равными

- а) темпу роста уровня цен
- б) темпу роста уровня процентной ставки
- в) темпу роста скорости обращения денег
- г) потенциальному темпу роста ВВП

51. Невозможность одновременного роста инфляции и безработицы доказывала теория

- а) монетаризма
- б) Дж. М. Кейнса
- в) рациональных ожиданий
- г) экономики предложения

52. Кейнсианское направление в экономической теории может быть охарактеризовано, как

- а) экономика предложения
- б) теория экономики свободного предпринимательства
- в) экономика спроса
- г) все ответы неверны

53. Кейнсианская теория утверждает, что

а) рыночная экономика сама по себе не обеспечивает полного использования своих ресурсов

б) полное удовлетворение потребностей общества в товарах и услугах есть стихийный процесс

в) экономика станет более эффективной при отсутствии ее регулирования государством

г) только самовоспроизводящее развитие частного сектора экономики дает наибольший эффект

54. Представителем теории экономики предложения является

а) С. Ю. Витте

б) М. Фридмен

в) А. Лаффер

г) Д. Рикардо

55. Согласно кейнсианской теории основой успешного развития экономики является

а) наличие «эффективного спроса»

б) «эффективное предложение»

в) сбалансированный бюджет

г) гибкая денежно-кредитная политика

56. Теорию экономики предложения разрабатывал:

а) Дж.М. Кейнс

б) А. Лаффер

в) А. Маршалл

г) Д. Юм

57. Теория экономики предложения направлена на

а) достижение сбалансированности бюджета

б) развитие государственного предпринимательства

в) увеличение государственных расходов

г) повышение спроса

58. Главной причиной расстройства финансовой системы сторонники теории экономики предложения считали:

- а) нерентабельность предприятий
- б) снижение налоговых ставок
- в) рост государственных расходов
- г) все ответы верны

59. Дж. М. Кейнс считал, что

- а) правительство должно использовать государственные закупки и налоги, чтобы способствовать снижению безработицы
- б) в рыночной системе имеются механизмы, способные самостоятельно в короткие сроки обеспечить высокий уровень занятости
- в) экономика должна развиваться на основе централизованного планирования
- г) необходимо уничтожить частную собственность

60. Из перечисленного ниже не являются общественным благом

- а) автомобили
- б) полиция
- в) маяки
- г) защита от наводнения

61. К «провалам рынка» относят такие процессы как

- а) производство общественных благ
- б) побочные эффекты от перелива ресурсов
- в) неравенство в распределении доходов
- г) все ответы верны

62. Одним из проявлений «провалов рынка» является наличие

- а) внешних эффектов

- б) внутренних эффектов
- в) смешанных эффектов
- г) все ответы верны

63. Производство общественных благ убыточно, так как

- а) цена предложения больше цены спроса
- б) цена спроса больше цены предложения
- в) цена спроса = 0
- г) цена предложения = 0

64. Общественный сектор – это часть экономического пространства, где

- а) рынок не срабатывает
- б) осуществляется производство общественных благ
- в) действуют некоммерческие организации
- г) все перечисленное

65. Неконкурентность общественного блага означает, что

- а) благо неделимо
- б) благо не может быть продано поштучно
- в) благо потребляется совместно
- г) все перечисленное

66. Внешние эффекты – это

- а) побочное воздействие производства или потребления какого-либо блага на производство или потребление другого блага
- б) увеличение полезности потребителя в результате воздействия производства какого-либо блага
- в) воздействие производства одного блага на рыночное равновесие в целом
- г) все перечисленное

67. Доминирующее место в общественном секторе занимают

- а) добровольные организации

- б) коммерческие предприятия
- в) государственные предприятия и организации
- г) политические партии

68. «Провалами рынка» называются

- а) ситуации в экономике, где рынок не срабатывает или срабатывает частично
- б) когда рынок не справляется со своими функциями и не может обеспечить эффективное производство благ
- в) верно все перечисленное
- г) наличие «внешних эффектов»

69. В национальной экономике наблюдается ситуация с полным использованием всех производственных ресурсов, сопровождающаяся, однако, высокой инфляцией. В этих условиях снижению темпов инфляции могут способствовать

- а) увеличение налоговых ставок и покупка государственных облигаций на открытом рынке
- б) снижение ставок налогов и продажа государственных облигаций на открытом рынке
- в) сокращение государственных расходов и продажа государственных облигаций на открытом рынке
- г) увеличение государственных расходов и продажа государственных облигаций на открытом рынке

70. Государственное регулирование рыночной экономики:

- а) порождено исключительно интересами бюрократического государственного аппарата
- б) служит экономическим целям национального финансового хозяйства
- в) вызвано, прежде всего, интересами военно-промышленного комплекса

г) призвано служить укреплению существующего строя, адаптации его к меняющимся условиям путем постановки и решения задач, которые не может решать рыночный механизм

71. Государственное регулирование решает проблему

- а) достижения полной занятости
- б) ускорения экономического роста
- в) обеспечения экономической безопасности страны
- г) верно все перечисленное

72. Несостоятельность рынка может заключаться

- а) только в перепроизводстве некоторых товаров
- б) только в недопроизводстве некоторых товаров
- в) как в перепроизводстве, так и в недопроизводстве некоторых товаров
- г) только в возникновении нехватки товаров

73. Проявление несостоятельности рынка — это

- а) повышение темпа инфляции
- б) уменьшение маржинальной отдачи
- в) внешние (побочные) эффекты
- г) все перечисленное

74. Общественные блага — это товары

- а) созданные обществом в течение определенного периода времени
- б) созданные в течение всей истории существования общества
- в) необходимые для экономического процветания общества
- г) которые могут потреблять одни потребители, даже если эти товары одновременно потребляют другие люди

75. К функциям государства в рыночной экономике относятся

- а) законотворческая деятельность
- б) поддержание конкурентной среды

в) антициклическое регулирование экономики

г) все перечисленное

76. Уменьшение степени неравенства в распределении доходов отразится на кривой Лоренца:

а) перемещением кривой фактического распределения вверх

б) перемещением кривой фактического распределения вниз

в) приближением кривой фактического распределения к биссектрисе

г) совпадением кривой фактического распределения с биссектрисой

77. В экономической теории неравенство доходов демонстрируется с помощью кривой:

а) Лоренца

б) Филлипса

в) Джини

г) нет правильного ответа

78. В случае абсолютного равенства в распределении доходов коэффициент Джини будет равен

а) 0

б) 1

в) 100%

г) значению от 0 до 1

79. Коэффициент Джини вырос с 0,22 до 0,35. Это означает, что

а) среднедушевые реальные доходы уменьшились

б) дифференциация доходов усилилась

в) лица с фиксированными номинальными доходами стали богаче

г) доля семей, доход которых ниже прожиточного минимума, выросла

80. Кривая Лоренца показывает

а) неравенство в распределении доходов различных слоев населения

- б) распределение доходов бедных слоев населения
- в) сумму излишков потребителей и производителей
- г) распределение доходов богатых слоев населения

81. В России в качестве порога бедности используется

- а) прожиточный минимум
- б) фактическая заработная плата
- в) минимальная заработная плата
- г) нет правильных ответов

82. Величина ВВП зависит от

- а) количества произведенных благ
- б) количества использованных при производстве благ ресурсов
- в) количества произведенных благ и их цен
- г) динамики цен

83. Из перечисленного в состав ВВП включается

- а) покупка новых ценных бумаг
- б) стоимость нового учебника в книжном магазине
- в) денежная сумма, полученная студентом от родителей
- г) все ответы верны

84. ВВП увеличился с 500 млрд. руб. до 600 млрд. руб. Дефлятор ВВП увеличился со 125 до 150%. Величина реального ВВП

- а) не изменится
- б) увеличится
- в) уменьшится
- г) не может быть рассчитана на основе этих данных

85. ВВП=5000 млрд. руб. Потребительские расходы=3200 млрд. руб. Государственные расходы=900 млрд. руб. Объем ЧВП составит

- а) 820 млрд. руб.

- б) 1800 млрд. руб.
- в) 900 млрд. руб.
- г) определить на основе данной информации невозможно

86. Валовой внутренний продукт (ВВП) – это

- а) сумма всех произведенных товаров и услуг
- б) сумма всех реализованных товаров и услуг
- в) сумма всех готовых товаров и услуг
- г) сумма всех конечных товаров и услуг

87. Валовой внутренний продукт измеряется в

- а) основных ценах
- б) ценах производителя
- в) рыночных ценах
- г) экспортных ценах

88. Чтобы перейти от валового внутреннего продукта (ВВП) к чистому внутреннему продукту (ЧВП), необходимо

- а) прибавить чистые инвестиционные расходы
- б) вычесть из ВВП чистые инвестиции
- в) добавить к ВВП величину амортизации
- г) вычесть износ основных фондов

89. Гражданин России временно работает в США, в американской частной фирме. Его доходы включаются в:

- а) валовой национальный продукт России и валовой внутренний продукт США
- б) ВВП России и ВНП США
- в) ВНП России и ВНП США
- г) ВНП США и ВВП США

90. Номинальный ВВП представляет собой стоимость товаров и услуг, измеренную в:

- а) текущих ценах
- б) реальных ценах
- в) ценах базисного периода
- г) ценах предшествующего периода

91. Из указанных ниже доходов или расходов не учитывается при подсчете ВВП данного года

- а) арендная плата за сдачу квартиры
- б) покупка облигаций автомобильной компании
- в) рост запасов компании
- г) заработная плата прислуги

92. Из указанных ниже видов доходов или расходов учитывается при подсчете ВВП данного года:

- а) пенсия бывшего фабричного рабочего
- б) работа маляра по окраске дома
- в) деньги, полученные от продажи автомобиля выпуска прошлого года
- г) ежемесячные денежные переводы, получаемые студентом из дома

93. Личный доход это

- а) стоимость произведенных за год товаров и услуг
- б) доход, полученных домохозяйствами в течении данного года
- в) весь доход, предназначенный для личных расходов, после уплаты налогов
- г) ВВП минус амортизация

94. В состав ВВП включаются

- а) услуги домашней хозяйки
- б) покупка у соседа поддержанного автомобиля
- в) покупка новых акций у брокера
- г) все ответы неверны

95. Если из национального дохода вычесть налоги на прибыль корпораций, нераспределенную прибыль и взносы на социальное страхование, а затем приплюсовать трансфертные платежи, то полученная сумма – это

- а) личный доход
- б) амортизация
- в) чистый национальный продукт
- г) располагаемый доход

96. Располагаемый доход – это

- а) личный доход минус налоги на личный доход
- б) сумма, включающая зарплату, ренту и процент
- в) зарплата + рента + процент минус налог на личный доход
- г) все предыдущие ответы неверны

97. Из перечисленных величин не используется при определении объема национального дохода

- а) прибыль корпораций
- б) трансфертные платежи
- в) рентный доход
- г) зарплата

98. Для расчета вклада фирмы в созданный ВВП, исчисленный производственным методом, необходимо из рыночной стоимости реализованной продукции вычесть

- а) все косвенные налоги
- б) нераспределенную прибыль
- в) амортизацию
- г) объем покупок материалов у других фирм

99. Если объем реального ВВП снизился на 6%, а численность населения в том же году сократилась на 3%, то

- а) реальный ВВП на душу населения снизился
- б) реальный ВВП на душу населения увеличился, а номинальный снизился
- в) номинальный ВВП не изменился
- г) цены упали на 3%.

100. В ВВП, рассчитанный по сумме расходов, не включается следующая величина:

- а) инвестиции
- б) чистый экспорт
- в) государственные закупки товаров и услуг
- г) зарплата

101. Дефлятор ВВП

- а) равен отношению номинального ВВП к реальному ВВП
- б) равен отношению реального ВВП к номинальному ВВП
- в) уменьшается при ускорении инфляции
- г) нет верных ответов

102. Добавленная стоимость определяется как

- а) сумма заработной платы и процента за кредит
- б) валовая выручка минус текущие материальные затраты плюс отчисления на амортизацию
- в) сумма заработной платы и амортизации
- г) сумма прибыли и заработной платы

103. Рост государственных расходов увеличивает реальный ВВП только в том случае, если

- а) государственные расходы направляются на закупки товаров и услуг, а не оплату труда чиновников

б) государственные расходы сопровождаются увеличением предложения денег

в) государственные расходы не вытесняют равновеликого объема расходов в негосударственном секторе

г) государственные расходы финансируются за счет выпуска государственных займов

104. Если расходы на потребление равны 60, валовые инвестиции 20, государственные закупки товаров и услуг 30, импорт 20, экспорт 10, амортизация 10, то валовой национальный продукт и чистый национальный продукт равны соответственно

а) 110 и 100;

б) 100 и 90

в) 100 и 110

г) 120 и 110

105. ВВП, рассчитанный по потоку расходов, и ВВП, рассчитанный по потоку доходов, соотносятся следующим образом

а) ВВП по доходам равен ВВП по расходам

б) ВВП по доходам больше ВВП по расходам в условиях экономического роста

в) соотношение между ВВП по доходам и ВВП по расходам зависит от темпов инфляции за рассматриваемый период

г) все ответы верны

106. В модели круговых потоков рассматривается кругооборот

а) ресурсов

б) товаров и услуг

в) денег

г) всего перечисленного

107. Модель круговых потоков иллюстрирует

- а) процесс формирования рыночных цен
- б) взаимодействие между Центральным банком, коммерческими банками, вкладчиками банков и теми, кто берет у банков деньги в кредит
- в) взаимосвязи основных экономических субъектов
- г) взаимодействие факторов экономического роста

108. Если общий уровень цен в стране за год существенно вырастет, а производство товаров и услуг не изменится, то при прочих равных условиях

- а) реальный валовой внутренний продукт (ВВП) увеличится
- б) номинальный ВВП уменьшится
- в) номинальный ВВП увеличится
- г) реальный уровень жизни в стране повысится

109. Из предложенных ниже определений понятия «валовой внутренний продукт» выберите наилучшее. Валовой внутренний продукт – это

- а) рыночная стоимость всех конечных товаров и услуг, произведенных на территории страны в течение календарного года
- б) стоимость всех конечных товаров и услуг, купленных по рыночным ценам на территории страны в течение календарного года
- в) рыночная стоимость конечных товаров и услуг, произведенных жителями страны в течение календарного года
- г) рыночная стоимость страны в течение календарного года

110. Организация британской фирмой производства кроссовок в России

- а) увеличит ВНП Великобритании
- б) увеличит ВВП Великобритании
- в) увеличит ВНП и ВВП Великобритании
- г) не увеличит ни ВНП, ни ВВП Великобритании

111. Промежуточный отрезок на кривой совокупного предложения

- а) представлен вертикальной линией
- б) представлен горизонтальной линией
- в) имеет положительный наклон
- г) имеет отрицательный наклон

112. Численное значение следующего показателя падает после наступления фазы подъема и растет после наступления фазы спада

- а) объем товарных запасов в обрабатывающей промышленности
- б) объем ВВП
- в) средняя продолжительность рабочей недели
- г) курсы ценных бумаг

113. Согласно кейнсианской теории, уровень производства определяется величиной совокупного спроса. Это означает, что

- а) производство дохода создает спрос на этот доход
- б) спрос на деньги заставляет предпринимателей производить товары и услуги
- в) предприниматели пытаются расширить производство до уровня полной занятости
- г) объем продукции, который предприниматели решат производить, будет определяться предъявляемым на него спросом

114. Согласно кейнсианской модели равновесия, экономика будет равновесна, если:

- а) сумма потребительских расходов минус сбережения равна инвестициям
- б) динамика денежного предложения в течение определенного периода постоянна
- в) государственный бюджет сбалансирован
- г) $AS=AD$

115. Милтон Фридмен и его сторонники – это экономисты, которые внесли вклад в:

- а) кейнсианскую экономическую теорию
- б) эволюцию количественной теории денег
- в) анализ модели «затраты-выпуск»
- г) теорию экономики предложения

116. На основе исследования экономических процессов в 70-е годы XX века большинство экономистов согласилось с тем, что

- а) предложение денег не оказывает влияния на уровень цен и объем производства;
- б) предложение денег оказывает влияние на уровень цен и объем производства
- в) следует поддерживать высокую процентную ставку в период спада
- г) нужно рассматривать фискальную политику в качестве важнейшего инструмента государственного воздействия на экономику

117. Неокейнсианцы считают, что

- а) рынку присуща внутренняя стабильность
- б) рынку свойственна только свободная конкуренция
- в) государственное вмешательство в развитие экономики является необходимым
- г) все перечисленные ответы верны

118. Монетаристы считают, что

- а) государственное вмешательство снижает стабильность рыночной экономики
- б) рыночная экономика внутренне нестабильна
- в) в рыночной экономике отсутствует свободная конкуренция
- г) нет правильных ответов

119. Монетаристы считают, что скорость обращения денег стабильна и обществу необходимо такое количество денег, которое соответствует

- а) номинальному объему ВВП

- б) объему инвестиций
- в) сумме потребительских расходов
- г) уровню цен

120. Несостоятельность рынка может заключаться

- а) только в перепроизводстве некоторых товаров
- б) только в недопроизводстве некоторых товаров
- в) как в перепроизводстве, так и в недопроизводстве некоторых товаров
- г) только в возникновении нехватки товаров

121. Проявление несостоятельности рынка — это

- а) повышение темпа инфляции
- б) уменьшение маржинальной отдачи
- в) внешние (побочные) эффекты
- г) все перечисленное

122. Общественные блага — это товары

- а) созданные обществом в течение определенного периода времени
- б) созданные в течение всей истории существования общества
- в) необходимые для экономического процветания общества
- г) которые могут потреблять одни потребители, даже если эти товары одновременно потребляют другие люди

123. К функциям государства в рыночной экономике относятся

- а) законотворческая деятельность
- б) поддержание конкурентной среды
- в) антициклическое регулирование экономики
- г) все перечисленное

124. Уменьшение степени неравенства в распределении доходов отразится на кривой Лоренца:

- а) перемещением кривой фактического распределения вверх

- б) перемещением кривой фактического распределения вниз
- в) приближением кривой фактического распределения к биссектрисе
- г) совпадением кривой фактического распределения с биссектрисой

125. В экономической теории неравенство доходов демонстрируется с помощью кривой:

- а) Лоренца
- б) Филлипса
- в) Джини
- г) нет правильного ответа

126. В случае абсолютного равенства в распределении доходов коэффициент Джини будет равен

- а) 0
- б) 1
- в) 100%
- г) значению от 0 до 1

127. Коэффициент Джини вырос с 0,22 до 0,35. Это означает, что

- а) среднедушевые реальные доходы уменьшились
- б) дифференциация доходов усилилась
- в) лица с фиксированными номинальными доходами стали богаче
- г) доля семей, доход которых ниже прожиточного минимума, выросла

128. Кривая Лоренца показывает

- а) неравенство в распределении доходов различных слоев населения
- б) распределение доходов бедных слоев населения
- в) сумму излишков потребителей и производителей
- г) распределение доходов богатых слоев населения

129. В России в качестве порога бедности используется

- а) прожиточный минимум

- б) фактическая заработная плата
- в) минимальная заработная плата
- г) нет правильных ответов

130. Если в стране выросло значение коэффициента Джини, то это означает, что в данной стране

- а) увеличилось неравенство в распределении индивидуальных доходов
- б) уменьшилось неравенство в распределении индивидуальных доходов
- в) увеличилась сумма поступлений в бюджет от налогов
- г) уменьшилась сумма поступлений в бюджет от налогов

131. Валовой внутренний продукт не включает

- а) продукцию, произведенную внутри страны национальным капиталом
- б) поступления из-за рубежа, связанные с факторными доходами
- в) материальные и нематериальные услуги, оказанные внутри страны
- г) продукцию, произведенную внутри страны иностранным капиталом

132. В случае абсолютного неравенства в распределении доходов коэффициент Джини будет равен

- а) 0
- б) 1
- в) 100%
- г) значению от 0 до 1

133. Если исследуется экономика, как целостная система, то это анализ

- а) микроэкономический
- б) макроэкономический
- в) позитивный
- г) нормативный

134. Экономическая модель является

- а) инструментом для экономических прогнозов

- б) объяснением, как функционирует экономика и её отдельные сектора
- в) комплексом экономических принципов
- г) все ответы верны

135. Ссудный процент – это

- а) цена, уплачиваемая собственнику капитала за использование заемных средств в течение определенного периода
- б) доля основного капитала, уплачиваемая собственнику за его использование
- в) доля уставного капитала акционерного общества
- г) нет правильных ответов

136. Какое понятие из перечисленных ниже относится к фазам делового цикла

- а) инфляция
- б) дефолт
- в) спад
- г) застой

137. Ставка процента выросла с 8 до 10%. Держатель бессрочной ценной бумаги, которая приносит ему годовой доход в 100 долл., постоянно будет иметь

- а) потери капитала в 50 долл.
- б) доход от прироста капитала в 50 долл.
- в) потери капитала в 250 долл.
- г) доход от прироста капитала в 250 долл.

138. Имеются следующие данные:

Ожидаемая норма чистой прибыли (%)	9	7	5	3	1	9
Объем инвестиций в оборудование (млн. долл.)	20	50	00	60	30	500

Если ставка процента составит 13%, то инвестиции будут равны

- а) 300 млн. долл.
- б) 60 млн. долл.
- в) 430 млн. долл.
- г) 500 млн. долл.

139. Чистым притоком капитала называется:

- а) разница между притоком и оттоком капитала
- б) разница между оттоком и притоком капитала
- в) разница между экспортом и импортом
- г) платежи, поступающие в страну

140. Главным методологическим допущением, применяемым в экономических исследованиях, является:

- а) «если цена падает, величина спроса возрастает»
- б) то, что справедливо для одного из элементов системы, справедливо и для системы в целом
- в) «все проходит»
- г) «при прочих равных условиях»

141. Научным методом, не используемым в экономической теории, является:

- а) анализ
- б) экономико-математическое моделирование
- в) лабораторный эксперимент
- г) синтез

142. Какая из школ экономической теории была исторически первой:

- а) марксизм
- б) меркантилизм
- в) кейнсианство
- г) классическая политэкономия

143. В чем заключается единство законов природы и экономических законов:

- а) носят объективный характер
- б) не зависят от деятельности людей
- в) проявляются через экономическую деятельность людей
- г) являются вечными

144. Какая из перечисленных задач является основной для экономической системы?

- а) определить технические условия производства
- б) ликвидировать инфляцию и безработицу
- в) установить справедливое общественное устройство
- г) скоординировать действия отдельных экономических субъектов

145. Микроэкономика – это область экономической теории, которая изучает (2 ответа):

- а) экономическое поведение отдельных групп потребителей, фирм и собственников ресурсов
- б) механизм образования цены на рынке на данный товар
- в) основы формирования государственной экономической политики
- г) проблемы и перспективы монетарной политики центрального банка

146. К позитивным суждениям относятся (2 ответа):

- а) цены на хлеб должны быть низкими
- б) увеличение пошлин на иностранные автомобили повысит заработную плату в отечественной автомобильной промышленности
- в) необходимо ликвидировать дефицит государственного бюджета
- г) устранение дефицита государственного бюджета приведет к уменьшению процентных ставок

147. Элементами синтеза в методе экономической теории являются:

- а) расчленение исследуемого явления на составные части

- б) переход мышления от конкретного к абстрактному
- в) соединение родственных между собой элементов, воссоздание из части целого
- г) переход от абстрактного к конкретному

148. Существование экономических проблем можно объяснить:

- а) воздействием государства на экономику и растущим населением Земли
- б) загрязнением окружающей среды и существованием транснациональных корпораций
- в) наличием безработицы и инфляции
- г) неограниченностью желаний людей и ограниченностью ресурсов

149. Наиболее точное определение предмета микроэкономики – это:

- а) изучение способов производства и производственной деятельности
- б) изучение общественного производства и общественного богатства
- в) наука об управлении, обмене и денежных сделках в обществе
- г) изучение экономического поведения людей с точки зрения выбора в условиях ограниченности ресурсов

150. В настоящее время основное течение экономической мысли трактует экономику как науку:

- а) о системе объективных экономических отношений между классами людей, складывающихся в процессе производства, распределения, обмена и потребления благ
- б) о поисках эффективной формы организации общественного хозяйства, науку о богатстве
- в) изучающую экономическое поведение через призму стереотипов социальных агентов
- г) о рациональном поведении экономических агентов в процессе производства, распределения и потребления благ в мире ограниченных ресурсов

151. Экономические модели используются для:

- а) предсказания будущего
- б) предсказания того, что вероятнее всего произойдет при определенных условиях
- в) точного установления местоположения экономики в любой момент времени
- г) все перечисленное верно

152. На рисунке показана кривая производственных возможностей.

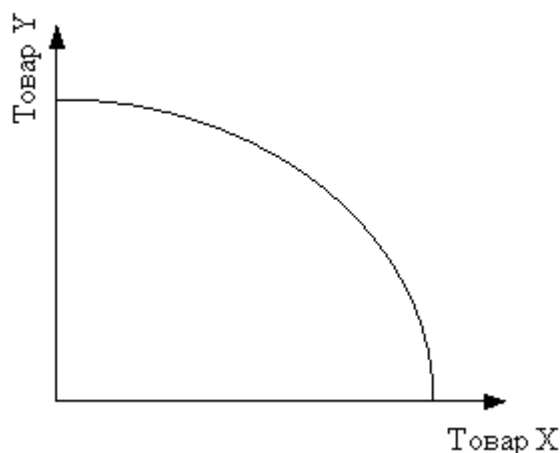

В экономической системе с полной занятостью ресурсов точка, характеризующая объемы национального производства товаров X и Y, будет расположена:

- а) в начале координат
- б) на кривой производственных возможностей
- в) определить границы не представляется возможным
- г) на оси ординат

153. К нематериальным благам относятся (укажите не менее двух вариантов ответа.):

- а) репутация
- б) деловые способности
- в) доступ к красивым местам
- г) право на использование вещи

154. Автор классификации потребностей, включающая в себя пять групп:

- а) Р. Солоу
- б) Дж.С. Милль
- в) А. Маслоу
- г) Дж. Кейнс

155. Студент учится в университете, получая стипендию 600 руб., но мог бы работать торговым представителем и получать зарплату 10 тыс. руб. Его альтернативные затраты на обучение равны:

- а) 600 руб.
- б) 10000 руб.
- в) 9400 руб.
- г) 10600 руб.

156. К материальным благам относятся (укажите не менее двух вариантов ответа):

- а) репутация
- б) продукты сельского хозяйства
- в) авторские права
- г) деловые способности

157. Чисто частное благо (укажите не менее двух вариантов ответа):

- а) не может одновременно быть потреблено другим лицом
- б) связано с принципом исключения
- в) принадлежит всем
- г) никому не принадлежит

158. Рабочий может производить детали А, Б, В. Затраты времени на детали и размер оплаты представлены в таблице:

Деталь	Затраты времени (мин.)	Оплата (руб./шт.)
--------	------------------------	-------------------

A	20	50
B	30	70
C	15	40

Альтернативная стоимость 1 часа досуга для этого рабочего составляет:

- а) 140 руб.
- б) 160 руб.
- в) 70 руб.
- г) 50 руб.

159. Фермер на своем поле может выращивать картофель, либо пшеницу. Если он засеет все поле картофелем, то соберет его 400 т., а если пшеницей - соберет ее 100 т. Альтернативная стоимость пятидесятой тонны пшеницы

- а) неизвестна, т. к. неизвестно, сколько картофеля и пшеницы посеяно.
- б) 4 т. картофеля
- в) 1/4 т. картофеля
- г) неизвестна, т.к. неизвестны цены картофеля и пшеницы

160. Потребности – это:

- а) отношения потребителя и продавца
- б) осознанная необходимость в чем-либо
- в) покупательная способность
- г) средство удовлетворения желаний

161. Капитал в экономической теории – это:

- а) финансовые ресурсы
- б) заемные и наличные денежные средства
- в) инвестиционные ресурсы
- г) блага, имеющиеся в ограниченном количестве

162. Производственные возможности страны приведены в таблице. Рассчитайте альтернативные издержки единицы X при переходе от альтернативы В к С.

Товары/альтернативы				
X			0	0
Y	00	0	5	5

- а) 3
- б) 1/3
- в) 4
- г) 1/4

163. У вас есть должник, которому необходимо сегодня отдать вам 30 000 руб. и он просит отсрочить платеж на два года. Ставка банковского процента составляет 10% годовых. Чтобы вы согласились, он вам должен предложить в качестве платежа через два года не меньше, чем ... руб.

- а) 36 000
- б) 36 300
- в) 39 300
- г) 30 000

164. Известно, что товар X приобретается всего пятью потребителями, и при этом спрос каждого потребителя описывается функцией $q_i = 50 - P$. Чему равна величина рыночного спроса, при которой его эластичность будет -4?

- а) 50
- б) 100
- в) 10
- г) 75

165. На графике показаны кривые спроса (D. и предложения (S. на некий товар X.

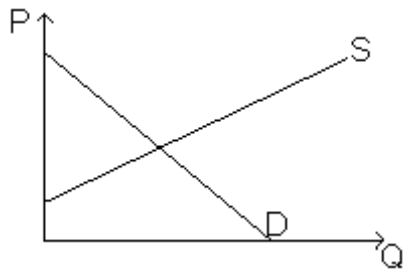

Если при прочих равных условиях повысится цена товара Y , который дополняет товар X в потреблении, то (укажите не менее двух вариантов ответа):

- а) объем продаж товара X не изменится
- б) равновесная цена товара X не изменится
- в) равновесная цена товара X снизится
- г) объем продаж товара X уменьшится

166. Коэффициент перекрестной эластичности спроса на товар X по цене товара Y равен -2 . В настоящее время $P_Y = 100$. К росту спроса на товар X с 80 до 96 единиц может привести изменение цены на товар Y до значения

- а) 110
- б) 115,6
- в) 90
- г) 91,3

167. На рисунке показаны кривые спроса (D) и предложения (S).

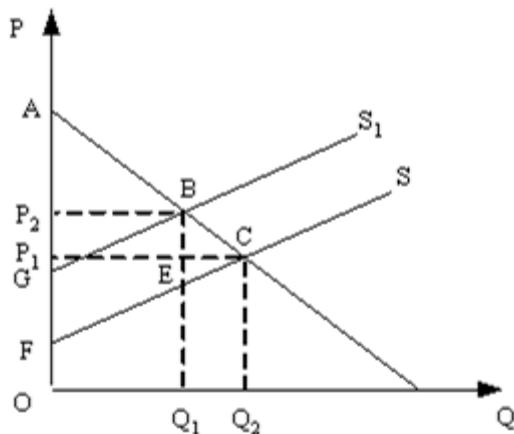

Если правительство будет субсидировать производителя, то излишек производителя будет равен площади фигуры:

- а) P_1AC
- б) Q_1BCQ_2
- в) GP_2B
- г) FP_1C

168. Кривая спроса описывается уравнением $Q_D = 400 - P$, а кривая предложения — уравнением $Q_S = 100 + 2P$. Чему равен излишек потребителя?

- а) 50000
- б) 45000
- в) 40000
- г) 90000

169. Если спрос задан уравнением $Q_D = 80 - P$, а предложение $Q_S = 2P - 70$, то излишек производителя составит:

- а) 1500
- б) 675
- в) 450
- г) 225

170. Если спрос задан уравнением $Q_D = 80 - P$, а предложение $Q_S = 2P - 70$, то излишек потребителя составит:

- а) 225
- б) 450
- в) 675
- г) 1500

171. Спрос предъявляет домохозяйство с функцией спроса $Q_D = 330 - 2P$, а предложение определяется фирмой, функция предложения которой $Q_S = P + 60$. При каких ценах в ситуации директивного установления государством цен рынок будет находиться в состоянии товарного дефицита? (укажите не менее двух вариантов ответа):

- а) 110
- б) 70
- в) 90
- г) 80

172. Известно, что товар X приобретается всего двумя потребителями, и при этом спрос первого потребителя описывается функцией $q_1 = 90 - P$, а спрос второго потребителя – функцией $q_2 = 240 - 2P$. Значение цены при величине рыночного спроса, равной 72 составляет:

- а) 86
- б) 96
- в) 38
- г) 89

173. Если спрос задан уравнением $Q_D = 100 - P$ и рыночная цена составляет 80 д.ед., то показатель прямой эластичности спроса по цене в точке (по модулю) равен4.....

174. Известно, что по цене 3,2 у.е. продано 50 кг товара, а после ее увеличения до 4 у.е. – 40 кг. Дуговая эластичность спроса на товар равна:

- а) – 0,5
- б) -0,8
- в) -1
- г) – 1,25

175. Если снижение дохода на 5 % ведет к снижению величины спроса на этот товар на 5%, то эластичность спроса на этот товар по доходу равна

- а) 0
- б) +1
- в) -1
- г) +4
- д) -4

176. Сущность аксиомы полной упорядоченности заключается в том, что (два ответа):

а) потребитель способен сравнивать наборы благ в соответствии со своими предпочтениями

б) потребитель способен ранжировать (упорядочивать) наборы благ в соответствии со своими предпочтениями

в) потребитель способен количественно оценить полезность наборов благ

г) потребитель не способен сравнивать наборы благ в соответствии со своими предпочтениями

177. Предпочтения потребителя приведены в таблице

Количество товара, ед.	1	2	3	4	5
Общая полезность, ютиль	00	20	35	45	53

Предельная полезность потребления третьей единицы блага равна (ютилей):

- а) 20
- б) 15
- в) 10

г) 8

178. Точки пересечения бюджетной линии с осями координат характеризуются тем, что:

- а) находясь в них, потребитель не тратит весь свой доход
- б) тратит весь свой доход на один из товаров
- в) вообще ничего не тратит
- г) их положение не зависит от цен товаров

179. В соответствии с аксиомой о ненасыщении (укажите не менее двух вариантов ответа):

- а) предельная полезность всех экономических благ всегда положительна
- б) увеличение потребления любого товара при фиксированных объемах
- в) потребления других товаров улучшает положение потребителя
- г) потребитель всегда предпочитает меньшее количество большему
- д) полное насыщение потребителя исключено

180. Наклон бюджетной линии обозначает:

- а) количество одного товара, от которого потребитель готов отказаться, в обмен на другой товар, оставаясь при этом на одной и той же кривой безразличия
- б) границу бюджетного пространства
- в) убывающую предельную норму замены
- г) издержки отвергнутых возможностей одного товара, выраженные через другой товар

181. Экономисты предсказывают, что если бы цена товара сократилась на 25 руб., эффект замены увеличил бы его потребление на 3 шт. в месяц, эффект дохода сократил бы его потребление на 4 шт. в месяц. Тогда этот товар является:

- а) некачественным, но не является товаром Гиффена
- б) товаром Гиффена
- в) качественным

182. Эффект дохода означает, что:

- а) при неизменности дохода потребителя снижение цены товара не изменяет его покупательную способность
- б) люди всегда стремятся получать большой доход
- в) при неизменности дохода потребителя снижение цены товара увеличивает его покупательную способность
- г) для потребителя цена не имеет большого значения

183. Определите, чему будет равен оптимальный объем полезности блага Q для функции полезности индивида $U = 21 + 20Q - 2Q^2$:

- а) 10
- б) 5
- в) 15
- г) 20

184. Для максимизации совокупной полезности потребитель должен так распределить свой доход, чтобы:

- а) предельная полезность каждого потребленного товара была одинаковой
- б) общая полезность каждого товара в расчете на единицу товара была одинаковой
- в) приобрести максимальное количество единиц товара
- г) общая полезность каждого товара в расчете на рубль затрат была одинаковой

185. В равновесии рациональный индивид потребляет 2 кг помидоров по цене 3 у.е. за 1 кг и 4 кг груш по цене 5 у.е. за 1 кг. Предельная норма замены груш помидорами для него равна:

- а) 2/4
- б) 1/4
- в) 3/5
- г) 5/3

186. Кардиналистический подход к анализу полезности предполагает:

- а) возможность точного объективного измерения полезности различных товаров в условных единицах
- б) возможность измерения полезности различных товаров в условных единицах
- в) соизмерение объемом удовлетворения от потребления какого-либо блага различными потребителями
- г) возможность приблизительного измерения полезности различных товаров

187. Ординалистский подход к анализу полезности предполагает:

- а) возможность точного объективного измерения полезности различных товаров в условных единицах
- б) возможность сопоставления и сравнения различных потребительских наборов с точки зрения их предпочтительности для данного потребителя
- в) сопоставление количественного измерения полезности с качественным
- г) возможность приблизительного измерения полезности различных товаров

188. Если производство некоторой фирмы описывается производственной функцией $Q = 10K + 12L^2$, то предельная норма замещения капитала трудом $MRTS_{KL}$ равна:

- а) -1,5
- б) -3,6
- в) -2,4
- г) -2,75

189. Если при увеличении факторов производства на 7% объем производства увеличился на 2,5%, то какой тип эффекта масштаба производства имеет место?

- а) положительный
- б) отрицательный
- в) нейтральный

г) постоянный

190. Положительный эффект масштаба производства можно объяснить:

- а) специализацией производства и разделением труда
- б) трудностями управления
- в) технологическими барьерами на пути увеличения размеров предприятия
- г) дугообразностью кривой долгосрочных средних издержек

191. В краткосрочном периоде конкурентная фирма, максимизирующая прибыль или минимизирующая убытки, не будет продолжать производство, если:

- а) цена продукции ниже минимальной средней издержки
- б) средняя постоянная издержка выше цены продукции
- в) цена продукции ниже минимума средних переменных издержек
- г) цена продукта ниже предельной издержки

192. При каких условиях действует закон убывающей предельной производительности:

- а) при пропорциональном росте всех ресурсов
- б) при условии, что запас всех ресурсов производителя неограничен в краткосрочном периоде
- в) при условии, что не изменяются затраты хотя бы одного ресурса
- г) при неограниченности трудовых ресурсов

193. На графике изображена отдача от масштаба:

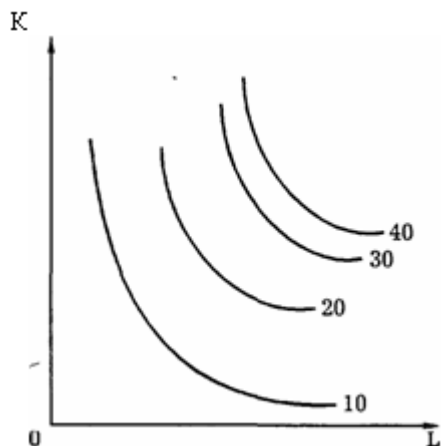

- а) возрастающая
- б) постоянная
- в) убывающая
- г) график не позволяет сделать определенных выводов относительно экономии от масштаба

194. Если при росте выпуска продукции угол наклона кривой совокупного продукта растет, то соответствующая этому отрезку кривая предельного продукта будет:

- а) вертикальной
- б) горизонтальной
- в) иметь положительный наклон
- г) иметь отрицательный наклон

195. В точке максимума общего продукта

- а) предельный продукт больше среднего
- б) средний продукт равен нулю
- в) средний продукт возрастает
- г) кривая среднего продукта достигает своего максимума
- д) предельный продукт равен нулю

196. Предельная норма технического замещения труда капиталом равна 2. Для обеспечения прежнего объема производства продукции при

сокращении использования труда на 4 единицы необходимо увеличить использование капитала:

- а) на 1/2 единицы
- б) на 2 единицы
- в) на 8 единиц
- г) необходима дополнительная информация

197. Если производство некоторой фирмы описывается производственной функцией $Q = 10K + 23L$, то предельная норма замещения капитала трудом $MRTS_{KL}$ равна:

- а) 4,7
- б) -0,4
- в) -2,3
- г) -1,5

198. Короткий период в микроэкономической теории — это отрезок времени, в течение которого:

- а) все факторы переменны
- б) все факторы постоянны
- в) фирма не может изменить размеры своих сооружений, но может изменить количество используемых машин и оборудования
- г) фирма не может изменить ни размеры своих сооружений, ни количество используемых машин и оборудования

199. Производственная функция показывает

- а) максимальный выпуск продукта, который фирма может произвести при каждом отдельном сочетании факторов производства
- б) общие затраты на выпуск продукции
- в) предельный продукт переменного ресурса
- г) объем применения ресурсов
- д) выпуск продукции за единицу времени

200. На рисунке показаны кривые спроса (D., предельного дохода (MR., средних (AC. и предельных (MC. издержек фирмы в условиях монополистической конкуренции.

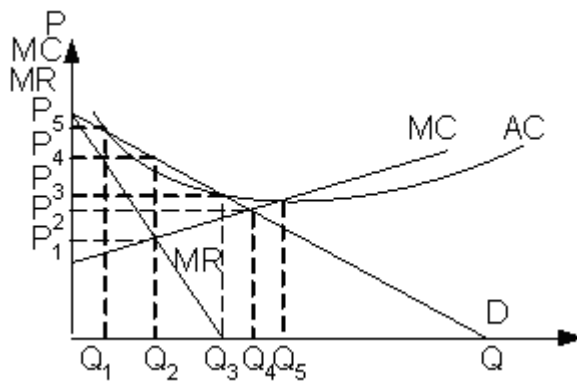

Эта фирма получит максимальную прибыль при выпуске:

- а) Q₄
- б) Q₃
- в) Q₂
- г) Q₁

Основы правоведения и противодействия коррупции: УК-11

1. Согласно ФЗ от 25 декабря 2008 года «О противодействии коррупции» понятие «противодействие коррупции» трактуется как:

а) это многоуровневая система государственных и общественных мер, направленных на выявление, ослабление, нейтрализацию и устранение детерминантов коррупции, ее видов и конкретных преступлений, а также на ресоциализацию личности коррупционера

б) скоординированная деятельность федеральных органов государственной власти, органов государственной власти субъектов РФ, органов местного самоуправления муниципальных образований, институтов гражданского общества, организаций и физических лиц по предупреждению коррупции, уголовному преследованию лиц, совершивших коррупционные преступления, и минимизации и (или) ликвидации их последствий

в) изучение и познание законов и закономерностей развития коррупции и связанных с ней явлений

2. Выбрать все правильные варианты ответов:

Согласно действующему российскому законодательству в понятие «коррупции» входит:

- а) дача взятки
- б) получение взятки
- в) злоупотребление служебным положением
- г) коммерческий подкуп
- д) мошенничество

3. Выберите из перечисленных практик две, которые относятся к верхушечной коррупции:

- а) штрафы
- б) муниципальные заказы
- в) формулы законов

г) лоббирование интересов крупных предпринимателей

4. Что из перечисленных ниже принципов относится к основным принципам противодействия коррупции согласно ФЗ РФ «О противодействии коррупции»?

а) честность и порядочность

б) признание, обеспечение и защита основных прав и свобод человека и гражданина

в) справедливость и гуманность

5. Какие меры относятся к профилактике коррупции согласно ФЗ РФ «О противодействии коррупции»?

а) формирование в обществе нетерпимости к коррупционному поведению

б) лишение права занимать определенные должности государственной и муниципальной службы

в) обязанность государственных и муниципальных служащих предоставлять сведения о доходах, об имуществе и обязательствах имущественного характера

6. Что из перечисленных ниже принципов относится к основным принципам противодействия коррупции согласно ФЗ «О противодействии коррупции»?

а) равного доступа граждан на государственную службу РФ

б) законность

в) презумпция невиновности

7. Какие виды коррупции выделяют по уровням?

а) низовая, верхушечная, вертикальная

б) коррупция в органах власти, коррупция в частном секторе, коррупция в политике

в) коррупция – проступок, коррупция – преступление

8. Конвенция Организации Объединенных Наций против коррупции

была принята в:

- а) 2008 году
- б) 2003 году
- в) 1999 году
- г) 2009 году

9. Федеральный закон Российской Федерации «О противодействии коррупции» был принят в:

- а) 2008 году
- б) 2003 году
- в) 1999 году
- г) 2009 году

10. Федеральный закон Российской Федерации «Об антикоррупционной экспертизе нормативных правовых актов и проектов правовых актов» был принят в:

- а) 2008 году
- б) 2003 году
- в) 1999 году
- г) 2009 году

11. Антикоррупционная экспертиза нормативно-правовых актов и проектов нормативно-правовых актов в системе борьбы с коррупцией является мерой:

- а) устрашающей
- б) профилактической
- в) карательной

12. Антикоррупционный мониторинг представляет собой:

- а) деятельность по выявлению, исследованию и оценке явлений, порождающих коррупцию и способствующих ее распространению
- б) способ формирования антикоррупционного сознания

в) форму реализации принципа законности в деятельности по противодействию коррупции

13. Анतिकоррупционное просвещение представляет собой:

а) оценку и наблюдение коррупциогенных факторов, мер реализации антикоррупционной политики

б) формирование антикоррупционных установок, повышение знаний и понимания общественности сути коррупции и механизмов по ее предупреждению

в) форму реализации принципа законности в деятельности по противодействию коррупции

14. Анतिकоррупционное поведение - это:

а) совокупность сознательных действий по предотвращению и преодолению коррупционно опасных ситуаций

б) формирование антикоррупционных установок, повышение знаний и понимания общественности сути коррупции и механизмов по ее предупреждению

в) организация ловушек/рейдов для ареста с поличным коррумпированных государственных служащих

15. Уведомление об обращениях в целях склонения к совершению коррупционных правонарушений является:

а) субъективным правом служащих

б) юридической обязанностью служащих

в) добровольным волеизъявлением служащих

16. Рассмотрение вопроса о нарушении гражданским служащим положений кодекса этики и служебного поведения гражданских служащих входит в полномочия:

а) конкурсной комиссии

б) комиссии по соблюдению требований к служебному поведению гражданских служащих и урегулированию конфликта интересов

в) аттестационной комиссии

17. Неуведомление государственным служащим о случаях обращения к нему каких-либо лиц в целях склонения его к совершению коррупционных правонарушений может повлечь:

- а) его увольнение с государственной службы
- б) перевод государственного служащего на иную должность
- в) привлечение государственного служащего к уголовной ответственности

18. Гражданин, замещавший соответствующие должности государственной службы, в течение двух лет после увольнения с государственной службы при заключении трудовых договоров на выполнение работ или оказание услуг в организации, отдельные функции государственного управления которой входили в его должностные обязанности:

- а) обязан сообщать работодателю сведения о последнем месте своей службы
- б) не обязан сообщать работодателю сведения о последнем месте своей службы
- в) не обязан сообщать работодателю сведения о последнем месте своей службы, если его новые должностные обязанности не пересекаются с функциями государственного управления, которые входили в его должностные обязанности на государственной службе

19. Какая основная цель определена в Конвенции ООН против коррупции?

- а) поощрение честности и неподкупности, ответственности, а также надлежащего управления публичными делами и публичным имуществом
- б) определение основных терминов
- в) определение общих мер в области международного сотрудничества

20. Анतिकоррупционная пропаганда - это:

- а) совокупность сознательных действий по предотвращению и преодолению коррупционно опасных ситуаций
- б) целенаправленная деятельность, содержанием которой является просветительская работа в обществе по вопросам противостояния коррупции в любых ее проявлениях
- в) организация ловушек/рейдов для ареста с поличным коррумпированных государственных служащих

21. Для уведомления работником представителя нанимателя о возникшем конфликте интересов или о возможности его возникновения предусмотрена следующая форма:

- а) письменная
- б) устная
- в) форма не имеет значения

22. Случаи непредставления государственными гражданскими служащими по объективным причинам сведений о доходах, об имуществе и обязательствах имущественного характера своих супруги (супруга) и несовершеннолетних детей рассматриваются:

- а) комиссией по соблюдению требований к служебному поведению государственных гражданских служащих и урегулированию конфликта интересов
- б) прокуратурой
- в) представителем нанимателя
- г) непосредственным руководителем

23. Противодействие коррупции – деятельность в пределах полномочий:

- а) органов государственной власти субъектов Российской Федерации и органов местного самоуправления
- б) федеральных органов государственной власти
- в) институтов гражданского общества, организаций и физических лиц

г) все ответы верны

24. Физическое лицо, совершившее коррупционное правонарушение, может быть лишено в соответствии с законодательством Российской Федерации права занимать определенные должности государственной и муниципальной службы:

а) при включении его в реестр граждан, совершивших коррупционные правонарушения

б) по решению суда

в) по решению комиссии по соблюдению требований к служебному поведению государственных гражданских служащих и урегулированию конфликта интересов

г) по решению представителя нанимателя (работодателя)

25. К мерам по профилактике коррупции НЕ относится:

а) оформление допуска гражданина к сведениям, составляющим государственную и иную охраняемую законом тайну, если исполнение должностных обязанностей по должности государственной гражданской службы, на замещение которой претендует гражданин, связано с использованием таких сведений

б) антикоррупционная экспертиза правовых актов и их проектов

в) предъявление в установленном законом порядке квалификационных требований к гражданам, претендующим на замещение государственных или муниципальных должностей и должностей государственной или муниципальной службы, а также проверка в установленном порядке сведений, представляемых указанными гражданами

г) формирование в обществе нетерпимости к коррупционному поведению

26. В каких ситуациях лицо, которое дало взятку, освобождается от уголовной ответственности?

- а) если имело место вымогательство взятки со стороны должностного лица
- б) в случае деятельного раскаяния
- в) если лицо добровольно сообщило органу, имеющему право возбудить уголовное дело, о даче взятки
- г) при возмещении причиненного вреда

27. Если гражданским служащим, который является стороной конфликта интересов, не принимаются меры по предотвращению или урегулированию конфликта интересов, то это является?

- а) несоблюдением требований к служебному поведению, влекущим наложение административного взыскания
- б) правонарушением, влекущим увольнение гражданского служащего с гражданской службы
- в) все ответы верны

28. Какие из данных правонарушений являются коррупционными?

- а) злоупотребление служебным положением
- б) дача взятки, получение взятки, посредничество во взяточничестве
- в) злоупотребление полномочиями
- г) коммерческий подкуп
- д) все ответы верны

29. Каким законодательным актом утвержден Национальный план противодействия коррупции?

- а) Федеральным законом
- б) Указом Президента РФ
- в) Постановлением Правительства РФ

30. В какое время государственным гражданским служащим нужно предоставить сведения о доходах, имуществе и обязательствах имущественного характера?

- а) не позднее 1 мая года, следующего за отчетным
- б) не позднее 30 апреля года, следующего за отчетным
- в) не позднее 1 апреля года, следующего за отчетным

Правовые основы публичной власти и управления: ОПК-1

1. Наиболее точным определением государственного управления является следующее:

- а) форма практической реализации высшей власти
- б) исполнительно-распорядительная деятельность по осуществлению единой государственной власти, имеющей компетенционную и функциональную специфику
- в) совокупность действий, совершаемых ради достижения соответствующих общественно значимых целей
- г) целеполагающее, организующее, регулирующее воздействие людей на собственную общественную, коллективную и групповую жизнедеятельность, осуществляемое непосредственно
- д) исполнительно-распорядительная деятельность органов местного самоуправления

2. Способом обеспечения законности в деятельности религиозных объединений является:

- а) налоговый контроль за источниками доходов, размерами получаемых средств и уплатой налогов
- б) прокурорский надзор
- в) экологический, пожарный, эпидемиологический надзор
- г) судебный контроль

3. Административно-правовым не является отношение, возникающее:

- а) между органами исполнительной власти субъектов РФ, находящимися на одном уровне и не подчиненными друг другу
- б) между органами исполнительной власти и органами местного самоуправления;
- в) в процессе реализации собраниями граждан своих функций
- г) в процессе организации и деятельности органов исполнительной власти.

4. Аттестации не подлежат государственные служащие:

- а) находящиеся в отпуске по уходу за ребенком
- б) замещающие главные государственные должности
- в) назначенные на государственную должность по контракту
- г) замещающие государственную должность менее трех лет

5. Горизонтальными административно-правовыми отношениями являются:

- а) отношения, возникающие между соподчиненными субъектами управленческой деятельности
- б) отношения, возникающие между субъектами исполнительно-распорядительной деятельности и находящимися в их организационном подчинении государственными предприятиями и учреждениями
- в) отношения, возникающие между центральными органами федеральной исполнительной власти и исполнительными органами власти субъектов РФ по предметам совместного ведения
- г) отношения административно-договорного характера

6. Основная особенность административно-правовых отношений заключается в следующем:

- а) права их участников защищаются только в административном порядке
- б) одной из сторон всегда выступает государственный орган или должностное лицо
- в) стороны юридически равны
- г) эти отношения носят только субординационный характер

7. Для методов административно-правового регулирования общественных отношений характерно следующее:

а) они рассчитаны исключительно на регулирование отношений с участием неравноправных сторон

б) все эти методы являются диспозитивными по своему характеру

в) административное принуждение является основным методом воздействия, а убеждение – вспомогательным

г) они предполагают двусторонность волеизъявлений участников регулируемого отношения

8. Точное следование участников управленческих отношений юридическим предписаниям и запретам именуется:

а) исполнением

б) соблюдением

в) применением

г) использованием

9. Централизованный императивный вид регулирования свойственен методу:

а) субординации

б) координации

в) рекомендаций

г) диспозитивному

10. Административно-правовые нормы, содержащие предписание действовать в предусмотренных нормой условиях должным образом, именуются:

а) запрещающими

б) обязывающими

в) уполномочивающими

г) рекомендательными

д) стимулирующими

11. Под управлением понимается:

- а) волеизъявление
- б) целенаправленное организующее воздействие на развитие общества
- в) достижение результата
- г) свобода выбора

12. Субъектом административного права не является:

- а) сторона договора купли-продажи
- б) региональный орган управления здравоохранением
- в) Государственная инспекция безопасности дорожного движения РФ
- г) Федеральная налоговая служба РФ

13. Административная деликтоспособность гражданина РФ наступает:

- а) с 14 лет
- б) с 18 лет
- в) с 16 лет
- г) с 16 лет, а в отдельных предусмотренных законом случаях – с 14 лет

14. Одной из особенностей административных правоотношений является то, что:

- а) в случае нарушения административно-правовой нормы нарушитель несет ответственность перед государством
- б) разрешение споров между сторонами может осуществляться только в судебном порядке
- в) обеими сторонами правоотношения должны выступать субъекты исполнительной власти
- г) в них, как правило, отсутствует власть и подчинение

15. Некоторые ограничения правового статуса по сравнению со статусом обычных граждан РФ (ограничения свободы передвижения,

занятия ряда должностей, доступа к работе, связанной с государственной тайной, и др.) установлены для следующих лиц:

а) обладающих специальным административно-правовым статусом (например, работники полиции)

б) граждан РФ, проживающих в сельской местности

в) подвергнутых дисциплинарным взысканиям

г) иностранцев и лиц без гражданства (апатридов)

16. Административная правоспособность гражданина РФ наступает:

а) с 14 лет

б) с 16 лет

в) с 18 лет

г) с рождения

17. Одно из различий между административно-правовым статусом граждан РФ и административно-правовым статусом иностранных граждан заключается в том, что иностранные граждане:

а) не несут административной ответственности

б) лишены права занимать ряд должностей

в) не обладают правом на судебную жалобу

г) имеют ряд привилегий

18. Определение «регламентированная нормами административного права возможность иметь права и обязанности в сфере государственного управления, быть субъектом административного права» относится к понятию:

а) административная дееспособность

б) административная деликтоспособность

в) административная правоспособность

г) административная ответственность

19. Управленческую деятельность на коллегиальной основе осуществляет:

- а) федеральное министерство
- б) департамент природных ресурсов министерства
- в) Правительство РФ
- г) федеральная служба

20. Нормативно-правовое регулирование по порученным вопросам осуществляет:

- а) Государственный Совет РФ
- б) Совет Безопасности РФ
- в) федеральный судья
- г) федеральное министерство

21. Координацию деятельности полномочного представителя Президента РФ в федеральном округе осуществляет:

- а) Президент РФ
- б) Председатель Правительства РФ
- в) руководитель Администрации Президента РФ
- г) руководитель Главного контрольного управления Администрации Президента РФ

22. Президент РФ осуществляет руководство деятельностью:

- а) Министерства финансов РФ
- б) Федеральной налоговой службы
- в) Министерства иностранных дел РФ
- г) Министерства экономического развития РФ

23. Авторитарность юридических волеизъявлений субъекта управления характерна для ... отношений:

- а) координационных
- б) внутриорганизационных

в) субординационных

г) внешних

24. В систему федеральных органов исполнительной власти входят:

а) Президент РФ, Правительство РФ, федеральные министерства и образованные при них комиссии, и комитеты

б) Правительство РФ, федеральные министерства, государственные комитеты, федеральные комиссии, федеральные службы, российские агентства, федеральные надзоры, иные федеральные органы исполнительной власти

в) Правительство РФ, федеральные министерства, федеральные агентства и федеральные службы

г) Правительство РФ, федеральные министерства

25. Административным законодательством урегулирован следующий вид ответственности:

а) материальная ответственность военнослужащих

б) имущественная ответственность юридических лиц

в) административная ответственность иностранных граждан

г) материальная ответственность работников государственных предприятий

26. Основные права и свободы человека и гражданина РФ принадлежат каждому:

а) с 18 лет

б) с 14 лет

в) с 21 года

г) с рождения

27. Выберите все правильные варианты ответов

Согласно Конституции Российской Федерации каждый гражданин обязан:

а) беречь природу

б) платить налоги

в) получать высшее образование

г) все ответы верны

28. Административное право – это отрасль права, регулирующая общественные отношения, складывающиеся в сфере:

- а) местного самоуправления
- б) государственного управления
- в) социального управления

29. В каком из перечисленных ниже документов, содержатся нормы административного права?

- а) заявление начальника учебного отдела о предоставлении ему очередного отпуска
- б) предписание инспектора госпожарнадзора РФ об устранении в здании вуза нарушений правил пожарной безопасности
- в) заявление выпускника средней школе с просьбой допустить его к вступительным экзаменам
- 4) ни в одном из названных документов норм административного права нет

30. Кодифицированный нормативный правовой акт, являющийся источником административного права - это:

- а) Кодекс об административных правонарушениях РФ
- б) Административный кодекс
- в) Кодекс об административной ответственности
- г) все ответы верны

**Основы служебного поведения в системе государственного и
муниципального управления: ОПК-1**

1. Общение людей осуществляется с помощью коммуникаций:

- а) вербальных и устных
- б) вербальных и невербальных

- в) письменных и невербальных
- г) устных и невербальных

2. Формальным каналом передачи информации в организации является:

- а) организационная структура
- б) профессиональная структура
- в) неформальная структура
- г) социально-демографическая структура

3. Дефекты речи, использование слов-паразитов, многозначность слов, различие в логике партнеров относятся к типу коммуникационного барьера:

- а) отношений
- б) установок
- в) понимания
- г) социально-культурных различий

4. При обсуждении проблем во время деловой беседы эффект ассимиляции направлен:

- а) на указание различий в точках зрения
- б) на подчеркивание сходства позиций
- в) на уход от темы разговора
- г) на манипулирование партнером

5. Выберите из списка три вида распределения ролей по принципу доминирования-подчинения при ведении деловых бесед:

- а) пристройка сверху
- б) пристройка сбоку
- в) надстройка слева
- г) пристройка снизу
- д) настройка на равные позиции
- е) пристройка на равных

ж) застройка снизу

6. При обсуждении проблем во время деловой беседы эффект контраста направлен:

- а) на указание различий в точках зрения
- б) на подчеркивание сходства позиций
- в) на уход от темы разговора
- г) на манипулирование партнером

7. Выберите из списка риторический и альтернативный вопросы:

- а) Что вы хотите предложить нам взамен?
- б) Действительно ли ваша фирма готова пойти на снижение цен для нас?
- в) Будем ли мы переносить переговоры?
- г) Есть ли у вас еще вопросы по этой теме?
- д) Вы же придерживаетесь того же мнения, что и эксперты в данной отрасли?
- е) Мы перенесем переговоры на понедельник или пятницу?
- ж) Можно ли считать такое положение нормальным?!
- з) Сумел ли я обрисовать всю сложность данной ситуации?

8. Вертикальные коммуникации в организации – это:

- а) передача информации по каналам, которые определены, установлены руководством
- б) коммуникации, которые происходят по каналам не в рамках организационной структуры управления, должностных обязанностей и полномочий
- в) перемещение информации внутри организации с уровня на уровень в рамках организационной структуры управления
- г) общение происходит между членами одной группы или рабочей группы одного уровня, между руководителями или исполнительным персоналом одного уровня
- д) передача информации от подчиненного к руководителю

е) передача информации от руководителя к подчиненному

9. Какое расположение за прямоугольным столом характерно для подчеркивания отношений служебной субординации?

- а) угловое расположение
- б) конкурирующе-оборонительное расположение
- в) независимое расположение
- г) расположение делового взаимодействия

10. Если вы с партнером работаете в соавторстве над каким-либо проектом, если вам важно создать доверительную атмосферу для обсуждения и выработки общих решений, то какое расположение за прямоугольным столом вы выберете:

- а) угловое расположение
- б) конкурирующе-оборонительное расположение
- в) независимое расположение
- г) расположение делового взаимодействия

11. При входе в комнату, где сидят подчиненные:

- а) руководитель здоровается первым, сотрудники отвечают не вставая
- б) руководитель здоровается первым, сотрудники отвечают и при этом встают
- в) сотрудники здороваются первыми и остаются на своих местах
- г) сотрудники здороваются первыми и при этом встают

12. Если в кабинет к руководителю входит посетитель для выяснения быстро решаемого вопроса, то:

- а) ему не предлагают присесть
- б) в любом случае предлагают стул

13. При представлении друг другу сотрудников одного ранга, один из которых младше по возрасту, а другой – старше, то кого и кому вы бы представили первым?

- а) старшего младшему
- б) младшего – старшему
- в) в любом удобном порядке

14. При представлении друг другу сотрудников одного ранга, один из которых мужчина, а другая – женщина, то кого и кому вы бы представили первым?

- а) мужчину – женщине
- б) женщину – мужчине
- в) в любом удобном порядке

15. При представлении друг другу сотрудников, один из которых выше по должности, а другой – ниже, то кого и кому вы бы представили первым?

- а) высшего по должности – низшему по должности
- б) низшего по должности – высшему по должности
- в) в любом удобном порядке

16. В деловом общении при знакомстве или представлении партнеров друг другу вы называете:

- а) фамилию, имя и отчество
- б) достаточно фамилию и должность
- в) называют имя и отчество и название организации, где работает деловой партнер
- г) достаточно назвать фамилию и организацию
- д) должны называть все: ФИО, должность, организацию

17. Первый известный трактат о поведении, который был издан в 1204 году испанским священником, назывался:

- а) «Духовенству о надлежащем поведении»

- б) «Дисциплина клерков»
- в) «Дисциплина священнослужителей»
- г) «Дисциплина клерикалис»

18. Введенные Петром I изменения в манерах поведения людей коснулись:

- а) преимущественно придворных кругов
- б) всего населения
- в) зажиточных горожан
- г) крупного столичного купечества

19. Совокупность этических норм, характеризующих стиль поведения и отношения государственных служащих как внутри своей организации, так и во внешней среде – это:

- а) социальная этика
- б) производственная этика
- в) управленческая этика
- г) государственная этика
- д) этика дистанционного общения
- е) дипломатический этикет
- ж) светский этикет

20. Система нравственных требований, предъявляемых руководителю предприятия либо одному из его подразделений со стороны подчиненных, других руководителей, партнеров – это:

- а) социальная этика
- б) производственная этика
- в) управленческая этика
- г) государственная этика
- д) этика дистанционного общения
- е) дипломатический этикет
- ж) светский этикет

21. Вид делового совещания, когда право голоса у руководителя, а остальные участники молча слушают, получая иногда нагоняй от шефа, называется:

- а) автократическим
- б) сегрегативным
- в) диктаторским
- г) дискуссионным
- д) свободным

22. Вид делового совещания, который ведется в диалоговом режиме – руководитель задает вопросы каждому участнику и получает ответы на них, называется:

- а) автократическим
- б) сегрегативным
- в) диктаторским
- г) дискуссионным
- д) свободным

23. Вид делового совещания, когда планируется доклад руководителя и выступления назначенным им подчиненных, называется:

- а) автократическим
- б) сегрегативным
- в) диктаторским
- г) дискуссионным
- д) свободным

24. Вид делового совещания, для которого характерен свободный обмен мнениями, выработка решения, которое принимается голосованием участников с последующим утверждением руководителя, называется:

- а) автократическим
- б) сегрегативным

- в) диктаторским
- г) дискуссионным
- д) свободным

25. Вид делового совещания, проходящий без четкой повестки дня и без председателя, возникающий стихийно при объявлении больших перерывов, когда обсуждение какой-либо проблемы зашло в тупик, называется:

- а) автократическим
- б) сегрегативным
- в) диктаторским
- г) дискуссионным
- д) свободным

26. Если во время совещания решаются вопросы контроля выполнения планов и обеспечения ресурсами подразделений, попадающих на «критический путь» выполнения плана, то этот тип совещания называется:

- а) инструктивным
- б) оперативным (диспетчерским)
- в) проблемным (стратегическим)
- г) научно-техническим

27. Если во время совещания руководитель доводит до сведения собравшихся принятые администрацией решения, которые обычно конкретизируются для каждого исполнителя и выдаются в письменном виде (приказ, распоряжение, протокол), то этот тип совещания называется:

- а) инструктивным
- б) оперативным (диспетчерским)
- в) проблемным (стратегическим)
- г) научно-техническим

28. Документ, который составляется при подготовке совещания, включающий вопросы, выносимые на совещание, фамилии, инициалы и

должность докладчиков и содокладчиков, дату и место заседания, называется:

- а) Протокол
- б) Повестка дня
- в) Меморандум
- г) Справочник

29. Официальный документ, содержащий запись всего, что было сказано, сделано и решено на собрании, заседании, называется:

- а) Протокол
- б) Повестка дня
- в) Меморандум
- г) Справочник

30. Если на совещании, где вы руководитель, один из участников уводит от темы, рассказывая всевозможные истории, анекдоты, много шутит, то к какому психологическому типу вы отнесете данного человека:

- а) «Блокировщик»
- б) «Удалившийся»
- в) «Прыгающий с темы на тему»
- г) «Повеса»

31. Организационными вопросами проведения деловых переговоров являются (несколько верных ответов):

- а) Определение времени встречи
- б) Формирование количественного и качественного состава участников переговоров
- в) Проработка основного содержания переговоров
- г) Определение места встречи
- д) Выбор метода и тактики ведения переговоров

32. Расставьте этапы переговорного процесса в верной последовательности (найдите соответствие)

1 этап ->	А. согласование позиций и выработка договоренностей
2 этап ->	Б. взаимное уточнение интересов, точек зрения, концепций и позиций участников
3 этап ->	В. обсуждение интересов, точек зрения, выдвижение аргументов в поддержку своих взглядов и предложений, их обоснование

Ответ:

1 этап -> Б

2 этап -> В

3 этап -> А

33. Для метода позиционного торга характерно (несколько верных ответов):

- а) принцип – «выигрыш одного участника равен проигрышу другого»
- б) как итог приход к некому «серединному решению»
- в) разграничение между участниками переговоров и предметом переговоров
- г) приход к взаимовыгодному варианту
- д) критериями при выработке договоренностей являются некие объективные нормы

34. Для метода принципиальных переговоров характерно (несколько верных ответов):

- а) принцип – «выигрыш одного участника равен проигрышу другого»
- б) как итог приход к некому «серединному решению»
- в) разграничение между участниками переговоров и предметом переговоров
- г) приход к взаимовыгодному варианту
- д) критериями при выработке договоренностей являются некие объективные нормы

35. Тактика, применяемая в случае затрагивания вопросов, нежелательных для обсуждения, когда переговоры заходят в тупик, когда необходимо согласовать вопрос с другими организациями и партнерами, называется:

- а) выжидание
- б) уход
- в) салями
- г) завышение требований
- д) расстановка ложных акцентов
- е) пакетирование

36. Тактика, заключающаяся в демонстрации партнеру крайнюю заинтересованность в решении какого-то вопроса, который в действительности является второстепенным, называется:

- а) выжидание
- б) уход
- в) салями
- г) завышение требований
- д) расстановка ложных акцентов
- е) пакетирование

37. Тактика, состоящая в том, чтобы включать в состав обсуждаемых проблем пункты, которые потом можно безболезненно снять, сделав вид, что это является уступкой, называется:

- а) выжидание
- б) уход
- в) салями
- г) завышение требований
- д) расстановка ложных акцентов
- е) пакетирование

38. Тактика, заключающаяся в том, что к обсуждению предлагаются не один вопрос или предложение, а несколько, где увязываются привлекательные и малопривлекательные для партнера предложения, называется:

- а) выжидание
- б) уход
- в) салями
- г) завышение требований
- д) расстановка ложных акцентов
- е) пакетирование

39. Тактика, заключающаяся в медленном, постепенном приоткрывании собственной позиции с целью получения максимально возможной информации от партнера для формулирования предложений в самом выгодном для себя виде, называется:

- а) выжидание
- б) уход
- в) салями
- г) завышение требований
- д) расстановка ложных акцентов
- е) пакетирование

40. Тактика, связанная с «вытягиванием» из партнера наибольшего количества сведений, чтобы, оценив все условия и имеющиеся данные, принять собственное решение, называется:

- а) выжидание
- б) уход
- в) салями
- г) завышение требований
- д) расстановка ложных акцентов
- е) пакетирование

41. Стиль руководства – это:

- а) совокупность своеобразных приемов и способов управления, присущих определенному типу руководителя
- б) методы принятия решений в критической для организации ситуации, во время «аврала»
- в) сложивший характер отношения к подчиненным
- г) отношение руководителя к моральным нормам и ценностям

42. Для авторитарного стиля руководства характерно (несколько верных ответов):

- а) поощрение инициативы со стороны подчиненных
- б) единоличное решение вопросов
- в) жесткий характер отношения с подчиненными, часто диктуемый настроением
- г) упор при подборе сотрудников на деловые качества и грамотность

43. Для демократического стиля руководства характерно (несколько верных ответов):

- а) единоличное решение вопросов
- б) при принятии решений часто ждет указаний от вышестоящего руководства или решения совещания
- в) поощрение инициативы подчиненных
- г) не требует соблюдения формальной дисциплины, терпим к нарушениям
- д) упор при подборе сотрудников на деловые качества и грамотность

44. Для либерального стиля руководства характерно (несколько верных ответов):

- а) единоличное решение вопросов
- б) при принятии решений часто ждет указаний от вышестоящего руководства или решения совещания
- в) поощрение инициативы подчиненных
- г) не требует соблюдения формальной дисциплины, терпим к нарушениям

д) упор при подборе сотрудников на деловые качества и грамотность

45. Для смешанного стиля руководства характерно (несколько верных ответов):

а) жесткий характер отношения с подчиненными, часто диктуемый настроением

б) чаще всего распределяет ответственность между собой и подчиненными

в) не требует соблюдения формальной дисциплины, терпим к нарушениям

г) поддерживает формальную дисциплину, хотя иногда «покрывает нарушения»

д) при принятии решений часто ждет указаний от вышестоящего руководства или решения совещания

46. К нематериальным видам наказания сотрудника относятся (несколько верных ответов):

а) штрафы

б) замечания

в) выговоры

г) увольнения

д) временное сокращение соцпакета

47. К материальным видам наказания сотрудника относятся (несколько верных ответов):

а) лишение премии

б) замечания

в) выговоры

г) увольнения

д) временное сокращение соцпакета

48. Является ли законным введение системы штрафов для сотрудника в качестве материального наказания за совершенные проступки:

а) да, это законно

б) нет, это незаконно

49. К видам материального поощрения относятся (несколько верных ответов):

а) премии

б) ценный подарок

в) похвала

г) награждение грамотой или медалью

д) зачисление в кадровый резерв на руководящие должности

50. К видам нематериального поощрения относятся (несколько верных ответов):

а) премии

б) материальная помощь

в) похвала

г) награждение грамотой или медалью

д) зачисление в кадровый резерв на руководящие должности

51. Гражданский служащий:

а) имеет право выполнять любую иную оплачиваемую работу

б) не имеет права заниматься оплачиваемой деятельностью за исключением преподавательской, научной и иной творческой

в) имеет право выполнять иную оплачиваемую работу с предварительным уведомлением представителя нанимателя, если это не повлечет за собой конфликт интересов

г) не имеет права выполнять иную оплачиваемую работу

52. Подарок, стоимостью свыше трех тысяч рублей, полученный гражданским служащим в связи с протокольным мероприятием:

а) в обязательном порядке должен быть передан в государственный орган

б) может быть выкуплен гражданским служащим после его передачи в государственный орган

в) может быть оставлен гражданским служащим у себя при условии уведомления государственного органа о получении подарка

53. Гражданскому служащему запрещено без письменного разрешения представителя нанимателя:

- а) принимать почетные научные звания иностранных государств
- б) заниматься оплачиваемой деятельностью, финансируемой исключительно за счет средств иностранных государств
- в) вступать в члены международных организаций

54. Гражданский служащий обязан уведомлять:

- а) о всех фактах склонения его к совершению коррупционных правонарушений
- б) о всех фактах склонения любых гражданских служащих к совершению коррупционных правонарушений
- в) обо всех замеченных им коррупционных правонарушениях

55. Стоимость подарка, полученного гражданским служащим в связи с официальным мероприятием, при которой подарок подлежит передаче в государственный орган, установлена:

- а) Федеральным законом от 25 декабря 2008 г. № 273-ФЗ «О противодействии коррупции»
- б) Федеральным законом от 27 июля 2004 г. № 79-ФЗ «О государственной гражданской службе Российской Федерации»
- в) Гражданским кодексом Российской Федерации
- г) Указом Президента Российской Федерации
- д) Постановлением Правительства Российской Федерации
- е) нормативным правовым актом конкретного государственного органа

56. Основные правила служебного поведения государственных служащих закреплены:

а) Типовым кодексом этики и служебного поведения государственных и муниципальных служащих Российской Федерации, утвержденным президиумом Совета при Президенте Российской Федерации по противодействию коррупции

б) Типовым кодексом этики и служебного поведения государственных и муниципальных служащих Российской Федерации, утвержденным Министерством труда и социальной защиты Российской Федерации

в) Кодексом поведения государственных и муниципальных служащих, утвержденным указом Президента Российской Федерации

г) общими принципами служебного поведения государственных служащих, утвержденными указом Президента Российской Федерации

д) общими принципами служебного поведения государственных служащих, утвержденными постановлением Правительства Российской Федерации

57. Могут ли государственные (муниципальные) служащие высказать свои суждения и оценки в отношении деятельности государственного органа или органа местного самоуправления, его руководителя, если это не входит в их должностные обязанности:

а) да, могут

б) нет, не могут

58. Допускается ли в служебном поведении государственного (муниципального) служащего курения во время служебных совещаний, бесед, иного служебного общения с гражданами:

а) да, допускается

б) нет, не допускается

в) этот вопрос не регулируется правилами служебного поведения

59. В служебном поведении государственный (муниципальный) служащий воздерживается:

а) только от любого вида высказываний и действий дискриминационного характера по признакам пола, возраста, расы, национальности, языка,

гражданства, социального, имущественного или семейного положения, политических или религиозных предпочтений

б) только от грубости, проявлений пренебрежительного тона, заносчивости, предвзятых замечаний, предъявления неправомерных, незаслуженных обвинений

в) только от угроз, оскорбительных выражений или реплик, действий, препятствующих нормальному общению или провоцирующих противоправное поведение

г) от всего вышеизложенного

60. Соблюдение государственными (муниципальными) служащими положений Типового кодекса этики и служебного поведения государственных и муниципальных служащих Российской Федерации учитывается:

а) при проведении аттестаций

б) формировании кадрового резерва для выдвижения на вышестоящие должности

в) при наложении дисциплинарных взысканий

г) при премировании

д) при определении времени начала отпуска по желанию служащего в качестве привилегии за надлежащее служебное поведение

61. Что подразумевается под предметом этики?

а) культура

б) мораль

в) прекрасное

г) социальные отношения

62. Этическая категория, которая лежит в основе высказывания «Все равны перед законом и судом»?

а) долг

б) достоинство

в) ответственность

г) справедливость

д) честь

63. Как называется моральный принцип, который выражается в желании помочь другим:

а) альтруизм

б) толерантность

в) честолюбие

г) эмпатия

64. Как называется набор наиболее важных предположений, которые принимаются членами организации, и получают выражение в заявляемых организацией ценностях, задающих людям ориентиры их поведения и действий:

а) должностные обязанности

б) кодекс чести

в) корпоративная культура

г) правила внутреннего распорядка

65. Что такое ответственность?

а) категория этики, означающая отношение личности к обществу, другим людям, выражающаяся в нравственной обязанности по отношению к ним в конкретных условиях

б) категория этики, опирающаяся на принцип равенства всех людей в моральном отношении

в) категория этики, характеризующая личность с точки зрения выполнения ею нравственных требований, соответствия ее моральной деятельности нравственному долгу

г) категория этики, характеризующая моральную ценность личности в связи с его статусом, родом деятельности и признаваемыми за ним моральными заслугами

66. Как называется сложившееся у окружающих мнение о нравственном облике личности или коллектива, которое основано на его предшествующем поведении и выражающееся в признании его заслуг?

- а) авторитет
- б) имидж
- в) популярность
- г) престиж
- д) репутация

67. Что такое тактичность?

- а) внутренний голос человека
- б) определенный круг обязательств и исполнение своих обязанностей, сложившихся на основе профессиональных или общественных отношений
- в) следование внутреннему желанию делать то, что хочется сделать
- г) способность и привычка человека вести себя, уважая достоинство другого человека
- д) способность человека осуществлять внутренний нравственный самоконтроль

68. Выделите принцип, на котором не может быть основано деловое общение:

- а) доброжелательность
- б) порядочность
- в) тактичность
- г) уважительность
- д) эгоизм

69. К невербальным средствам делового общения относятся:

- а) деловая переписка
- б) мимика, жесты
- в) профессиональный жаргон
- г) речевые конструкции

д) социальные диалекты

70. К способу регулирования межличностных отношений не относится:

а) проектирование, формирование и развитие системы взаимоотношений

б) регулирование межгрупповых отношений

в) учет социально-психологических процессов и явлений в коллективах

г) целенаправленное обучение персонала современным технологиям

нравственного взаимоотношения

71. Социальные нормы — это:

а) общепринятые в рамках социальной общности (группы) правила, образцы поведения или действия в определенной ситуации

б) форма общественного сознания, в которой отражаются идеи, представления, принципы и правила поведения людей в обществе

в) общепринятые и повторяющиеся формы поведения людей, которые служат средством передачи социального и культурного опыта от поколения к поколению

г) правила поведения людей при совершении обрядов и форм деятельности

72. Ритуалы — это:

а) правила поведения людей при совершении обрядов и форм деятельности

б) общепринятые и повторяющиеся формы поведения людей, которые служат средством передачи социального и культурного опыта от поколения к поколению

в) правила поведения, которые устанавливаются и охраняются государством

г) наиболее обобщенные и стабильные правила поведения людей в том или ином обществе, которые выверены временем и длительно существуют

73. Традиции — это:

а) правила поведения, которые устанавливаются и охраняются государством

б) представляют собой правила поведения, которые устанавливаются самими общественными организациями и охраняются с помощью мер общественного воздействия, предусмотренных уставами этих организаций

в) духовно-нравственные правила человеческого общежития, основанные на представлении людей о Боге как творце мироздания

г) наиболее обобщенные и стабильные правила поведения людей в том или ином обществе, которые выверены временем и длительно существуют

д) общепринятые и повторяющиеся формы поведения людей, которые служат средством передачи социального и культурного опыта от поколения к поколению

74. «Домострой» - памятник этической мысли:

а) Древней Греции

б) Индии

в) России

75. Как называется неумение при общении определить необходимую меру в выражениях и поступках, в проявлении интереса к другому человеку?

а) бестактность

б) воспитанность

в) порядочность

г) тактичность

д) уважение

76. Какая этическая категория передает моральную необходимость выполнения общественно полезных обязанностей?

а) благ

б) долг

в) счастье

г) честь

77. Принцип, выражающий любовь к Родине:

- а) гуманизм
- б) оптимизм
- в) патриотизм
- г) справедливость

78. Что должно лежать в основе служебных контактов?

- а) взаимный интерес
- б) интересы дела
- в) личная выгода
- г) собственные амбиции
- д) социальные и политические проблемы

79. Этика - это:

- а) учение о боге
- б) учение о морали
- в) учение о правилах хорошего тона
- г) учение о традициях и обычаях

80. Смысл золотого правила нравственности:

- а) не все то золото, что блестит
- б) слово серебро молчание золото
- в) поступай по отношению к людям так, как хочешь чтобы они поступали по отношению к тебе
- г) своя ноша не тянет

81. Основной функцией профессиональной морали является:

- а) оценочная
- б) регулятивная
- в) информативная
- г) коммуникативная

82. Описывают систему общих ценностей, норм и правил поведения, которые представляются, с точки зрения организации, обязательными для всех сотрудников:

- а) этические кодексы или моральные кодексы
- б) функциональные обязанности
- в) должностные инструкции
- г) правила внутреннего трудового распорядка

83. Сложный вид деятельности, связанный с подчинением людей общим интересам, обеспечивающий существование социальных организаций и решение сложных социальных проблем – это

- а) оценка
- б) поощрение
- в) мотивация
- г) социальное управление

84. Набор этических правил и рекомендаций, конкретизирующих этический кодекс для каждого сотрудника с учетом его должности, опыта и тп

- а) функциональные обязанности
- б) должностные инструкции
- в) правила внутреннего трудового распорядка
- г) карты этики

85. Этика – это ...

- а) наука, предметом которой является мораль
- б) наука, предметом которой является общество
- в) наука, предметом которой является мировоззрение

86. К вербальным средствам общения относятся:

- а) устная речь
- б) письменная речь

в) устная и письменная речь

г) интонации голоса

87. Специфической особенностью делового общения является...

а) неограниченность во времени

б) регламентированность

в) отсутствие норм и правил

г) разговор по душам

88. К коррупции относится:

а) любое нарушение государственным служащим требований к служебному поведению

б) использование государственным служащим своего должностного положения в целях приобретения выгоды для своих близких родственников

в) разглашение государственным служащим информации, ставшей ему известной в ходе исполнения должностных обязанностей

89. Примерами коррупции являются:

а) получение государственным служащим любого подарка, связанного с его служебной деятельностью

б) использование государственным служащим своего служебного положения для оказания влияния на конкурсную комиссию государственного органа в целях назначения на должность родственника указанного государственного служащего

в) дополнительная оплачиваемая занятость государственного служащего в качестве преподавателя ВУЗа с использованием знаний и опыта, приобретенных им в рамках работы в государственном органе

г) небрежное и недобросовестное исполнение государственным служащим должностных обязанностей в результате конфликтов с непосредственным руководством

90. Какой из нормативно-правовых актов содержит требования, касающиеся публичных выступлений государственных служащих?

а) Федеральный закон от 27.07.2006 г. № 149-ФЗ «Об информации, информационных технологиях и о защите информации»

б) Федеральный закон от 13.01.1995 г. № 7-ФЗ «О порядке освещения деятельности органов государственной власти в государственных средствах массовой информации»

в) Федеральный закон от 25.12.2008 г. № 273 «О противодействии коррупции»

г) Указ Президента РФ от 30.05.2005 г. № 609 «Об утверждении положения о персональных данных государственного гражданского служащего Российской Федерации и ведении его личного дела»

д) Указ Президента РФ от 02.08.2002 г. № 885 «Об утверждении общих принципов служебного поведения государственных служащих»

91. В каком из нормативно правовых актов отражены ограничения для государственных гражданских служащих?

а) Конституция РФ

б) Федеральный закон от 27.07.2004 г. № 79-ФЗ «О государственной гражданской службе Российской Федерации»

в) Федеральный закон от 12.01.1996 г. № 7-ФЗ «О некоммерческих организациях»

г) Указ Президента РФ от 31.12.2005 г. № 1574 «О реестре должностей федеральной государственной гражданской службы»

92. Определите, какие средства регулирования поведения служащих относятся к внутреннему контролю:

а) законодательства по этике государственной службы

б) регулирующие правила и инструкции

в) моральные убеждения и нравственные ориентации, ценности и нормы

г) отлаженный механизм подотчетности служащих, система контроля и ответственности

93. Каковы моральные приоритеты, которыми должны руководствоваться государственные служащие в своей работе?

а) интересы общества и государства, авторитет государственной власти, честное и ответственное служение, защита государственной и иной охраняемой законом тайны

б) интересы общества и государства, авторитет государственной власти

в) авторитет государственной власти, защита государственной и иной охраняемой законом тайны

г) честное и ответственное служение

д) интересы общества и государства, защита государственной и иной охраняемой законом тайны

94. В какой из нормативно-правовых актов содержится правила этикета дарения и получения подарков государственными гражданскими служащими?

а) Конституция РФ

б) Федеральный закон от 27.07.2004 г. № 79-ФЗ «О государственной гражданской службе Российской Федерации»

в) Федеральный закон от 12.01.1996 г. № 7-ФЗ «О некоммерческих организациях»

95. В сфере противодействия коррупции утрата доверия подразумевает:

а) утрату доверия государственного гражданского служащего по отношению к представителю нанимателя

б) утрату доверия представителя нанимателя по отношению к государственному гражданскому служащему

в) утрату доверия комиссии по соблюдению требований к служебному поведению и урегулированию интересов по отношению к руководителю государственного органа

г) утрату доверия комиссии по соблюдению требований к служебному поведению и урегулированию интересов по отношению к государственному гражданскому служащему

96. Прочитайте приведенную ниже ситуацию

Какие виды делового общения можно выделить в приведенной ситуации (несколько вариантов ответа)?

- а) «По горизонтали» («сотрудник - сотрудник»)
- б) «Сверху – вниз» (руководитель- подчиненный)
- в) «Снизу – вверх» (подчиненный -руководитель)

Между бухгалтером компании «Ост Дабл» Ольгой Морозовой и её финансовым директором Аллой Книпер сложились непростые отношения. На очередном совещании с генеральным директором «Ост Дабл» Олегом Угольниковым финансовый директор Алла Книпер предложила свой вариант оптимизации структуры компании. Произошел разговор следующего содержания.

Книпер: «Все просто. Если мы хотим оптимизировать систему, надо ввести бухгалтерию в состав департамента финансов, а главного бухгалтера переподчинить финансовому директору. Здесь - подробное обоснование».

В следующие полчаса между главным бухгалтером и финансовым директором разгорелся настоящий бой. Участники совещания успевали лишь переводить взгляды с Аллы на Ольгу и на Угольникова.

Придаться к плану Книпер было сложно - формально она была права. Действительно, функции департаментов отчасти пересекались. «Это у нас, в «Ост Дабл» так, и в этом виновата ты!» - вертелось на языке у Ольги. Сдержавшись, она процедила сквозь зубы:

- Что-то никогда не слышала, чтобы в крупных компаниях бухгалтерия входила в состав финансового департамента.

- Пример предприятий с совершенно иной, чем у нас, «кухней» и структурой - сомнительный аргумент, - улыбнулась Алла.

- Бухгалтерия - особый, «интимный» участок, и главбух должен решать вопросы с главой предприятия лично, а не через финдиректора. К тому же есть соответствующий закон, и вы это прекрасно знаете, - не сдавалась Морозова.

- Вы, кажется, мне не доверяете, Ольга Александровна? - деланно обиделась Книпер. - Не волнуйтесь, у меня тоже корпоративных тайн хватает - одной больше, одной меньше... А что касается закона, так в нем о финансовом директоре и его функциях вообще ни слова нет. Так что давайте не будем здесь формальничать.

- Кроме того, существует деловая этика. Ну а как, по вашему плану, будет распределяться уголовная ответственность? - Этот момент Морозова поначалу даже упустила из виду.

- Так же, как и раньше. - Голос Книпер, наконец, как будто дрогнул.

- То есть руководить и решать все будете вы, зарплата и обязанности у меня те же, а сяду, если что, я одна?! - взвилась Ольга.

- Так, брейк! - Угольников, все это время внимательно наблюдавший за перепалкой, сделал характерное движение рукой. - Алла, оставьте мне проект, я все обдумаю: с кондачка такие вещи не решаются. Здравое зерно тут есть, но в целом все это довольно спорно. А теперь все свободны.

97. Прочитайте приведенную ниже ситуацию

Какое «золотое правило» этики делового общения нарушено в приведенной ситуации?

а) Относитесь к своему руководителю так, как вы хотели бы, чтобы к вам относились ваши подчиненные

б) Относитесь к своему подчиненному так, как вы хотели бы, чтобы к вам относился руководитель

в) Относитесь к своему коллеге так, как вы хотели бы, чтобы он относился к вам

Между бухгалтером компании «Ост Дабл» Ольгой Морозовой и её финансовым директором Аллой Книпер сложились непростые отношения. На очередном совещании с генеральным директором «Ост Дабл» Олегом

Угольниковым финансовый директор Алла Книпер предложила свой вариант оптимизации структуры компании. Произошел разговор следующего содержания.

Книпер: «Все просто. Если мы хотим оптимизировать систему, надо ввести бухгалтерию в состав департамента финансов, а главного бухгалтера переподчинить финансовому директору. Здесь - подробное обоснование».

В следующие полчаса между главным бухгалтером и финансовым директором разгорелся настоящий бой. Участники совещания успевали лишь переводить взгляды с Аллы на Ольгу и на Угольникова.

Придаться к плану Книпер было сложно - формально она была права. Действительно, функции департаментов отчасти пересекались. «Это у нас, в «Ост Дабл» так, и в этом виновата ты!» - вертелось на языке у Ольги. Сдержавшись, она процедила сквозь зубы:

- Что-то никогда не слышала, чтобы в крупных компаниях бухгалтерия входила в состав финансового департамента.

- Пример предприятий с совершенно иной, чем у нас, «кухней» и структурой - сомнительный аргумент, - улыбнулась Алла.

- Бухгалтерия - особый, «интимный» участок, и главбух должен решать вопросы с главой предприятия лично, а не через финдиректора. К тому же есть соответствующий закон, и вы это прекрасно знаете, - не сдавалась Морозова.

- Вы, кажется, мне не доверяете, Ольга Александровна? - деланно обиделась Книпер. - Не волнуйтесь, у меня тоже корпоративных тайн хватает - одной больше, одной меньше... А что касается закона, так в нем о финансовом директоре и его функциях вообще ни слова нет. Так что давайте не будем здесь формальничать.

- Кроме того, существует деловая этика. Ну а как, по вашему плану, будет распределяться уголовная ответственность? - Этот момент Морозова поначалу даже упустила из виду.

- Так же, как и раньше. - Голос Книпер, наконец, как будто дрогнул.

- То есть руководить и решать все будете вы, зарплата и обязанности у меня те же, а сяду, если что, я одна?! - взвилась Ольга.

- Так, брейк! - Угольников, все это время внимательно наблюдавший за перепалкой, сделал характерное движение рукой. - Алла, оставьте мне проект, я

все обдумаю: с кондачка такие вещи не решаются. Здоровое зерно тут есть, но в целом все это довольно спорно. А теперь все свободны.

98. Прочитайте приведенную ниже ситуацию

Выберите из приведенного ниже списка нормы и принципы служебного поведения, которые были нарушены в описанной выше ситуации и привели к конфликтной ситуации (несколько вариантов ответа)

а) Если вас наделили ответственностью, деликатно поднимите вопрос и о ваших правах

б) Если круг ваших обязанностей пересекается с вашими коллегами, это весьма опасная ситуация. Если руководитель не разграничивает ваши обязанности и ответственность от других, попытайтесь сделать это сами

в) Не лезьте человеку в душу. На работе не принято спрашивать о личных делах, а тем более проблемах

г) Не стоит обращаться за помощью, советом, предложением и т.д. «через голову», сразу к руководителю вашего руководителя, за исключением экстренных случаев

д) Попробуйте достичь четкого разделения прав и ответственности в выполнении общей работы

Между бухгалтером компании «Ост Дабл» Ольгой Морозовой и её финансовым директором Аллой Книпер сложились непростые отношения. На очередном совещании с генеральным директором «Ост Дабл» Олегом Угольниковым финансовый директор Алла Книпер предложила свой вариант оптимизации структуры компании. Произошел разговор следующего содержания.

Книпер: «Все просто. Если мы хотим оптимизировать систему, надо ввести бухгалтерию в состав департамента финансов, а главного бухгалтера переподчинить финансовому директору. Здесь - подробное обоснование».

В следующие полчаса между главным бухгалтером и финансовым директором разгорелся настоящий бой. Участники совещания успевали лишь переводить взгляды с Аллы на Ольгу и на Угольникова.

Придаться к плану Книпер было сложно - формально она была права. Действительно, функции департаментов отчасти пересекались. «Это у нас, в «Ост Дабл» так, и в этом виновата ты!» - вертелось на языке у Ольги. Сдержавшись, она процедила сквозь зубы:

- Что-то никогда не слышала, чтобы в крупных компаниях бухгалтерия входила в состав финансового департамента.

- Пример предприятий с совершенно иной, чем у нас, «кухней» и структурой - сомнительный аргумент, - улыбнулась Алла.

- Бухгалтерия - особый, «интимный» участок, и главбух должен решать вопросы с главой предприятия лично, а не через финдиректора. К тому же есть соответствующий закон, и вы это прекрасно знаете, - не сдавалась Морозова.

- Вы, кажется, мне не доверяете, Ольга Александровна? - деланно обиделась Книпер. - Не волнуйтесь, у меня тоже корпоративных тайн хватает - одной больше, одной меньше... А что касается закона, так в нем о финансовом директоре и его функциях вообще ни слова нет. Так что давайте не будем здесь формальничать.

- Кроме того, существует деловая этика. Ну а как, по вашему плану, будет распределяться уголовная ответственность? - Этот момент Морозова поначалу даже упустила из виду.

- Так же, как и раньше. - Голос Книпер, наконец, как будто дрогнул.

- То есть руководить и решать все будете вы, зарплата и обязанности у меня те же, а сяду, если что, я одна?! - взвилась Ольга.

- Так, брейк! - Угольников, все это время внимательно наблюдавший за перепалкой, сделал характерное движение рукой. - Алла, оставьте мне проект, я все обдумаю: с кондачка такие вещи не решаются. Здоровое зерно тут есть, но в целом все это довольно спорно. А теперь все свободны.

99. Прочитайте приведенную ниже ситуацию

Какие типы и разновидности вопросов были использованы Аллой Книпер и Ольгой Морозовой в описанной выше ситуации (выберите два или более варианта ответов?)

а) открытые

- б) закрытые
- в) зеркальные
- г) альтернативные
- д) риторические вопросы
- е) уточняющие вопросы

Между бухгалтером компании «Ост Дабл» Ольгой Морозовой и её финансовым директором Аллой Книпер сложились непростые отношения. На очередном совещании с генеральным директором «Ост Дабл» Олегом Угольниковым финансовый директор Алла Книпер предложила свой вариант оптимизации структуры компании. Произошел разговор следующего содержания.

Книпер: «Все просто. Если мы хотим оптимизировать систему, надо ввести бухгалтерию в состав департамента финансов, а главного бухгалтера переподчинить финансовому директору. Здесь - подробное обоснование».

В следующие полчаса между главным бухгалтером и финансовым директором разгорелся настоящий бой. Участники совещания успевали лишь переводить взгляды с Аллы на Ольгу и на Угольникова.

Придаться к плану Книпер было сложно - формально она была права. Действительно, функции департаментов отчасти пересекались. «Это у нас, в «Ост Дабл» так, и в этом виновата ты!» - вертелось на языке у Ольги. Сдержавшись, она процедила сквозь зубы:

- Что-то никогда не слышала, чтобы в крупных компаниях бухгалтерия входила в состав финансового департамента.

- Пример предприятий с совершенно иной, чем у нас, «кухней» и структурой - сомнительный аргумент, - улыбнулась Алла.

- Бухгалтерия - особый, «интимный» участок, и главбух должен решать вопросы с главой предприятия лично, а не через финдиректора. К тому же есть соответствующий закон, и вы это прекрасно знаете, - не сдавалась Морозова.

- Вы, кажется, мне не доверяете, Ольга Александровна? - деланно обиделась Книпер. - Не волнуйтесь, у меня тоже корпоративных тайн хватает - одной больше, одной меньше... А что касается закона, так в нем о финансовом

директоре и его функциях вообще ни слова нет. Так что давайте не будем здесь формальничать.

- Кроме того, существует деловая этика. Ну а как, по вашему плану, будет распределяться уголовная ответственность? - Этот момент Морозова поначалу даже упустила из виду.

- Так же, как и раньше. - Голос Книпер, наконец, как будто дрогнул.

- То есть руководить и решать все будете вы, зарплата и обязанности у меня те же, а сяду, если что, я одна?! - взвилась Ольга.

- Так, брейк! - Угольников, все это время внимательно наблюдавший за перепалкой, сделал характерное движение рукой. - Алла, оставьте мне проект, я все обдумаю: с кондачка такие вещи не решаются. Здоровое зерно тут есть, но в целом все это довольно спорно. А теперь все свободны.

100. Прочитайте приведенную ниже ситуацию

Какую стратегию поведения в разрешении данной конфликтной ситуации применил руководитель компании «Ост Дабл» Олег Угольников?

- а) стратегию борьбы
- б) стратегию ухода
- в) стратегию компромисса
- г) стратегию уступки
- д) стратегию сотрудничества

Между бухгалтером компании «Ост Дабл» Ольгой Морозовой и её финансовым директором Аллой Книпер сложились непростые отношения. На очередном совещании с генеральным директором «Ост Дабл» Олегом Угольниковым финансовый директор Алла Книпер предложила свой вариант оптимизации структуры компании. Произошел разговор следующего содержания.

Книпер: «Все просто. Если мы хотим оптимизировать систему, надо ввести бухгалтерию в состав департамента финансов, а главного бухгалтера переподчинить финансовому директору. Здесь - подробное обоснование».

В следующие полчаса между главным бухгалтером и финансовым директором разгорелся настоящий бой. Участники совещания успевали лишь переводить взгляды с Аллы на Ольгу и на Угольников.

Придаться к плану Книпер было сложно - формально она была права. Действительно, функции департаментов отчасти пересекались. «Это у нас, в «Ост Дабл» так, и в этом виновата ты!» - вертелось на языке у Ольги. Сдержавшись, она процедила сквозь зубы:

- Что-то никогда не слышала, чтобы в крупных компаниях бухгалтерия входила в состав финансового департамента.

- Пример предприятий с совершенно иной, чем у нас, «кухней» и структурой - сомнительный аргумент, - улыбнулась Алла.

- Бухгалтерия - особый, «интимный» участок, и главбух должен решать вопросы с главой предприятия лично, а не через финдиректора. К тому же есть соответствующий закон, и вы это прекрасно знаете, - не сдавалась Морозова.

- Вы, кажется, мне не доверяете, Ольга Александровна? - деланно обиделась Книпер. - Не волнуйтесь, у меня тоже корпоративных тайн хватает - одной больше, одной меньше... А что касается закона, так в нем о финансовом директоре и его функциях вообще ни слова нет. Так что давайте не будем здесь формальничать.

- Кроме того, существует деловая этика. Ну а как, по вашему плану, будет распределяться уголовная ответственность? - Этот момент Морозова поначалу даже упустила из виду.

- Так же, как и раньше. - Голос Книпер, наконец, как будто дрогнул.

- То есть руководить и решать все будете вы, зарплата и обязанности у меня те же, а сяду, если что, я одна?! - взвилась Ольга.

- Так, брейк! - Угольников, все это время внимательно наблюдавший за перепалкой, сделал характерное движение рукой. - Алла, оставьте мне проект, я все обдумаю: с кондачка такие вещи не решаются. Здоровое зерно тут есть, но в целом все это довольно спорно. А теперь все свободны.

101. Первый известный трактат о поведении «Дисциплина клерикалис», изданный в 1204 году, был предназначен:

- а) для знати
- б) для придворных кругов
- в) для дипломатов
- г) для духовенства

102. Первым русским сводом правил по отношению к власти, к церкви, семье, слугам был:

- а) «Домострой»
- б) книга, изданная по Указу Петра I, под названием «Юности честное зеркало, или Показание к житейскому обхождению...»
- в) «Дисциплина клерикалис»

103. Правила поведения дипломатов и других официальных лиц в отношениях друг с другом и на различных официальных дипломатических мероприятиях – это:

- а) придворный этикет
- б) воинский этикет
- в) дипломатических этикет
- г) общегражданский этикет
- д) деловой этикет

104. Совокупность правил, традиций и условностей, соблюдаемых в общении между собой частными лицами данного общества – это:

- а) придворный этикет
- б) воинский этикет
- в) дипломатических этикет
- г) общегражданский этикет
- д) деловой этикет

105. Только что прибывшие на прием или на встречу, представляются ли лицам, которые уже его покидают?

- а) да, обязательно представляются

- б) нет, не представляются
- в) на усмотрение хозяина приема

106. Какое расположение за столом при деловом общении описан далее?

«Данное расположение способствует постоянному визуальному контакту и предоставляет простор для жестикуляции и возможность для наблюдения за жестами собеседника. Угол стола служит частичным барьером. При таком расположении отсутствует территориальное разделение стола».

- а) угловое расположение
- б) расположение делового взаимодействия
- в) конкурирующе-оборонительное расположение
- г) независимое расположение

107. Какое расположение за столом при деловом общении описан далее?

«Данное расположение создает атмосферу соперничества и способствует тому, что каждая сторона будет придерживаться своей точки зрения. Стол между собеседниками становится своеобразным барьером. Если встреча происходит в кабинете, то такое расположение свидетельствует также об отношениях служебной субординации».

- а) угловое расположение
- б) расположение делового взаимодействия
- в) конкурирующе-оборонительное расположение
- г) независимое расположение

108. Выберите формулировку золотого правила этики для делового общения «сверху – вниз» (руководитель – к подчиненному):

- а) относитесь к своему подчиненному так, как вы хотели бы, чтобы к вам относился руководитель
- б) относитесь к своему руководителю так, как вы хотели бы, чтобы к вам относились ваши подчиненные
- в) относитесь к своему коллеге так, как вы хотели бы, чтобы он относился к вам

109. Выберите формулировку золотого правила этики для делового общения «снизу – вверх» (подчиненный к руководителю):

а) относитесь к своему подчиненному так, как вы хотели бы, чтобы к вам относился руководитель

б) относитесь к своему руководителю так, как вы хотели бы, чтобы к вам относились ваши подчиненные

в) относитесь к своему коллеге так, как вы хотели бы, чтобы он относился к вам

110. Фундаментальный метод аргументации основан на:

а) изложении фактов и конкретных сведений

б) выявлении противоречий в рассуждениях оппонента

в) точной аргументации, которая посредством частных выводов приводит к желаемому итогу

г) соглашении с говорящим, а затем возражении, что дает хороший психологический эффект

д) умении применить реплику оппонента в целях усиления собственной аргументации

111. Метод аргументации под названием «да..., но» основан на:

а) изложении фактов и конкретных сведений

б) выявлении противоречий в рассуждениях оппонента

в) точной аргументации, которая посредством частных выводов приводит к желаемому итогу

г) соглашении с говорящим, а затем возражении, что дает хороший психологический эффект

д) умении применить реплику оппонента в целях усиления собственной аргументации

112. Требования к служебному поведению государственных гражданских служащих закреплены в:

а) Конституции РФ

б) Федеральном законе от 27.07.2004 г. № 79-ФЗ «О государственной гражданской службе Российской Федерации»

в) Федеральном законе от 12.01.1996 г. № 7-ФЗ «О некоммерческих организациях»

г) Федеральном законе от 27.05.2003 г. № 58 «О системе государственной службы Российской Федерации»

Государственная и муниципальная служба: ОПК-3

1. В понятие коррупции не входит:

- а) злоупотребление служебным положением
- б) кража
- в) дача взятки
- г) получение взятки

2. К конституционному принципу государственной службы Российской Федерации относится:

- а) принцип стабильности
- б) принцип равного доступа граждан на государственную службу
- в) принцип профессионализма и компетентности
- г) принцип взаимодействия с общественными объединениями и гражданами

3. К организационному принципу государственной службы Российской Федерации относится:

- а) принцип законности
- б) принцип равного доступа граждан на государственную службу
- в) принцип разумной управляемости
- г) принцип профессионализма и компетентности

4. К вспомогательному принципу государственной службы Российской Федерации относится:

- а) принцип стабильности
- б) принцип равного доступа граждан на государственную службу
- в) принцип разумной управляемости
- г) принцип профессионализма и компетентности

5. К функциям государственной службы НЕ относится:

- а) планирование
- б) организация

- в) обеспечение равного доступа граждан на государственную службу
- г) контроль

6. Становление в России правовой категории «государственная служба»

произошло в:

- а) IX—X вв.
- б) XVI веке
- в) XVIII веке
- г) XIX веке

7. Петровская «Табель о рангах» включала:

- а) 12 рангов
- б) 18 рангов
- в) 14 рангов
- г) 10 рангов

8. Отношения в государственном аппарате в советский период регулировались:

- а) Уставом о службе гражданской
- б) Законом о государственной службе
- в) Временными правилами о службе в государственных учреждениях и на предприятиях
- г) Генеральным регламентом

9. К организационному принципу государственной гражданской службы Российской Федерации относится:

- а) принцип законности
- б) принцип равного доступа граждан на государственную службу
- в) принцип разумной управляемости
- г) принцип взаимодействия с общественными объединениями и гражданами

10. К конституционному принципу государственной службы Российской Федерации относится:

- а) принцип законности
- б) принцип взаимодействия с общественными объединениями и гражданами
- в) принцип разумной управляемости
- г) принцип профессионализма и компетентности

11. Федеральный закон №79-ФЗ «О государственной гражданской службе Российской Федерации» был принят в:

- а) 1995 году
- б) 2003 году
- в) 2004 году
- г) 2007 году

12. Федеральный закон № 58-ФЗ «О системе государственной службы Российской Федерации» был принят в:

- а) 1995 году
- б) 2003 году
- в) 2004 году
- г) 2007 году

13. Федеральный закон № 25-ФЗ «О муниципальной службе в Российской Федерации» был принят в:

- а) 1998 году
- б) 2004 году
- в) 2007 году
- г) 2003 году

14. Правовое регулирование гражданской службы субъекта РФ находится:

- а) в ведении субъекта РФ
- б) в совместном ведении Российской Федерации и субъекта РФ

в) в ведении Российской Федерации

г) нет верного ответа

15. Правовое регулирование и организация федеральной гражданской службы Российской Федерации находится:

а) в ведении Российской Федерации

б) в совместном ведении Российской Федерации и субъекта РФ

в) в ведении субъекта РФ

г) нет верного ответа

16. Профессиональная деятельность аппарата государственных служащих по обеспечению исполнения полномочий федеральных органов государственной власти и органов государственной власти субъектов РФ — это:

а) государственная гражданская служба Российской Федерации

б) военная служба Российской Федерации

в) правоохранительная служба Российской Федерации

г) муниципальная служба

17. Профессиональная служебная деятельность граждан по обеспечению обороны и безопасности государства — это:

а) государственная гражданская служба Российской Федерации

б) военная служба Российской Федерации

в) муниципальная служба

г) дипломатическая служба Российской Федерации

18. В соответствии с Федеральным законом № 58-ФЗ поступление иностранных граждан предусматривается на:

а) гражданскую службу Российской Федерации

б) иные виды службы

в) военную службу Российской Федерации

г) дипломатическую службу Российской Федерации

19. На гражданскую службу вправе поступать граждане Российской Федерации:

- а) достигшие возраста 18 лет
- б) владеющие государственным языком Российской Федерации
- в) соответствующие квалификационным требованиям
- г) все вышеперечисленное

20. Предельный возраст пребывания на государственной гражданской службе Российской Федерации составляет:

- а) 60 лет
- б) 65 лет
- в) 55 лет
- г) 70 лет

21. Соглашение между представителем нанимателя и гражданином, поступающим на гражданскую службу, или гражданским служащим о прохождении гражданской службы и замещении должности гражданской службы, в котором устанавливаются права и обязанности сторон — это:

- а) должностной регламент
- б) служебный контракт
- в) трудовой договор
- г) гражданско-правовой договор

22. Представление сведений о доходах, об имуществе и обязательствах имущественного характера производится:

- а) при поступлении на гражданскую службу и ежегодно
- б) при прекращении службы и ежегодно
- в) при прекращении службы
- г) по требованию представителя нанимателя

23. Высшей группе должностей гражданской службы соответствует следующий классный чин:

- а) Секретарь гражданской службы Российской Федерации
- б) Действительный государственный советник Российской Федерации
- в) Референт государственной гражданской службы Российской Федерации
- г) Государственный советник Российской Федерации

24. Ведущей группе должностей гражданской службы соответствует следующий классный чин:

- а) Секретарь гражданской службы Российской Федерации
- б) Действительный государственный советник Российской Федерации
- в) Референт гражданской службы Российской Федерации
- г) Советник государственной гражданской службы

25. Главной группе должностей гражданской службы соответствует следующий классный чин:

- а) Секретарь гражданской службы Российской Федерации
- б) Действительный государственный советник Российской Федерации
- в) Референт гражданской службы Российской Федерации
- г) Государственный советник Российской Федерации

26. Старшей группе должностей гражданской службы соответствует следующий классный чин:

- а) Секретарь гражданской службы Российской Федерации
- б) Действительный государственный советник Российской Федерации
- в) Референт гражданской службы Российской Федерации
- г) Государственный советник Российской Федерации

27. Младшей группе должностей гражданской службы соответствует следующий классный чин:

- а) Секретарь гражданской службы Российской Федерации
- б) Действительный государственный советник Российской Федерации

в) Референт гражданской службы Российской Федерации

г) Государственный советник Российской Федерации

28. Должности категории «руководители» подразделяются на следующие группы:

а) высшую, главную и ведущую

б) высшую, главную, ведущую и старшую

в) высшую, ведущую и старшую

г) главную, ведущую и старшую

29. Должности категории «помощники (советники)» подразделяются на следующие группы:

а) высшую, главную, ведущую, старшую

б) высшую, главную, ведущую и младшую

в) высшую, главную, ведущую

г) главную, ведущую и старшую

30. Должности категории «специалисты» подразделяются на следующие группы:

а) высшую, главную и ведущую

б) высшую, главную, ведущую и старшую

в) высшую, ведущую и старшую

г) главную, ведущую и старшую

31. Должности категории «обеспечивающие специалисты» подразделяются на следующие группы:

а) высшую, главную и ведущую

б) высшую, главную, ведущую и старшую

в) высшую, ведущую и старшую

г) главную, ведущую, старшую и младшую

32. В соответствии с Федеральным законом № 79 должности гражданской службы подразделяются:

- а) на категории «А», «Б», «В»
- б) на пять групп
- в) оба ответа верны
- г) нет верного ответа

33. В соответствии с Федеральным законом № 79-ФЗ должности гражданской службы подразделяются на:

- а) категории
- б) группы
- в) категории и группы
- г) нет верного ответа

34. В соответствии с Федеральным законом № 79-ФЗ гражданским служащим присваиваются:

- а) квалификационные разряды
- б) классные чины
- в) специальные звания
- г) титулы

35. Для какой группы должностей гражданской службы Российской Федерации наличие высшего образования не является обязательным:

- а) «обеспечивающий специалист» младшей группы
- б) «специалист» главной группы
- в) «руководитель» ведущей группы
- г) «советник» главной группы

36. К категориям должностей гражданской службы не относится категория:

- а) руководители
- б) специалисты

- в) советники
- г) заместители руководителя

37. К группам должностей гражданской службы не относится:

- а) высшая группа должностей гражданской службы
- б) средняя группа должностей гражданской службы
- в) старшая группа должностей гражданской службы
- г) младшая группа должностей гражданской службы

38. Реестр должностей федеральной гражданской службы утверждается:

- а) Федеральным конституционным законом
- б) Федеральным законом
- в) Конституцией РФ
- г) Указом Президента РФ

39. В соответствии с Федеральным законом № 79-ФЗ представителем нанимателя НЕ может являться:

- а) руководитель государственного органа
- б) лицо, замещающее государственную должность Российской Федерации
- в) глава муниципального образования
- г) представитель руководителя государственного органа

40. Акт государственного органа о назначении на должность государственного служащего — это:

- а) служебный контракт
- б) приказ о назначении на должность
- в) протокол конкурсной комиссии
- г) уведомление кадровой службы

41. Стаж государственной службы гражданского служащего дает право на:

- а) замещение соответствующих должностей гражданской службы

- б) получение надбавки за выслугу лет.
- в) выплату вознаграждения при выходе на пенсию.
- г) все вышеперечисленное

42. При неудовлетворительном результате испытания представитель нанимателя имеет право до истечения срока испытания расторгнуть служебный контракт с гражданским служащим, предупредив его об этом в письменной форме не позднее, чем за:

- а) 5 дней
- б) 3 дня
- в) 10 дней
- г) 1 месяц

43. Для кого не устанавливается испытательный срок при приеме на гражданскую службу Российской Федерации:

а) для граждан, имеющих среднее профессиональное образование по программе подготовки специалистов среднего звена или высшее образование, полученное по договору о целевом обучении с обязательством последующего прохождения гражданской службы, поступающим на гражданскую службу

б) для госслужащих, назначенных на должности гражданской службы в порядке перевода в связи с реорганизацией или ликвидацией государственного органа либо сокращением должностей гражданской службы

- в) оба ответа верны
- г) нет верного ответа

44. До истечения срока испытания гражданский служащий вправе расторгнуть служебный контракт по собственному желанию, предупредив об этом представителя нанимателя в письменной форме не позднее, чем за:

- а) 7 дней
- б) 2 недели
- в) 3 дня
- г) не обязан предупреждать заранее

45. К дополнительным выплатам гражданских служащих относятся:

- а) ежемесячная надбавка к должностному окладу за выслугу лет
- б) ежемесячная надбавка к должностному окладу за особые условия гражданской службы
- в) единовременная выплата при предоставлении ежегодного оплачиваемого отпуска
- г) все вышеперечисленное

46. Размеры должностных окладов и окладов за классный чин федеральных гражданских служащих устанавливаются:

- а) Федеральными законами
- б) Указами Президента РФ
- в) Нормативными правовыми актами государственного органа
- г) Постановлениями Правительства РФ

47. Решение об увеличении (индексации) размеров окладов денежного содержания по должностям федеральной гражданской службы принимается:

- а) Постановлением Правительства РФ
- б) Указом Президента РФ
- в) Федеральным законом № 79 «О государственной гражданской службе РФ»
- г) Локальным актом государственного органа

48. Гражданский служащий имеет право расторгнуть служебный контракт и уволиться с гражданской службы по собственной инициативе, предупредив об этом представителя нанимателя:

- а) за 7 дней
- б) за 2 недели
- в) за месяц
- г) не обязан предупреждать

49. Обращение в государственные или иные официальные органы, к должностным лицам по поводу нарушенного права или законного интереса граждан — это:

- а) заявление
- б) предложение
- в) жалоба
- г) претензия

50. Кадровое мероприятие, которое проводится в целях оценки знаний, навыков и умений гражданского служащего для решения вопроса о присвоении ему классного чина по замещаемой должности гражданской службы — это:

- а) аттестация
- б) квалификационный экзамен
- в) конкурс на замещение вакантной должности
- г) повышение квалификации

51. Система правил и норм, приводящая человеческий ресурс в соответствие со стратегией организации, набор конкретных способов деятельности, пожеланий и ограничений во взаимоотношениях между людьми в организации, которые могут использоваться в качестве аргумента при решении конкретного кадрового вопроса — это:

- а) кадровая политика
- б) административный регламент
- в) должностной регламент
- г) должностная инструкция

52. Аттестация на гражданской службе проводится:

- а) один раз в три года
- б) один раз в два года
- в) по инициативе гражданского служащего
- г) на усмотрение представителя нанимателя

53. Аттестационная комиссия по результатам аттестации государственного служащего вправе внести на рассмотрение руководителя государственного органа мотивированные рекомендации:

- а) о повышении государственного служащего в должности
- б) о понижении государственного служащего в должности
- в) о присвоении очередного квалификационного разряда
- г) о повышении должностного оклада

54. Внеочередная аттестация гражданского служащего проводится после принятия решения:

- а) о сокращении должности гражданской службы в государственном органе
- б) об изменении условий оплаты труда гражданских служащих
- в) оба ответа верны
- г) нет верного ответа

55. К правам гражданских служащих следует отнести:

- а) право исполнять должностные обязанности в соответствии с должностным регламентом
- б) право исполнять поручения соответствующих руководителей, данные в пределах их полномочия
- в) оба ответа верны
- г) нет верного ответа

56. К правам гражданских служащих следует отнести:

- а) право заниматься иной оплачиваемой деятельностью, если это не приводит к возникновению конфликта интересов
- б) право состоять в профессиональном союзе
- в) оба ответа верны
- г) нет верного ответа

57. Государственный служащий Российской Федерации не имеет права:

- а) преподавать в школах и вузах
- б) быть членом политической партии
- в) осуществлять предпринимательскую деятельность
- г) выполнять иную оплачиваемую работу

58. К обязанностям гражданских служащих следует отнести:

- а) обязанность представлять в установленном порядке предусмотренные федеральным законом сведения о себе и членах своей семьи
- б) обязанность исполнять должностные обязанности в соответствии с должностным регламентом
- в) оба ответа верны
- г) нет верного ответа

59. К обязанностям гражданских служащих следует отнести:

- а) обязанность поддерживать уровень квалификации, необходимый для надлежащего исполнения должностных обязанностей
- б) обязанность состоять в профессиональном союзе
- в) оба ответа верны
- г) нет верного ответа

60. К основным обязанностям государственного служащего относится:

- а) не разглашать сведения, составляющие государственную тайну, и сведения, ставшие ему известными, касающиеся частной жизни и здоровья граждан или затрагивающие их честь и достоинство
- б) членство в политической партии
- в) оба ответа верны
- г) нет верного ответа

61. К ограничениям гражданских служащих относится:

- а) выход из гражданства или приобретения гражданства другого государства
- б) наличия близкого родственника на государственной или муниципальной

службе

- в) оба ответа верны
- г) нет верного ответа

62. К запретам, связанным с гражданской службой относится:

а) участие на платной основе в деятельности органа управления коммерческой организацией

б) прекращать исполнение должностных обязанностей в целях урегулирования служебного спора

- в) оба ответа верны
- г) нет верного ответа

63. В соответствии с требованиями к служебному поведению гражданский служащий обязан:

а) исполнять должностные обязанности добросовестно

б) оказывать предпочтение ведущим общественным и религиозным объединениям

- в) оба ответа верны
- г) нет верного ответа

64. К однократному грубому нарушению гражданским служащим должностных обязанностей относится:

а) появление на службе в состоянии алкогольного опьянения

б) опоздание на работу

- в) оба ответа верны
- г) нет верного ответа

65. К однократному грубому нарушению гражданским служащим должностных обязанностей относится:

а) прогул

б) разглашение сведений, составляющих государственную тайну

- в) оба ответа верны

г) нет верного ответа

66. Административному виду ответственности муниципальных служащих соответствует следующий вид наказания:

- а) освобождение от замещаемой должности гражданской службы
- б) дисквалификация
- в) возмещение материального ущерба
- г) лишение права занимать определенную должность

67. За все деяния, состоящие в злоупотреблении властью с целью получения денег, выгод и иных преимуществ или с целью оказания давления, гражданский служащий будет привлечен к:

- а) административной ответственности
- б) уголовной ответственности
- в) дисциплинарной ответственности
- г) гражданско-правовой ответственности

68. Дисциплинарному виду ответственности гражданских служащих соответствует следующий вид наказания:

- а) замечание
- б) штраф
- в) возмещение материального ущерба
- г) лишение права занимать определенную должность

69. Совокупность специфических правил, регламентирующих служебное поведение государственных и муниципальных служащих, внешние проявления взаимоотношений между ними в процессе их профессиональной деятельности, во всем многообразии форм служебного общения — это:

- а) профессиональная этика государственной и муниципальной службы
- б) профессиональный этикет на государственной и муниципальной службе
- в) профессиональная культура государственной и муниципальной службы

г) профессиональная ориентация государственной и муниципальной службы

70. Гражданско-правовому виду ответственности гражданских служащих соответствует следующий вид наказания:

- а) увольнение с гражданской службы
- б) штраф
- в) возмещение материального ущерба
- г) освобождение от замещаемой должности гражданской службы

71. Под муниципальной службой понимается профессиональная деятельность граждан, которая осуществляется на постоянной основе на:

- а) муниципальных должностях, включенных в штатное расписание органа местного самоуправления
- б) должностях муниципальной службы, замещаемых путем заключения трудового договора (контракта)
- в) муниципальных должностях, не относящихся к должностям по техническому обеспечению деятельности органов местного самоуправления
- г) все вышеперечисленное

72. Должность председателя представительного органа муниципального образования относится к:

- а) муниципальным должностям
- б) должностям муниципальной службы
- в) гражданским должностям органа местного самоуправления
- г) должностям гражданской службы

73. Председатель избирательной комиссии муниципального образования может являться:

- а) представителем нанимателя для муниципального служащего
- б) депутатом представительного органа муниципального образования
- в) главой муниципального образования

г) муниципальным служащим

74. К группам должностей муниципальной службы не относятся:

- а) высшие должности
- б) главные должности
- в) старшие должности
- г) начальные должности

75. Присвоенный муниципальному служащему классный чин при прекращении муниципальной службы:

- а) сохраняется
- б) не сохраняется
- в) сохраняется на определенный период времени
- г) нет верного ответа

76. Статусом муниципального служащего обладают:

- а) руководители представительного органа муниципального образования
- б) руководители структурных подразделений местной администрации
- в) члены избирательных комиссий муниципальных образований
- г) специалисты муниципальных предприятий и учреждений

77. На муниципального служащего в области пенсионного обеспечения распространяются права государственного служащего:

- а) выборочно
- б) частично
- в) в отдельных случаях.
- г) в полном объеме.

78. На муниципальную службу вправе поступать граждане Российской Федерации в возрасте не моложе:

- а) 21 года
- б) 25 лет

в) 16 лет

г) 18 лет

79. Аттестация муниципального служащего проводится один раз:

а) в пять лет

б) в два года

в) в три года

г) в четыре года

80. Одним из основных принципов профессиональной этики государственного (муниципального) служащего является:

а) принцип оптимизма

б) принцип корпоративности

в) принцип гласности

г) принцип комплементарности

81. Ситуация, при которой личная заинтересованность государственного (муниципального) служащего влияет или может повлиять на объективное исполнение им должностных обязанностей и при которой возникает или может возникнуть противоречие между личной заинтересованностью государственного (муниципального) служащего и законными интересами граждан, организаций, общества, субъекта РФ или Российской Федерации, способное привести к причинению вреда этим законным интересам граждан, организаций, общества, субъекта РФ или Российской Федерации, рассматривается как:

а) коррупция в системе государственной (муниципальной) службы

б) лоббизм в системе государственной (муниципальной) службы

в) нравственная коллизия на государственной (муниципальной) службе

г) конфликт интересов на государственной (муниципальной) службе

82. В большинстве стран континентальной Европы распространена модель государственной службы:

- а) «закрытая»
- б) «открытая»
- в) «смешанная»
- г) «менеджеральная»

83. В большинстве стран англо-саксонской правовой системы распространена модель государственной службы:

- а) «закрытая»
- б) «открытая»
- в) «смешанная»
- г) «полуоткрытая»

84. Система «заслуг» впервые была применена на практике:

- а) во Франции
- б) в США
- в) в Великобритании
- г) в России

85. Государственная гражданская служба – это:

- а) вид государственной службы, представляющей собой контрактную деятельность граждан Российской Федерации и иностранных граждан
- б) вид муниципальной службы, представляющей собой профессиональную служебную деятельность граждан Российской Федерации
- в) вид государственной службы, представляющей собой профессиональную служебную деятельность граждан Российской Федерации
- г) вид общественной деятельности, представляющей собой общественно значимую деятельность граждан Российской Федерации

86. Правильно в иерархическом порядке располагаются группы должностей:

- а) высшие, ведущие, главные, старшие, младшие
- б) высшие, главные, старшие, ведущие, младшие

- в) ведущие, высшие, главные, старшие, младшие
- г) высшие, старшие, ведущие, главные, младшие
- д) высшие, главные, ведущие, старшие, младшие

87. К правам государственных гражданских служащих следует отнести:

А. Право на обеспечение надлежащих организационно-технических условий, необходимых для исполнения должностных обязанностей.

Б. Право на защиту сведений о государственном служащем.

- а) верно только А
- б) верно только Б
- в) верно А и Б
- г) нет верного ответа

88. Гражданскому служащему гарантируется:

а) бесплатный проезд на всех видах транспорта

б) условия прохождения гражданской службы, обеспечивающие исполнение им должностных обязанностей

в) получение второго высшего профессионального образования за счет средств федерального бюджета или бюджета субъекта Российской Федерации

г) компенсация на проведение летнего оздоровительного отдыха детей гражданского служащего (в возрасте от 6,5 до 15 лет включительно)

89. Непредставление гражданским служащим сведений о своих доходах, расходах, об имуществе и обязательствах имущественного характера, а также о доходах, расходах, об имуществе и обязательствах имущественного характера членов своей семьи в случае, если представление таких сведений обязательно, является правонарушением, влекущим:

а) изменение должностного или служебного положения гражданского служащего

б) увольнение гражданского служащего с гражданской службы

в) временное отстранение гражданского служащего от исполнения должностных обязанностей в установленном порядке

г) лишение гражданского служащего должностного оклада на срок, предусмотренный законодательством Российской Федерации

90. Федеральным законом «О противодействии коррупции» закреплены следующие меры по профилактике коррупции:

а) антикоррупционная экспертиза правовых актов и их проектов

б) предъявление в установленном законом порядке квалификационных требований к гражданам, претендующим на замещение государственных или муниципальных должностей и должностей государственной или муниципальной службы, а также проверка в установленном порядке сведений, представляемых указанными гражданами

в) формирование в обществе нетерпимости к коррупционному поведению

г) развитие институтов общественного и парламентского контроля за соблюдением законодательства Российской Федерации о противодействии коррупции

д) все перечисленные

91. Гражданин, замещавший соответствующие должности государственной службы, в течение двух лет после увольнения с государственной службы при заключении трудовых договоров на выполнение работ или оказание услуг в организации, отдельные функции государственного управления которой входили в его должностные обязанности:

а) обязан сообщать работодателю сведения о последнем месте своей службы

б) обязан сообщить в уполномоченный орган

в) не обязан сообщать работодателю сведения о последнем месте своей службы

г) не обязан сообщать работодателю сведения о последнем месте своей службы, если его новые должностные обязанности не пересекаются с функциями

государственного управления, которые входили в его должностные обязанности на государственной службе

92. Гражданин, претендующий на замещение государственной должности Российской Федерации, представляет сведения о доходах супруги (супруга) и несовершеннолетних детей, полученных от всех источников за календарный год, предшествующий году подачи документов для замещения государственной должности:

- а) вместе с подачей документов для замещения государственной должности
- б) не позднее 01 апреля года, следующего за отчетным
- в) при наделении полномочиями по должности
- г) все ответы верны

93. Гражданский служащий входит в состав конкурсной комиссии государственного органа. Его сын подал документы на участие в конкурсе на замещение вакантной должности специалиста в данном государственном органе. Что должен сделать гражданский служащий?

- а) никаких действий предпринимать не надо
- б) в письменной форме уведомить представителя нанимателя и непосредственного начальника о наличии конфликта интересов
- в) сообщить сыну, что тот не может участвовать в конкурсе на данную должность
- г) сообщить непосредственному начальнику и членам конкурсной комиссии о наличии конфликта интересов

94. Представителю нанимателя стало известно о том, что у одного из его подчиненных возникла личная заинтересованность, которая приводит к конфликту интересов. При этом он не счел нужным принимать какие-либо меры. Каковы последствия его бездействия в случае, если данное обстоятельство откроется?

- а) представителю нанимателя будет объявлен строгий выговор
- б) представитель нанимателя будет понижен в должности

- в) представитель нанимателя будет отстранен от руководящей должности
- г) представитель нанимателя будет уволен с гражданской службы

95. Что должен сделать гражданин, официально являющийся членом политической партии, при поступлении на гражданскую службу?

- а) приостановить членство в партии с момента заключения с ним служебного контракта
- б) уведомить представителя нанимателя о своем членстве в политической партии
- в) подать заявление в комиссию по соблюдению требований к служебному поведению и урегулированию конфликта интересов
- г) не обязан предпринимать никаких действий

96. Гражданский служащий изъявил желание вступить в профессиональный союз. Что ему надлежит сделать?

- а) он не может этого сделать, пока находится на государственной гражданской службе
- б) он должен получить разрешение представителя нанимателя
- в) он должен получить одобрение комиссии по урегулированию конфликта интересов
- г) он может вступить в профессиональный союз, не предпринимая более никаких действий

97. Квалификационные требования к должностям гражданской службы устанавливаются в соответствии:

- а) с категориями и группами должностей гражданской службы
- б) с категориями должностей гражданской службы
- в) с группами должностей гражданской службы
- г) с классными чинами гражданской службы

98. В связи с прохождением гражданской службы гражданскому служащему запрещается замещать должность гражданской службы в случае:

- а) назначения на государственную должность полномочных представителей Президента Российской Федерации в федеральных округах
- б) избрания на выборную должность в органе местного самоуправления
- в) избрания на оплачиваемую выборную должность в органе профессионального союза
- г) все вышеперечисленное

99. В случае возникновения у гражданского служащего личной заинтересованности, которая может привести к конфликту интересов он обязан:

- а) обратиться в средства массовой информации
- б) письменно проинформировать своего непосредственного начальника
- в) попытаться самостоятельно урегулировать конфликт интересов
- г) прекратить исполнение должностных обязанностей в целях урегулирования конфликта интересов

100. Уведомление о фактах обращения в целях склонения к совершению коррупционных правонарушений является для государственных служащих:

- а) обязанностью
- б) правом
- в) необходимостью
- г) нет верного ответа

101. Государственному гражданскому служащему запрещается:

- а) вступать в профессиональные союзы
- б) использовать преимущества должностного положения для предвыборной агитации
- в) вступать в политические партии
- г) участвовать в деятельности руководящего органа политической партии

102. Примером коррупции является:

- а) получение любого подарка, связанного с профессиональной служебной деятельностью
- б) использование служебного положения в целях получения личной выгоды
- в) недобросовестное использование должностных обязанностей
- г) получение доходов от осуществления дополнительной оплачиваемой преподавательской деятельности в университете

103. Несогласие гражданина с отказом в приеме на государственную гражданскую службу является разновидностью:

- а) служебных споров
- б) административно-правовых споров
- в) трудовых споров
- г) апелляционных споров при оспаривании результатов конкурса

104. Продолжительность ежегодного основного оплачиваемого отпуска государственных гражданских служащих составляет:

- а) 28 календарных дней
- б) 30 календарных дней
- в) 35 календарных дней
- г) 40 календарных дней

105. Сбор, хранение, использование и распространение информации о частной жизни без согласия государственного гражданского служащего:

- а) допускаются по решению правоохранительных органов
- б) не допускаются ни при каких основаниях
- в) допускаются по решению представителя нанимателя
- г) нет верного ответа

106. Поступление гражданина на государственную гражданскую службу для замещения должности государственной гражданской службы или замещение гражданским служащим другой должности государственной гражданской службы осуществляется:

- а) по результатам конкурса, если иное не установлено действующим законодательством о государственной гражданской службе
- б) по результатам оценки личностных и профессиональных качеств
- в) по результатам собеседования с непосредственным руководителем
- г) по результатам открытого отбора

107. Основные направления государственной политики в области противодействия коррупции определяются:

- а) Генеральным прокурором Российской Федерации
- б) Президентом Российской Федерации
- в) Счетной палатой Российской Федерации
- г) Правительством Российской Федерации

108. Порядок применения к государственным гражданским служащим дисциплинарной ответственности за совершение коррупционных правонарушений установлен:

- а) Трудовым кодексом Российской Федерации
- б) Федеральным законом «О противодействии коррупции»
- в) Федеральным законом «О государственной гражданской службе Российской Федерации»
- г) Федеральным законом «О муниципальной службе в Российской Федерации»

109. Порядок применения к муниципальным служащим дисциплинарной ответственности за совершение дисциплинарного проступка установлен:

- а) Трудовым кодексом Российской Федерации
- б) Федеральным законом «О противодействии коррупции»
- в) Федеральным законом «О государственной гражданской службе Российской Федерации»
- г) Федеральным законом «О муниципальной службе в Российской Федерации»

110. Факт непредставления по объективным причинам государственным гражданским служащим сведений о доходах, об имуществе и обязательствах имущественного характера своих супруги (супруга) и несовершеннолетних детей подлежит рассмотрению:

- а) непосредственным руководителем
- б) комиссией по соблюдению требований к служебному поведению государственных гражданских служащих и урегулированию конфликта интересов
- в) Прокуратурой Российской Федерации
- г) представителем нанимателя

111. Законодательство о муниципальной службе формируется на:

- а) на уровне субъекта Российской Федерации
- б) на федеральном, региональном и муниципальном уровнях одновременно
- в) только на муниципальном уровне
- г) на федеральном уровне

112. Для государственных гражданских служащих пенсия по выслуге лет выплачивается:

- а) всегда из федерального бюджета
- б) из бюджета того уровня управления, представителем которого был государственный служащий при увольнении
- в) из Пенсионного фонда РФ

113. Для назначения пенсии по выслуге лет государственному гражданскому служащему необходимо выполнение следующего условия:

- а) общий стаж работы не менее 10 лет
- б) стаж работы на государственной гражданской службе не менее 10 лет
- в) увольнение с государственной гражданской службы
- г) увольнение с работы к моменту назначения пенсии по выслуге лет

114. Профессиональная служебная деятельность граждан Российской Федерации на должностях федеральной государственной гражданской службы в центральном аппарате Министерства иностранных дел Российской Федерации, дипломатических представительствах и консульских учреждениях Российской Федерации, представительствах Российской Федерации при международных (межгосударственных, межправительственных) организациях, территориальных органах - представительствах Министерства иностранных дел Российской Федерации на территории Российской Федерации, связанная с обеспечением исполнения полномочий Российской Федерации в сфере международных отношений – это:

- а) дипломатическая служба
- б) военная служба
- в) пограничная служба
- г) все ответы верны

115. Дипломатическая служба относится к:

- а) военной службе
- б) иным видам государственной службы
- в) федеральной государственной гражданской службе
- г) нет верного ответа

Публичное управление : ОПК-4

1. Государство - это:

а) Организация верховной государственной власти, особенно высших и центральных ее органов, структура, компетенция, порядок образования этих органов, длительность их полномочий, взаимоотношения с населением, степень участия последнего в их формировании

б) Концентрированное воплощение мощи, воплощенное в государственных органах и учреждениях

в) Форма политической организации общества, обеспечивающая его единство и целостность, осуществляющая посредством государственного механизма управление делами общества, суверенную публичную власть, гарантирующие права, свободы граждан, законность и правопорядок, придающая праву общеобязательное значение

2. Парламентская республика характеризуется:

а) ответственностью правительства перед парламентом, формированием правительства на парламентской основе из числа лидеров партий, располагающих большинством голосов в парламенте, избранием главы государства парламентом либо специальной коллегией, образуемой парламентом

б) соединением в руках президента полномочий главы государства и главы правительства, отсутствием института парламентской ответственности правительства, внепарламентским методом избрания президента, ответственностью правительства перед президентом

в) правом монарха, ограниченное во всех сферах государственной власти, все исходящие от него акты нуждаются в одобрении министров, а правительство ответственно только перед парламентом

3. Президентская республика характеризуется:

а) соединением в руках президента полномочий главы государства и главы правительства, отсутствием института парламентской ответственности правительства, внепарламентским методом избрания президента, ответственностью правительства перед президентом

б) правом монарха, ограниченное во всех сферах государственной власти, все исходящие от него акты нуждаются в одобрении министров, а правительство ответственно только перед парламентом

в) ответственностью правительства перед парламентом, формированием правительства на парламентской основе из числа лидеров партий, располагающих большинством голосов в парламенте, избранием главы государства парламентом либо специальной коллегией, образуемой парламентом

4. Вид монархии в Саудовской Аравии:

- а) абсолютная
- б) представительная
- в) парламентарная

5. Государства, являющиеся Федеративными:

- а) ФРГ, США
- б) Япония, Италия
- в) Англия, Франция

6. Тип государственного устройства в России:

- а) унитарный
- б) федеративный
- в) конфедеративный
- г) монархический.

7. Унитарное государство - это:

- а) единое государство, которое подразделяется на административно-территориальные единицы, не обладающие политической самостоятельностью
- б) добровольное объединение независимых стран или республик для достижения конкретных целей
- в) форма государственного устройства, при которой территория государства распределена между государственными образованиями, обладающими юридически определённой политической самостоятельностью

8. Выборность на определенный срок главы государства и других высших органов государственной власти - это признак:

- а) монархической формы правления
- б) унитарного государства
- в) республиканской формы правления

9. Союз суверенных государств, созданный для достижения, определенных ограниченных целей в пределах известного исторического периода – это:

- а) конфедерация
- б) федерация
- в) унитарное государство

10. Политико-правовой режим - это:

а) совокупность методов и приемов осуществления государственной власти, а также уровень политической свободы в обществе и характер правового положения личности

б) совокупность взаимодействий (отношений) политических субъектов, связанных с осуществлением власти (правительством) и управлением обществом

в) способ территориальной организации государства или государств, образующих союз

11. Государственный орган - это:

а) элемент аппарата государства, участвующий в осуществлении функций государства и наделенный для этого властными полномочиями

б) организация с определенным штатом служащих и администрацией, ведающая какой-нибудь областью управления, хозяйства, торговли, научной или учебной работы

в) составная часть государства, выполняющая функции, на него возложенные

12. Государственный аппарат - это:

а) совокупность норм, устанавливающих конституционно-правовой статус государства как особого политического образования, политических партий, общественных и религиозных организаций и регулирующих взаимоотношения вышеперечисленных субъектов

б) орган государственной власти, призванный обеспечивать, реализовывать исполнительную власть в субъекте РФ посредством

государственного управления и наделенный в этих целях государственно-властными полномочиями

в) система взаимосвязанных между собой объединенных общими принципами и целями государственных органов, обладающих властными полномочиями и материально-техническими средствами для осуществления задач и функций государства

13. Ветвь власти, которую представляет Федеральное Собрание:

- а) законодательная
- б) исполнительная
- в) судебная

14. Должностное лицо, определяющее основные направления деятельности Правительства РФ в соответствии с Конституцией РФ:

- а) Председатель Правительства РФ
- б) Президент РФ
- в) Федеральное Собрание РФ

15. Нижней палатой Федерального Собрания является:

- а) Совет Федерации
- б) Государственный Совет
- в) Государственная Дума

16. Правительство РФ является:

- а) органом общей компетенции
- б) органом отраслевой компетенции
- в) органом межотраслевой компетенции

17. Премьер-министра РФ назначает:

- а) Президент РФ
- б) Государственная Дума РФ
- в) Президент РФ с согласия Государственной Думы РФ

18. Совет Безопасности РФ возглавляет:

- а) Министр обороны РФ
- б) Президент РФ
- в) Министр МВД РФ

19. Совет Безопасности РФ формируется:

- а) Государственной Думой РФ
- б) Правительством РФ
- в) Президентом РФ
- г) Администрацией РФ

20. Председателем Государственного совета является:

- а) Председатель Правительства РФ
- б) Президент РФ
- в) Руководитель Администрации Президента РФ

21. Ветвь власти, которую представляет Правительство РФ:

- а) законодательная
- б) исполнительная
- в) судебная

22. Исполнительную власть в РФ возглавляет:

- а) Президент РФ
- б) Правительство РФ
- в) Государственная Дума РФ
- г) Совет Федерации

23. Основной организационной формой деятельности Правительства РФ являются:

- а) заседания
- б) совещания

- в) собрания
- г) особой организационной формы деятельности нет

24. В систему федеральных органов исполнительной власти не входит:

- а) Федеральное Собрание
- б) Федеральные агентства
- в) Правительство РФ
- г) Министерство РФ

25. Администрация Президента РФ действует на правах:

- а) государственного органа управления
- б) вспомогательного механизма для организации обеспечения деятельности Президента

26. Федеральное министерство – это:

- а) федеральный орган исполнительной власти, осуществляющий функции по выработке государственной политики и нормативно-правовому регулированию в установленной актам Президента РФ и Правительства РФ сфере деятельности
- б) федеральный орган исполнительной власти, осуществляющий функции по контролю и надзору в установленной сфере деятельности, а также специальные функции в области обороны, государственной безопасности, защиты и охраны государственной границы РФ, борьбы с преступностью, общественной безопасности
- в) федеральный орган исполнительной власти, осуществляющий в установленной сфере деятельности функции по оказанию услуг, по управлению государственным имуществом и правоприменительные функции, за исключением функций по контролю и надзору

27. Федеральная служба – это:

- а) федеральный орган исполнительной власти, осуществляющий функции по выработке государственной политики и нормативно-правовому регулированию в установленной актам Президента РФ и Правительства РФ сфере деятельности

б) федеральный орган исполнительной власти, осуществляющий функции по контролю и надзору в установленной сфере деятельности, а также специальные функции в области обороны, государственной безопасности, защиты и охраны государственной границы РФ, борьбы с преступностью, общественной безопасности

в) федеральный орган исполнительной власти, осуществляющий в установленной сфере деятельности функции по оказанию услуг, по управлению государственным имуществом и правоприменительные функции, за исключением функций по контролю и надзору

28. Федеральный орган исполнительной власти, осуществляющий контрольно-надзорные функции в установленных сферах ведения:

- а) федеральная служба
- б) министерство
- в) федеральное агентство

29. Государственными органами особой компетенции на федеральном уровне являются

а) Прокуратура, Счетная палата, Центральный Банк, Федеральное казначейство, Центральная Избирательная комиссия

б) Счетная палата, Центральный Банк, Федеральное казначейство, Центральная Избирательная комиссия, Национальное агентство

в) Прокуратура, Счетная палата, Центральный Банк, Федеральное казначейство, Центральная Избирательная комиссия; Уполномоченный по правам человека

30. Центральный банк РФ относится к органам:

- а) органам законодательной власти
- б) органам исполнительной власти
- в) органам особой компетенции

31. Счетная палата РФ имеет видовой особенностью своей компетенции:

- а) наделенность властными полномочиями в сфере регулирования финансово-кредитных отношений
- б) финансовый контроль за исполнением федерального бюджета
- в) издание нормативных актов, обязательных для всех органов государственной власти и ее субъектов, органов местного самоуправления, всех физических и юридических лиц

32. Федеральное казначейство - это:

- а) финансовый орган государства, ведающий кассовым исполнением федерального бюджета
- б) финансовый орган государства, наделенный властными полномочиями в сфере регулирования финансово-кредитных отношений
- в) орган государства, осуществляющий финансовый контроль за исполнением федерального бюджета

33. Совокупность всех судов государства, имеющих общие задачи, организованных и действующих на единых принципах - это:

- а) Судебная система
- б) Правосудие
- в) Судостроительство

34. Вышестоящей инстанцией или вышестоящим судом называют:

- а) суды, обладающие большим объемом компетенций
- б) Военную коллегия Верховного суда РФ
- в) суды, занимающие более высокую ступень по отношению к данному суду
- г) такого понятия нет, все суды равны

35. Кассационный суд призван:

- а) принимать решение по существу тех вопросов, которые являются

основными для данного дела

б) повторно и в полном объеме рассматривать дела, по которым решение еще не вступило в законную силу

в) проверять законность и обоснованность приговоров и иных судебных решений, вступивших в законную силу

г) проверять законность и обоснованность приговоров и других судебных решений, не вступивших в законную силу

36. Суд первой инстанции призван:

а) принимать решение по существу тех вопросов, которые являются основными для данного дела

б) повторно и в полном объеме рассматривать дела, по которым решение еще не вступило в законную силу

в) проверять законность и обоснованность приговоров и иных судебных решений, вступивших в законную силу

г) проверять законность и обоснованность приговоров и других судебных решений, не вступивших в законную силу

37. «Надзорная инстанция» судов призвана:

а) принимать решение по существу тех вопросов, которые являются основными для данного дела

б) повторно и в полном объеме рассматривать дела, по которым решение еще не вступило в законную силу

в) проверять законность и обоснованность приговоров и иных судебных решений, вступивших в законную силу

г) проверять законность и обоснованность приговоров и других судебных решений, не вступивших в законную силу

38. Суды апелляционной инстанции призваны:

а) принимать решение по существу тех вопросов, которые являются основными для данного дела

б) повторно и в полном объеме рассматривать дела, по которым решение

еще не вступило в законную силу

в) проверять законность и обоснованность приговоров и иных судебных решений, вступивших в законную силу

г) проверять законность и обоснованность приговоров и других судебных решений, не вступивших в законную силу

39. Высший судебный орган по гражданским, административным, уголовным и иным делам – это:

а) Конституционный Суд РФ

б) Верховный Суд РФ

в) Военная коллегия Верховного Суда РФ

40. Основные подразделения Верховного Суда:

а) Пленум, Президиум, судебные коллегии

б) Пленум, Президиум, кассационная палата

в) Пленум, Президиум, Мировой судья

41. Мировой судья повторно избирается сроком на:

а) 10 лет

б) 5 лет

в) от 3 до 5 лет

г) неограниченный срок

42. Полномочия мирового судьи:

а) рассматривает в качестве суда первой инстанции уголовные дела

б) разрешение споров о компетенции между федеральными органами государственной власти органами государственной власти РФ и органами государственной власти субъектов РФ

в) рассматривает дела по имущественным спорам при цене иска, превышающей пятьсот минимальных размеров оплаты труда, установленных федеральным законом на день подачи заявления

43. Аппарат суда – это:

- а) постоянно действующий орган, рассматривающий дела в порядке надзора
- б) вспомогательный орган, обеспечивающий квалифицированную и техническую помощь по осуществлению судебной власти
- в) орган, направляющий и координирующий судебную практику для обеспечения её точного соответствия закону
- г) коллегиальный орган, выражающий интересы судей как носителей судебной власти

44. В качестве надзорной инстанции не могут выступать:

- а) Суды Военных округов, флотов, видов Вооруженных сил
- б) Президиум Верховного Суда РФ
- в) Мировые судьи

45. Судопроизводство осуществляется:

- а) консенсуально и равноправно
- б) консенсуально и равноправно
- в) состязательно и консенсуально
- г) состязательно и равноправно

46. Государственный орган или должностное лицо, назначающее судей федеральных судов, кроме Конституционного и Верховного Суда:

- а) Совет Федерации
- б) Государственная Дума
- в) .Пленум соответствующих судов
- г) Президент
- д) Генеральный прокурор

47. Конституция РФ определяет, что парламент России - Федеральное Собрание, является:

- а) представительным и законодательным органом РФ

- б) законодательным и исполнительным органом РФ
- в) исполнительным и представительным РФ

48. Мажоритарная избирательная система- это:

а) избирательная система, при которой избиратели голосуют не за конкретного кандидата, а за партию или блок партий (т.е. за партийные блоки), а депутатские мандаты распределяются соразмерно набранным голосам

б) избирательная система, при которой территория делится на избирательные округа с примерно равной численностью населения и от каждого округа избирается один депутат

в) система формирования представительных органов власти, при которой часть депутатов избирается на персональной основе по мажоритарным округам, а другая часть - на партийной основе по пропорциональному принципу представительства

49. Пропорциональная избирательная система - это:

а) избирательная система, при которой избиратели голосуют не за конкретного кандидата, а за партию или блок партий (т.е. за партийные блоки), а депутатские мандаты распределяются соразмерно набранным голосам

б) избирательная система, при которой территория делится на избирательные округа с примерно равной численностью населения и от каждого округа избирается один депутат

в) система формирования представительных органов власти, при которой часть депутатов избирается на персональной основе по мажоритарным округам, а другая часть - на партийной основе по пропорциональному принципу представительства

50. Орган, который вправе вводить на территории Российской Федерации или в отдельных ее местностях чрезвычайное положение с незамедлительным сообщением об этом Совету Федерации и Государственной Думе:

- а) Совет Безопасности РФ

- б) Правительство РФ
- в) Президент РФ

51. К полномочиям Президента относится:

- а) Осуществление управления федеральной собственностью
- б) Разработка проекта бюджета и его исполнение
- в) Объявление амнистии
- г) Принятие решения об отставке Правительства РФ

52. К ведению Совета Федерации относится:

- а) Осуществление управления федеральной собственностью
- б) Разработка проекта бюджета и его исполнение
- в) Объявление амнистии
- г) Утверждение изменения границ между субъектами РФ
- д) Принятие решения об отставке Правительства РФ

53. К полномочиям Правительства РФ относится (несколько правильных вариантов ответа):

- а) Осуществление управления федеральной собственностью
- б) Разработка проекта бюджета и его исполнение
- в) Объявление амнистии
- г) Утверждение изменения границ между субъектами РФ
- д) Принятие решения об отставке Правительства РФ

54. К ведению Государственной Думы РФ относится (несколько правильных вариантов ответа):

- а) Осуществление управления федеральной собственностью
- б) Разработка проекта бюджета и его исполнение
- в) Объявление амнистии
- г) Утверждение изменения границ между субъектами РФ
- д) Принятие решения об отставке Правительства РФ
- е) Решение вопроса о доверии Правительству Российской Федерации

55. Выберите то, что НЕ относится к основаниям и процедурам отставки Председателя Правительства и Правительства РФ (несколько правильных вариантов ответа):

- а) Отставка Президента РФ
- б) Коллективное заявление Правительства об отставке
- в) Решение Президента РФ об отставке Правительства
- г) Постановление Государственной Думы о недоверии Правительству
- д) Постановление Верховного суда об отказе в доверии Правительству
- е) Роспуск Государственной Думы

56. Аппарат Правительства РФ – это:

а) Более узкая Правительственная коллегия, которая может быть образована по предложению Председателя Правительства «для решения оперативных» вопросов Правительства РФ.

б) Государственный орган, взаимодействующий с Администрацией Президента РФ, аппаратами палат Федерального Собрания РФ и обеспечивающий реализацию полномочий Правительства РФ.

57. Найдите соответствие

Институты власти	Полномочия
Президент <u>в</u>	а. Назначение выборов Президента РФ;
Правительство <u>г</u>	б. Дача согласия Президенту РФ на назначение Председателя Правительства РФ;
Государственная Дума <u>б</u>	в. Подписание и обнародование федеральных законов;
Совет Федерации <u>а</u>	г. Управление федеральной собственностью.

58. Найдите соответствие. Впишите букву в нужную графу.

1. Федеральная служба <u>В</u>	А. Федеральный орган исполнительной власти, осуществляющий функции по выработке государственной политики и нормативно-правовому регулированию в установленной сфере деятельности.
2. Федеральное правительство <u>Г</u>	Б. Федеральный орган исполнительной власти, осуществляющий в установленной сфере деятельности функции по оказанию государственных услуг, по управлению государственным имуществом.
3. Федеральное агентство <u>Б</u>	В. Федеральный орган исполнительной власти, осуществляющий функции по контролю и надзору в установленной сфере деятельности.
	Г. Высший орган государственной исполнительной ветви власти, осуществляющий управление в тесном взаимодействии с главой

59. Найдите соответствие. Впишите букву в нужную графу.

1. Федеральная служба <u>В</u>	А. Федеральный орган исполнительной власти, осуществляющий функции по выработке государственной политики и нормативно-правовому регулированию в установленной сфере деятельности.
2. Федеральное министерство <u>А</u>	Б. Федеральный орган исполнительной власти, осуществляющий в установленной сфере деятельности функции по оказанию государственных услуг, по управлению государственным имуществом.
3. Федеральное агентство <u>Б</u>	В. Федеральный орган исполнительной власти, осуществляющий функции по контролю и надзору в установленной сфере деятельности.
	Г. Высший орган государственной исполнительной ветви власти, осуществляющий управление в тесном взаимодействии с главой государства и парламентом.

60. Надзор за исполнением законов федеральными министерствами и ведомствами, представительными (законодательными) и исполнительными органами субъектов Федерации, органами местного самоуправления, органами военного управления, органами контроля за должностными лицами осуществляют:

- а) Суды РФ
- б) Президент РФ
- в) Правительство РФ
- г) Органы прокуратуры
- д) Государственная Дума
- е) Международные организации

61. Элементы технологии принятия решений - это:

- а) психологические феномены
- б) методы разработки
- в) стили управления
- г) последовательность стадий разработки
- д) дерево целей

62. Управленческие действия, выполненные на стадии анализа ситуации – это (несколько правильных вариантов ответа):

- а) формулировка проблемы

- б) сбор информации
- в) сопоставление вариантов решения
- г) сравнение фактических параметров организации с плановыми
- д) дерево целей

63. Управленческие действия, выполняемые на стадии идентификации проблемы - это:

- а) определение сроков выполнения решения
- б) выявление несоответствия между желаемым и фактическим состоянием организации
- в) определение состава исполнителей решения
- г) количественная характеристика резкого ухудшения динамики показателей организации

64. Действия, выполняемые на стадии управления реализацией решения - это:

- а) сбор информации
- б) распределение обязанностей между исполнителями
- в) сравнение фактических результатов решения с запланированными
- г) распределение ресурсов по срокам выполнения решения.

65. Альтернатива – это ...

- а) один из возможных способов достижения цели или один из конечных вариантов решений
- б) вариант действий ЛПР (лица, принимающего решения)
- в) способ выражения различий в оценке альтернативных вариантов с точки зрения участников процесса выбора

66. Процессы принятия управленческих решений в организациях, как правило, ...

- а) носят индивидуальный характер
- б) протекают в паритетных группах

в) протекают в иерархических группах

67. ЛПР (лицо, принимающее решения) – это ...

а) человек, который лично работает в рассматриваемой области деятельности, является признанным специалистом по решаемой проблеме, может и имеет возможность высказать суждения по ней

б) группа людей, имеющая общие интересы и старающаяся оказать влияние на процесс выбора и его результат

в) субъект, который всерьез намерен устранить стоящую перед ним проблему, выделить на ее разрешение и реально задействовать имеющиеся у него активные ресурсы, суверенно воспользоваться положительными результатами от решения проблемы или взять на себя всю ответственность за неуспех, неудачу, за напрасные расходы

68. Решение, принятое по заранее определенному алгоритму, называется ...

а) детерминированным

б) стандартным

в) хорошо структурированным

г) формализованным

69. Под эффективностью управленческого решения понимается ...

а) результат, полученный от реализации решения

б) разность между полученным эффектом и затратами на реализацию решения

в) отношение эффекта от реализации решения к затратам на его разработку и осуществление

г) достижение поставленной цели

70. Эксперт – это ...

а) группа людей, имеющая общие интересы и старающаяся оказать влияние на процесс выбора и его результат

б) человек, который лично работает в рассматриваемой области деятельности, является признанным специалистом по решаемой проблеме, может и имеет возможность высказать суждения по ней

в) субъект, который всерьез намерен устранить стоящую перед ним проблему, выделить на ее разрешение и реально задействовать имеющиеся у него активные ресурсы, суверенно воспользоваться положительными результатами от решения проблемы или взять на себя всю ответственность за неуспех, неудачу, за напрасные расходы

71. Дерево решений – это ...

- а) философское видение процесса управления
- б) суть процесса принятия решений
- в) графическое представление процесса принятия решений

72. Полнота набора критериев означает, что ...

а) критерии должны быть определены так, чтобы не дублировался учет одних и тех же аспектов решаемой проблемы

б) критерии должны быть такими, чтобы их можно было объяснять другим, особенно в тех случаях, когда важнейшей целью работы является выработка и защита определенной позиции

- в) критерий должен охватывать все важные аспекты проблемы

73. Процессы принятия управленческих решений в организациях, как правило, ...

- а) носят индивидуальный характер
- б) протекают в паритетных группах
- в) протекают в иерархических группах

74. Действия, выполняемые на стадии оценки результатов решения - это:

- а) определение показателей для сравнения альтернативных вариантов
- б) сравнение фактических сроков реализации решения с

запланированными

- в) мотивация исполнителей решения
- г) определение фактического объема израсходованных ресурсов

75. Действия, выполняемые на стадии согласования решения - это:

- а) разработка механизма стимулирования выполнения решения
- б) ознакомление работников с принятым решением
- в) выявление отклонений в процессе выполнения решения
- г) выявление мнения работников о возможных способах решения

проблемы

76. Назовите решения, которые являются результатом реализации определенной последовательности шагов или действий.

- а) запрограммированные
- б) организационные
- в) стандартные

77. Основное требование к управленческому решению

- а) должно соответствовать действующему законодательству и уставным документам организации
- б) иметь четкую целевую направленность
- в) иметь параметры для внешнего и внутреннего контроля
- г) быть своевременным
- д) все ответы верны

78. К формам реализации управленческих решений можно отнести:

- а) матрицу распределения ответственности
- б) приказ
- в) тренинг
- г) положение об оплате труда

79. Какой принцип государственного управления предполагает

активное участие населения в принятии решений государственного и местного значений

- а) Принцип суверенности
- б) Принцип демократизма
- в) Принцип гомогентности

80. Объединение административно-территориальных единиц, которые не имеют собственной государственности характерно для:

- а) Унитарного государства
- б) Федерации
- в) Конфедерации

81. Финансирование мероприятий, связанных с подготовкой и проведением выборов Президента Российской Федерации, осуществляется за счет:

- а) личных средств кандидатов в Президенты РФ
- б) средств федерального бюджета
- в) верны все ответы

82. Президент РФ не имеет право:

- а) Председательствовать на заседаниях Правительства РФ
- б) Председательствовать на заседаниях Государственной Думы РФ
- в) Вносить законопроекты в Государственную Думу РФ

83. Порядок формирования Совета Федерации РФ предполагает:

- а) Назначение на должность члена Совета Федерации РФ Председателем Правительства РФ
- б) Избрание членов Совета Федерации РФ всенародным избранием
- в) Избрание члена Совета Федерации РФ законодательными (представительными) и исполнительными органами государственной власти субъектов РФ

84. Заседания Совета Федерации РФ проводятся совместно с заседаниями Государственной Думы РФ в случаях:

- а) Заслушивания послания Президента России
- б) Обсуждения поправок к Конституции РФ
- в) После завершения формирования палат Федерального Собрания РФ

85. Процедура принятия закона в Государственной Думе РФ предусматривает:

- а) Прохождение трех чтений законопроекта
- б) Возможность изменения стандартной процедуры рассмотрения законопроекта и принятия закона в соответствии с регламентом Совета Федерации РФ или указа Президента России
- в) Проверку соответствия рассматриваемого в Совете Федерации РФ законопроекта действующим нормам международного права

86. Правительство РФ не имеет право издавать:

- а) Постановления Правительства РФ
- б) Распоряжения Правительства РФ
- в) Федеральные законы

87. Пересматривать решения органов судебной власти вправе:

- а) Уполномоченные государственные органы, осуществляющие судебный контроль
- б) Суд присяжных заседателей
- в) нет правильного ответа

88. Структура судебной системы РФ содержит:

- а) Чрезвычайные суды
- б) Суды субъектов РФ
- в) Народные суды

89. Судьи в соответствии с судебной системой РФ различаются между собой:

- а) По компетенции
- б) По юрисдикции
- в) По статусу

90. Целенаправленный, координирующий процесс управленческого воздействия правительства на отдельные сегменты внутреннего и внешних рынков посредством микро- и макроэкономических регуляторов называют:

- а) государственной политикой
- б) внешнеэкономической политикой
- в) государственное регулирование экономики
- г) социально-экономическим развитием

91. Использование бюджетно-налогового механизма для достижения национальных социально-экономических целей характерно для:

- а) финансовой политики
- б) валютной политики
- в) денежно-кредитной политики
- г) социальной политики

92. Использование метода косвенного воздействия Центрального банка на элементы рыночного механизма и прежде всего на оптимальность денежного обращения характерно для:

- а) финансовой политики
- б) валютной политики
- в) денежно-кредитной политики
- г) социальной политики

93. Процесс принятия управленческих решений, направленный на согласованность экономических процессов, формирование определенных

пропорций в национальной экономике в соответствии с целевой направленностью ее развития называется:

- а) программирование
- б) прогнозирование
- в) планирование
- г) программно-целевое управление

94. Консолидированный бюджет Российской Федерации составляют:

- а) федеральный бюджет и консолидированные бюджеты субъектов Федерации
- б) консолидированные бюджеты субъектов Федерации и муниципальных образований
- в) все уровни бюджетной системы РФ
- г) такой категории, как консолидированный бюджет РФ в системе бюджетного регулирования не существует

95. Бюджетные средства, предоставляемые бюджету другого уровня бюджетной системы РФ на безвозмездной и безвозвратной основе, на осуществление определенных целевых расходов, относятся:

- а) к дотациям
- б) к субвенциям
- в) к субсидиям
- г) к безвозмездным перечислениям

96. Налоговом кодексе РФ установлены следующие виды налогов и сборов:

- а) прямые и косвенные
- б) федеральные, региональные и местные
- в) общие и специальные
- г) закрепленные и регулирующие

97. Сфера полномочий Счетной палаты РФ охватывает вопросы:

- а) контроля федеральной собственности и расходования федеральных денежных средств
- б) экспертно-аналитического аспекта деятельности различных органов финансового контроля
- в) регулирования финансовой деятельности органов финансового контроля

98. Министерство является:

- а) органом общей компетенции
- б) органом отраслевой компетенции
- в) органом межотраслевой компетенции

99. Для преодоления “вето” Совета Федерации Государственной Думе необходимо набрать при повторном голосовании:

- а) больше половины голосов от общего числа депутатов
- б) не менее чем 2/3 голосов от общего числа депутатов
- в) 100% голосов от общего числа депутатов

100. Органы государства подразделяются на высшие, региональные и местные по следующему основанию:

- а) способу возникновения
- б) объему властных полномочий
- в) широте компетенции
- г) все ответы верны
- д) все ответы неверны

101. Назовите конституирующие признаки государства (несколько правильных вариантов ответа):

- а) однородный национальный и языковой состав населения
- б) наличие определенной территории под единой юрисдикцией
- в) особая структура органов и учреждений, осуществляющих властные функции

г) наличие территориальных границ

102. Перечислите институты гражданского общества (несколько правильных вариантов ответа):

а) учебные заведения

б) средства массовой информации

в) органы муниципального самоуправления

г) партии и общественные организации

д) некоммерческие организации

103. Основное назначение государства:

а) взаимоотношения органов власти с гражданами

б) защита партийных и властных интересов

в) обеспечение рациональной организации жизнедеятельности и развития общества

104. Что характерно (свойственно) для государственного управления рыночной экономикой (несколько правильных вариантов ответа)?

а) регулярный анализ эффективности хозяйственной деятельности корпораций

б) назначение своих представителей в советы директоров всех акционерных обществ

в) принятие обязательных программ для всех крупных корпораций

г) сочетание административных и экономических методов управления

д) нормативно-правовое оформление всех важных управленческих решений

105. Формы государственного правления:

а) саксонская

б) республиканская

в) авторитарная

г) олигархическая

106. «Институт» как элемент механизма государственного управления:

- а) научное учреждение, разрабатывающее и определяющее эффективные механизмы управления
- б) раздел гражданского права
- в) единство органов (учреждений) и специального права в данной сфере управления
- г) орган управления

107. Формы государственного управления экономикой:

- а) кейнсианская
- б) республиканская
- в) саксонская
- г) деспотическая

108. Основные научные школы о роли государства в рыночной экономике (несколько правильных вариантов ответа):

- а) монархическая
- б) монетаристская
- в) республиканская
- г) кейнсианская

109. Какую форму правления имеет Российская Федерация?

- а) президентская республика
- б) парламентская республика
- в) авторитарно-демократическая
- г) федеративная

110. Демократия это (несколько правильных вариантов ответа):

- а) наличие многопартийности
- б) власть народа

в) наличие законодательных основ и конституции выборности органов власти

г) наличие разделения властей

111. На чем основана легитимная власть? (несколько правильных вариантов ответа):

а) на силе и организованности государственного аппарата

б) на выборности высших органов власти

в) на успешном экономическом развитии страны

г) на установлении и соблюдении правовых механизмов управления

112. Положения 1-й главы Конституции РФ «Основы конституционного строя» могут быть изменены:

а) Федеральным законом

б) Федеральным конституционным законом

в) Президентом РФ

г) Всенародным референдумом

113. Федеративное устройство РФ основано на (несколько правильных вариантов ответа):

а) единстве системы государственной власти

б) равноправии и самоопределении народов в Российской Федерации

в) единстве духовной культуры и языка

г) исторически сформированной общности людей

114. В Российской Федерации Конституция РФ не гарантирует:

а) социальное обеспечение и социальную защиту

б) свободу мысли и слова

в) трудоустройство

г) право наследования имущества

115. Регулирование внешнеполитических отношений РФ относится к ведению

- а) субъектов федерации
- б) Российской Федерации
- в) совместному ведению РФ и субъектов РФ

116. Основное назначение Совета безопасности РФ:

- а) осуществляет подготовку решений Президента по вопросам обеспечения жизненно важных интересов личности, общества, государства
- б) осуществляет подготовку решений Президента в области военного строительства
- в) осуществляет подготовку решений по обеспечению безопасности граждан

117. Какие вопросы НЕ относятся к ведению Государственной Думы (несколько правильных вариантов ответа)?

- а) назначение выборов Президента РФ
- б) принятие федеральных законов
- в) определение статуса и защита государственных границ РФ
- г) принятие постановлений по вопросам международной политики

118. Какие вопросы НЕ относятся к ведению Президента РФ (несколько правильных вариантов ответа)?

- а) утверждение изменения границ
- б) назначение выборов Государственной Думы
- в) обеспечение кредитной и денежной политики
- г) полномочия Главнокомандующего Вооруженными силами РФ.
- д) решение вопросов гражданства РФ

119. Что НЕ относится к ведению Совета Федерации Федерального собрания РФ?

- а) утверждение Указа Президента РФ о введении военного положения

б) назначение выборов Президента РФ;

в) назначение на должность и освобождение от должности Генерального прокурора РФ

г) назначение на должность и освобождение от должности председателя Счетной палаты РФ

120. В совместном ведении РФ и субъектов РФ находятся следующие вопросы (несколько правильных вариантов ответа):

а) формирование федеральных органов власти

б) управление федеральной собственностью

в) обеспечение соответствия законов, иных правовых актов субъектов РФ Конституции РФ и федеральным законам

г) вопросы владения, пользования землей, недрами и другими природными ресурсами

121. Муниципальное образование - это:

а) местные налоги и сборы

б) субъект РФ

в) поселение, муниципальный район или городской округ

г) учебное заведение на местном уровне

122. Опись доходов и расходов муниципального образования – это:

а) свод инвестиционных проектов

б) местные сборы и налоги

в) местное казначейство

г) местный бюджет

д) налог на прибыль

123. Какие общественные отношения регулируются нормами муниципального права:

а) отношения, возникающие в связи с формированием территории городского поселения

б) отношения, связанные с установлением административной ответственности

в) отношения, связанные с проведением собраний в трудовых коллективах

г) отношения, возникающие в ходе выполнения органами государственной власти своих полномочий

124. В границах сельского поселения может находиться:

а) один город

б) один поселок городского типа

в) нет правильных ответов

125. Городскую Думу в муниципальном образовании «городской округ Казань» возглавляет:

а) Руководитель аппарата администрации

б) Глава городского округа

в) Глава исполнительного комитета

г) Глава местной администрации

126. Представительный орган муниципального образования называется

а) Государственная Дума

б) Городская Дума

в) Собрание представителей сословий

г) Местная администрация

127. Вправе ли государственные органы осуществлять контроль за деятельностью органов местного самоуправления по реализации переданных отдельных государственных полномочий:

а) вправе

б) не вправе

в) вправе, если об этом принимает решение представительный орган субъекта

г) вправе, если это решение будет одобрено на местном референдуме

128. В состав территории поселения не может входить:

- а) земля населенных пунктов
- б) территория традиционного природопользования жителей поселения
- в) межселенная территория
- г) земля общего пользования

129. Границы муниципального образования устанавливаются:

- а) федеральным законом
- б) законом субъекта РФ
- в) Уставом муниципального образования
- г) решением представительного органа муниципального образования

130. Главы районов Республики Татарстан

- а) избираются населением
- б) назначаются Президентом РТ
- в) избираются по конкурсу
- г) избираются из числа депутатов представительного органа района

131. Источниками муниципального права НЕ являются (несколько правильных вариантов ответа):

- а) решения мирового суда
- б) Конституция РТ
- в) Налоговый кодекс РФ
- г) Закон о государственной службе

132. Инициаторами изменения границ муниципального образования в РТ могут быть (несколько правильных вариантов ответа):

- а) Правительство РФ
- б) Кабинет министров РТ
- в) Глава муниципального образования

г) Общероссийское объединение муниципальных образований

133. К обращениям граждан в органы местного самоуправления относятся (несколько правильных вариантов ответа):

а) предложение

б) заявление

в) решение

г) доклад

д) жалоба

134. Перед кем обязан отчитываться Глава сельского поселения (несколько правильных вариантов ответа)?

а) населением села

б) сельским советом

в) аппаратом администрации Президента РТ

г) исполнительным органом власти РТ

135. К формам непосредственного участия населения в осуществлении местного самоуправления относятся (несколько правильных вариантов ответа):

а) собрания граждан

б) работа на муниципальной службе

в) территориальное общественное самоуправление

г) работа в избирательной комиссии

136. Какие правовые институты входят в систему муниципального права (несколько правильных вариантов ответа):

а) Местное избирательное право

б) Указ Президента РФ

в) Конституция РФ

г) Территориальные основы местного самоуправления

137. Назовите виды ответственности должностных лиц местного самоуправления (несколько правильных вариантов ответа):

- а) роспуск
- б) отзыв
- в) увольнение
- г) назначение вне очереди в наряд

138. Глава муниципального района в пределах своей компетенции принимает следующие правовые акты (несколько правильных вариантов ответа):

- а) законы
- б) решения
- в) постановления
- г) указы
- д) распоряжения

139. В личное дело муниципального служащего НЕ могут быть внесены следующие сведения:

- а) отзывы о деятельности муниципального служащего
- б) политическая принадлежность
- в) объяснения муниципального служащего
- г) религиозная принадлежность

140. Муниципальный служащий не вправе, помимо основной деятельности, заниматься (несколько правильных вариантов ответа):

- а) педагогической деятельностью
- б) пропагандой политических или религиозных объединений
- в) предпринимательской деятельностью
- г) представительской деятельностью по делам третьих лиц в своем муниципальном органе
- д) научной деятельностью

141. В какой модели местного самоуправления должность мэра не предусматривается:

- а) модель «мэр-общее собрание»
- б) модель «слабый мэр-совет»
- в) модель «совет-управляющий»

142. Для решения вопросов местного значения в МО с численностью менее 100 человек проводятся:

- а) собрания (конференции) граждан
- б) публичные слушания
- в) сходы граждан

143. Проект местного бюджета и отчет о его исполнении являются предметом:

- а) публичного слушания
- б) собрания (конференции) граждан
- в) референдума

144. Территориальное общественное самоуправление – это:

а) самоорганизация граждан по месту их жительства на части территории поселения для самостоятельного и под свою ответственность осуществления собственных инициатив по вопросам местного значения

б) форма участия граждан в нормотворческом процессе и формировании муниципальной нормативной базы

в) форма косвенного участия граждан в местном самоуправлении, предназначенная для выражения мнений граждан по вопросам содержания планов развития города

145. Муниципальные образования, которые нуждаются в бюджетных дотациях:

- а) «Доноры»
- б) «Реципиенты»

в) «Слаборазвивающиеся»

146. Предметом публичных слушаний являются:

- а) проект Устава муниципального образования
- б) проект местного бюджета и отчет об его исполнении
- в) все вышеперечисленное

147. Модель муниципального хозяйства, при которой муниципалитет не участвует в хозяйственной деятельности и не имеет имущества, приносящего доход:

- а) муниципально-рентная модель
- б) коммунальная модель
- в) коммунально-рентная модель

148. Численность депутатов представительного органа поселения, при численности населения свыше 500 000 человек, не может быть менее:

- а) 15
- б) 20
- в) 25
- г) 35

149. Представительный орган поселения не формируется:

- а) если численность жителей поселения, обладающих избирательным правом, составляет менее 100 человек
- б) если численность жителей поселения, обладающих избирательным правом, составляет менее 1000 человек
- в) если численность жителей поселения, обладающих избирательным правом, составляет менее 10000 человек

150. Муниципальный заказ на поставки товаров, выполнение работ и оказание услуг оплачивается за счет средств:

- а) регионального бюджета

- б) местного бюджета
- в) федерального бюджета

151. К собственным доходам местных бюджетов не относятся:

- а) доходы от местных налогов и сборов
- б) финансовая помощь
- в) штрафы, подлежащие перечислению в местные бюджеты в соответствии

с законодательством

152. Станицы, деревни, хутора, кишлаки, аулы — это:

- а) городские поселения
- б) сельские поселения
- в) муниципальные районы
- г) городские округа

153. Англосаксонская модель характеризуется:

а) отсутствием при муниципальных органах власти полномочных представителей государства

б) функционированием прямого государственного управления на региональном уровне

в) наличием четкого перечня функций и полномочий местных органов власти

154. Местное самоуправление в РФ регулируется:

а) Федеральным законом «Об общих принципах организации местного самоуправления в РФ»

б) Конституцией РФ

в) Постановлениями правительства РФ

г) Законами субъекта РФ

д) всем вышеперечисленным

155. Статусом муниципального образования в России НЕ наделены:

- а) сельские поселения;
- б) внутригородская территория городов федерального значения
- в) городские поселения
- г) муниципальные районы
- д) города федерального значения

156. Средства, получаемые местными бюджетами из бюджетов вышестоящих уровней без целевого назначения:

- а) субсидии
- б) дотации
- в) субвенции

157. Местный референдум может проводиться на:

- а) всей территории муниципального образования
- б) части территории муниципального образования
- в) территории субъекта РФ
- г) всей территории РФ

158. Местная администрация муниципального образования является:

- а) представительным органом
- б) исполнительно-распорядительным органом
- в) органом территориального общественного самоуправления
- г) отраслевым органом
- д) законодательным органом

159. Право местного самоуправления реализуется в форме:

- а) прямого волеизъявления
- б) выборы
- в) верны ответы а и б
- г) нет правильного ответа

160. Местное самоуправление представляет собой:

- а) структурное подразделение государственной системы управления
- б) обособленную структуру общественного регулирования
- в) независимую структуру в системе органов государственной власти субъектов Федерации
- г) нет правильного ответа

161. Осуществление полномочий органами местного самоуправления происходит:

- а) самостоятельно по вопросам, отнесенным к ведению органов местного самоуправления
- б) совместно с органами государственной власти субъектов Федерации
- в) самостоятельно по вопросам, отнесенным к ведению органов местного самоуправления, за исключением вопросов по предоставлению региональных дотаций и субвенций
- г) совместно с органами государственной власти субъектов Федерации, за исключением вопросов по предоставлению региональных дотаций и субвенций

162. В России органы местного самоуправления представляют собой:

- а) исполнительные органы
- б) представительные органы
- в) представительные и исполнительные органы
- г) ничего из вышперечисленного

163. Глава муниципального образования по должности:

- а) может входить в состав его представительного органа
- б) не может входить в состав его представительного органа
- в) должен входит в состав его представительного органа
- г) ничего из вышперечисленного

164. За счет каких средств финансируется муниципальная служба?

- а) за счет средств местных бюджетов
- б) за счет средств региональных бюджетов

в) за счет средств федерального бюджета

г) из других источников

165. Основным субъектом права на самоуправление признается:

а) консолидированная структура должностных позиций для осуществления местного самоуправления

б) население муниципальных образований

в) государство

г) выборные и иные органы местного самоуправления

166. Городской округ - это:

а) городское поселение, входящее в состав муниципального района

б) один или несколько объединенных общей территорией населенных пунктов, не являющихся муниципальными образованиями, в котором не менее двух третей населения проживает в городах и (или) иных городских населенных пунктах

в) городское поселение, расположенное в границах муниципального района

г) внутригородская территория города федерального значения.

167. Отделы внутренних дел в муниципальных образованиях подчиняются:

а) Управлению внутренних дел субъекта РФ

б) Местной администрации

в) двойное подчинение - и управлению внутренних дел субъекта РФ и местной администрации

168. Муниципальная служба – это:

а) профессиональная деятельность граждан на должностях муниципальной службы на постоянной основе в органах местного самоуправления по обеспечению исполнению их полномочий

б) профессиональная деятельность государственных служащих

в) служба, финансируемая за счет средств региональных бюджетов

169. Доступ к муниципальной службе:

- а) равный для всех граждан РФ
- б) есть ограничения по должностному положению
- в) есть ограничения по принадлежности к общественным организациям

170. Муниципальное имущество может находиться в собственности:

- а) государства
- б) поселений, муниципальных районов, городских округов
- в) органов местного самоуправления

171. Градообразующая сфера - это:

- а) предприятия и организации, продукция и услуги которых в основном поставляются за пределы города
- б) предприятия и организации, продукция и услуги которых в основном потребляется внутри муниципального образования
- в) предприятия и организации, развивающие городскую инфраструктуру
- г) коммуникации, обеспечивающие взаимодействие предприятий и организаций города

172. Межселенная территория - это:

- а) территория, не входящая в границы поселений
- б) территория, входящая в границы поселений
- в) несколько поселений, объединенных общей территорией

173. Устав муниципального образования – это:

- а) Положение о местных референдумах и местных выборах
- б) Положение о порядке управления собственностью муниципального образования
- в) своеобразная местная конституция, основной нормативный акт муниципального образования

174. Исполнительный орган местного самоуправления называется:

- а) Государственная Дума
- б) Совет народных депутатов
- в) Сход граждан
- г) Местная администрация
- д) Собрание представителей

175. Представительный орган муниципального образования в муниципальных районах Республики Татарстан называется

- а) Государственная Дума
- б) совет народных депутатов
- в) собрание представителей сословий
- г) местная администрация

176. К обращениям граждан в органы местного самоуправления не относится:

- а) предложение
- б) заявление
- в) доклад
- г) жалоба

177. Какое подразделение ведет личное дело муниципального служащего:

- а) бухгалтерия
- б) кадровая служба муниципального органа
- в) отдел по связям с общественностью
- г) правовой отдел

178. Органы местного самоуправления:

- а) входят в систему органов государственной власти
- б) не входят в систему органов государственной власти
- в) частично входят

г) являются структурными подразделениями государственной системы управления

179. Не относится к дисциплинарным взысканиям, налагаемым на муниципального служащего за неисполнение или ненадлежащее исполнение обязанностей:

- а) выговор
- б) штраф
- в) увольнение
- г) замечание

180. К формам непосредственного участия населения в осуществлении местного самоуправления не относится:

- а) сходы граждан
- б) работа в представительном органе муниципального образования
- в) местный референдум
- г) обращения в органы местного самоуправления

181. В границах городского поселения может находиться:

- а) один город
- б) один поселок
- в) все выше перечисленное

182. Право граждан на равный доступ к муниципальной службе осуществляется путем:

- а) выборов на сходах граждан
- б) проведения открытых конкурсов на замещение вакантных должностей
- в) референдума
- г) создания резерва государственных служащих

183. К претендентам, поступающим на муниципальную службу, НЕ предъявляется следующее требование:

- а) наличие гражданства субъекта Российской Федерации
- б) владение государственным языком
- в) наличие профессионального образования
- г) полная дееспособность

184. При поступлении на муниципальную службу гражданин НЕ предоставляет:

- а) личное заявление
- б) медицинское заключение о состоянии здоровья
- в) документ, удостоверяющий личность
- г) сведения о семейном положении дальних родственников

185. Конкурс на замещение вакантной должности муниципальной службы проводится в форме:

- а) конкурса документов
- б) конкурса портфолио
- в) лотереи
- г) аукциона

186. Городскую Думу в муниципальном образовании «городской округ Казань» возглавляет:

- а) Руководитель аппарата администрации
- б) Глава городского округа
- в) Глава исполнительного комитета
- г) Глава местной администрации

187. Президент РФ вводит чрезвычайное положение на территории РФ или в отдельных ее местностях в порядке, предусмотренном:

- а) федеральным законом
- б) федеральным конституционным законом
- в) указом

188. Послание Президента РФ:

- а) определяет приоритетные направления развития РФ
- б) предполагает присутствие только депутатов Государственной Думы РФ и членов Совета Федерации РФ
- в) идет после Бюджетного послания Президента РФ
- г) все ответы верны

189. В случае противоречия актов органов исполнительной власти субъектов РФ Конституции РФ и федеральным законам или нарушения прав и свобод человека и гражданина до решения этого вопроса соответствующим судом Президент РФ вправе:

- а) отменять эти акты
- б) приостанавливать эти акты
- в) направить запрос в Конституционный суд РФ

190. В случае агрессии против Российской Федерации или непосредственной угрозы агрессии Президент РФ вводит на территории РФ или в отдельных ее местностях военное положение с незамедлительным сообщением об этом:

- а) только Совету Федерации
- б) только Государственной Думе
- в) Совету Федерации и Государственной Думе

191. Президент РФ:

- а) осуществляет общее руководство Правительством РФ
- б) руководит деятельностью всех министерств
- в) полномочия Президента РФ ограничены назначением и освобождением от должности членов Правительства РФ

192. Президент РФ издает:

- а) законы
- б) указы

в) постановления

193. Президент РФ вносит законопроекты:

а) в Государственную Думу

б) Совет Федерации

в) комитет по конституционному законодательству и государственному строительству Государственной Думы РФ

194. Совет Федерации РФ НЕ осуществляет назначение:

а) Судей Конституционного Суда РФ

б) Судей Верховного Суда РФ

в) Председателя Центрального Банка РФ

195. К полномочиям Президента РФ в области исполнительной власти НЕ относятся:

а) назначение Председателя Правительства РФ с согласия Государственной Думы

б) возможность председательствовать на заседании Правительства РФ

в) распускать Государственную Думу по своему желанию

196. В систему органов исполнительной власти НЕ входят такие органы власти, как:

а) Федеральные министерства

б) Федеральные службы

в) Государственная Дума РФ

г) Федеральные агентства

197. К принципам работы судебной системы в РФ относятся:

А. состязательность судебного процесса

Б. открытость судебного разбирательства, за исключением случаев, установленных законом

а) верно только А

- б) верно только Б
- в) верно А и Б
- г) нет верного утверждения

198. Послание Президента РФ:

- а) имеет одинаковое содержание из года в год
- б) затрагивает наиболее приоритетные направления развития
- в) идет после Бюджетного послания Президента РФ
- г) предполагает присутствие только депутатов и сенаторов

199. Государственная Дума РФ осуществляет назначение:

- а) Председателя Центрального Банка РФ
- б) Судей Конституционного Суда РФ
- в) Судей Верховного Суда РФ

200. Муниципальный служащий вправе, помимо основной деятельности, заниматься:

- а) педагогической деятельностью
- б) пропагандой политических или религиозных объединений
- в) предпринимательской деятельностью
- г) представительской деятельностью по делам третьих лиц в своем муниципальном органе

201. Социальным можно считать государство, ...:

- а) которое заботится о благополучии граждан и обеспечивает достойные условия жизни для них
- б) в котором оказание государственных и муниципальных услуг осуществляется исключительно в электронном виде
- г) для которого наиболее приоритетными при распределении средств государственного бюджета являются военные статьи расходов
- д) в котором регулярно проводятся выборы всех высших органов государственной власти

202. Использование цифровых технологий при оказании государственных и муниципальных услуг позволяет сделать этот процесс:

- а) более удобным для граждан благодаря получению услуги в удобное время
- б) более быстрым благодаря электронной обработке данных
- в) более комфортным благодаря отсутствию очередей
- г) все перечисленное

203. Основной платформой получения государственным услуг в электронном виде является:

- а) Официальный сайт Президента РФ
- б) Федеральный портал государственных услуг
- в) Официальный сайт Правительства РФ
- г) нет правильного ответа

204. В настоящий момент для получения государственных и муниципальных услуг гражданин РФ может обратиться в:

- а) в многофункциональный центр (МФЦ)
- б) непосредственно в орган государственного или муниципального управления
- в) на федеральный портал государственных услуг
- г) можно использовать все варианты

205. Для назначения пенсии по выслуге лет по государственной гражданской службе необходимо соблюдение такого условия, как:

- а) увольнение с государственной гражданской службы
- б) стаж работы на государственной гражданской службе не более 5 лет
- в) отсутствие задолженности по оплате налогов
- г) отказ от пенсии по старости

206. Оказание услуг образования в РФ осуществляется на основании:

- а) Федерального закона №273 от 29.12.2012 года «Об образовании в РФ»
- б) Конституции РФ
- в) Федеральных государственных образовательных стандартов
- г) всего перечисленного

207. Согласно Конституции РФ, гарантируется общедоступность и бесплатность образовательных услуг:

- а) дошкольного образования
- б) основного общего образования
- в) среднего профессионального образования
- г) всех перечисленных ступеней системы образования

208. Большой спектр социальных услуг и социальных гарантий для граждан РФ демонстрирует, что Россия является государством:

- а) социальным
- б) республиканским
- в) федеративным
- г) суверенным

209. Россию можно считать социальным государством,:

- а) потому что РФ заботится о благополучии граждан и обеспечивает достойные условия жизни для них
- б) потому что в РФ оказание государственных и муниципальных услуг осуществляется исключительно в электронном виде
- в) потому что в РФ наблюдается профицит государственного бюджета
- г) потому что в РФ регулярно проводятся выборы всех высших органов государственной власти

210. Согласно Конституции РФ, каждому гражданину РФ гарантируется социальное обеспечение:

- а) по возрасту
- б) по инвалидности

- в) по потере кормильца
- г) по всех перечисленных случаях и обстоятельствах

211. Согласно Конституции РФ, для граждан РФ обязательным является получение образовательных услуг:

- а) дошкольного образования
- б) основного общего образования
- в) высшего образования
- г) дополнительного образования

212. Функцией государства в социальной сфере не является:

- а) вторичное распределение
- б) потребление
- в) первичное распределение
- г) перераспределение

213. К активной политике занятости населения относится (выбрать 2 варианта):

- а) выплата пособий по безработице
- б) разработка программ переобучения людей
- в) содействие самозанятости населения
- г) сохранение рабочего место для временно нетрудоспособного работника

214. Для характеристики потребительской корзины справедливы условия (выберите 2 правильных ответа):

- а) она является одним из показателей уровня жизни
- б) она должна составлять не менее 50% совокупных расходов
- в) она используется для расчета индекса потребительских цен
- г) является основой для расчета элитарного потребительского бюджета
- д) является основой расчета рационального потребительского бюджета

215. Система социальной защиты населения в РФ НЕ включает:

- а) социальное обеспечение
- б) социальное развитие
- в) социальное страхование
- г) социальную поддержку (помощь)

216. Для каких целей ЦБ РФ устанавливает обязательные минимальные резервы?

- а) для регулирования денежной массы и деловой активности хозяйствующих субъектов;
- б) для финансирования бюджетных расходов;
- в) для получения ЦБР дополнительных финансовых ресурсов.

217. После реформы возраст выхода на пенсию для женщин установлен на уровне:

- а) 60 лет
- б) 65 лет
- в) 55 лет
- г) 50 лет

218. После реформы возраст выхода на пенсию для мужчин установлен на уровне:

- а) 60 лет
- б) 65 лет
- в) 55 лет
- г) 50 лет

219. Материнский капитал может быть использован на:

- а) приобретение жилья
- б) пенсию мамы
- в) оплату обучения ребенка
- г) все ответы верны

220. К экономически активному трудоспособному населению относятся:

- а) старшеклассники общеобразовательных школ
- б) выпускники университетов
- в) владеющие собственностью пенсионеры
- г) студенты дневных отделений вузов

221. Нормативный правовой акт, устанавливающий порядок предоставления государственной или муниципальной услуги и стандарт предоставления государственной или муниципальной услуги – это...

- а) Должностной регламент
- б) Административный регламент
- в) Электронный документ
- г) Протокол о порядке предоставления государственной или муниципальной услуги

Анализ и оценка государственных программ и отраслевых политик: ОПК-4

1. Что включает в себя обязательный элемент оценки регулирующего развития «описание проблемы»?

- а) описание сути проблемы и её последствий для общества
- б) оценку издержек и выгод для всех участников процесса
- в) стратегию применения и оценки эффективности выбранной опции
- г) все вышеперечисленное

2. Какое из утверждений относится к оценке проблемы согласно данному тексту?

- а) проблема должна быть оценена исключительно с точки зрения воздействия на общество
- б) для анализа проблемы важно учитывать, кто выигрывает от сложившейся ситуации
- в) последствия проблемы для отдельных лиц не учитываются

г) масштаб проблемы не имеет значения

3. В каком порядке рассматриваются виды регулирования (опции)?

а) сначала анализируется возможность применения мер нерегулятивного характера, затем государственное регулирование

б) сначала анализируются существующие законодательство и регулирование, затем меры нерегулятивного характера

в) сразу предлагается введение норм государственного регулирования

г) анализ начинается с разработки новых законов

4. Что такое саморегулирование согласно данному тексту?

а) установление стандартов поведения и их соблюдение без участия государства

б) принятие нормативных актов государством и контроль над их исполнением

в) участие государства в разработке и соблюдении кодексов и правил

г) использование судебных механизмов для контроля за соблюдением стандартов

5. Какой подход используется последним, когда другие методы регулирования оказываются неэффективными (несколько правильных вариантов ответа)?

а) меры по распространению информации

б) альтернативные системы урегулирования споров принятие нормативных актов государством и контроль над их исполнением

в) разработка новых законов

г) введение норм государственного регулирования

6. Какие элементы обязательно должны присутствовать в оценке регулирующего воздействия (ОРВ)?

а) описание проблемы, описание цели, стратегии применения

б) опции для достижения цели, оценка издержек и выгод, консультации

- в) все перечисленные элементы являются обязательными для ОРВ
- г) только описание проблемы и рекомендации по её решению

7. Что включает в себя процесс оценки проблемы?

- а) идентификацию причин возникновения проблемы и её последствий для общества
- б) определение масштаба проблемы и тех, на кого она воздействует
- в) понимание того, кто выигрывает от текущей ситуации и в какой мере
- г) все вышеперечисленные факторы входят в оценку проблемы

8. Что представляет собой саморегулирование?

- а) прямое вмешательство государства в разработку и соблюдение стандартов
- б) контроль со стороны государства за исполнением нормативных актов
- в) установление стандартов поведения и их соблюдение без прямого государственного вмешательства
- г) альтернативные способы урегулирования споров через судебные механизмы

9. Что подразумевает под собой квази-регулирование?

- а) полностью независимое регулирование со стороны бизнеса
- б) принудительное исполнение нормативных актов государственными органами
- в) участие государства в обеспечении соблюдения кодексов и правил, разрабатываемых бизнесом
- г) исключительно судебный надзор за соблюдением стандартов

10. Каким образом происходит выбор между различными видами регулирования?

- а) сначала анализируют возможность применения мер нерегулятивного характера, затем переходят к государственному регулированию
- б) сначала рассматривают вариант введения государственной регуляции

в) сначала анализ существующих законодательств и регулирования, далее оценка возможности применения других подходов с меньшим вмешательством государства

г) выбор метода регулирования осуществляется случайным образом

11. Согласно постановлению Правительства РФ от 17 декабря 2012 года № 1318, какая степень регулирующего воздействия присваивается проекту нормативного правового акта, который устанавливает новые административные обязанности, запреты и ограничения для физических и юридических лиц?

а) низкая степень регулирующего воздействия

б) средняя степень регулирующего воздействия

в) высокая степень регулирующего воздействия

г) отсутствует классификация по степеням регулирующего воздействия

12. Что должно включать заключение об оценке регулирующего воздействия (ОРВ) на региональном уровне?

а) описание проблемы и возможные варианты её решения

б) цели регулирования и выгоды/издержки различных вариантов

в) результаты консультаций и рекомендуемый вариант

г) все вышеперечисленное

13. Какие критерии должна удовлетворять рекомендуемая опция в рамках ОРВ?

а) административная сложность и жесткость

б) эффективность и стабильность

в) административная простота, гибкость и эффективность

г) максимальная строгость и минимальные затраты

14. Какова цель раздела "Цели регулирования" в заключении об ОРВ на региональном уровне?

а) определить возможные варианты достижения поставленных целей

- б) описать проблему и риски, связанные с ней
- в) определить основные цели регулирования в терминах ожидаемых результатов
- г) провести консультации с заинтересованными сторонами

15. Что включает в себя раздел "Консультации" в заключении об ОРВ на региональном уровне?

- а) список возможных инструментов для достижения целей
- б) количественную оценку выгод и издержек каждого варианта
- в) информацию о проведенных встречах с заинтересованными сторонами и результатах этих встреч
- г) план реализации выбранного варианта и последующего мониторинга

16. Какие задачи выполняет процедура оценки регулирующего воздействия (ОРВ)?

- а) прогнозирование последствий принятого регулирования
- б) обеспечение обратной связи с участниками отношений
- в) оценка возможных рисков
- г) все вышеперечисленное

17. Проекты каких актов подлежат оценке регулирующего воздействия?

- а) акты, регулирующие отношения в области налогообложения
- б) акты, регулирующие отношения в области организации и осуществления государственного контроля
- в) акты, регулирующие отношения в области оценки соответствия и безопасности производственных процессов
- г) все вышеперечисленные акты

18. Что является одной из задач ОРВ?

- а) привлечение дополнительных инвестиций
- б) увеличение налоговой нагрузки

в) осуществление предварительного прогнозного анализа последствий и эффектов предлагаемого регулирования

г) повышение уровня бюрократии

19. Что не входит в перечень задач ОРВ?

а) обоснование предлагаемого регулирования

б) оценка возможных рисков

в) повышение тарифов на коммунальные услуги

г) обеспечение обратной связи с участниками отношений

20. Что подлежит оценке регулирующего воздействия?

а) проекты актов, регулирующие отношения в области здравоохранения.

б) проекты актов, регулирующие отношения в области образования

в) проекты актов, регулирующие отношения в области порядка и правил регулирования таможенного дела в Российской Федерации

г) проекты актов, регулирующие отношения в области культуры

21. Что представляют собой ресурсы в контексте логической модели программы?

а) люди, группы людей или организации, на которых распространяются результаты программы

б) продукты действий программы

в) изменения, которые происходят с клиентами программы

г) средства, которые используются программой для выполнения своей миссии

22. Что означает термин непосредственные результаты в логической модели программы?

а) ресурсы, используемые программой

б) действия, выполняемые программой

в) продукты действий программы

г) внешние факторы, влияющие на программу

23. Что включают в себя внешние факторы в контексте логической модели программы?

- а) клиентов программы
- б) результаты изменений у клиентов программы
- в) ресурсы, необходимые для выполнения программы
- г) параметры ситуации, находящиеся вне контроля исполнителей программы

24. Что такое мониторинг программы?

- а) процесс сбора информации о ходе выполнения программы для оценки её успешности и использования фондов
- б) сбор данных о характеристиках программы для вынесения суждений о её качестве
- в) проверка соблюдения управленческих стандартов и правил в организации
- г) постоянный и систематический сбор информации о значениях заранее выбранных индикаторов для обеспечения руководителей и других заинтересованных сторон сведениями о том, насколько успешно выполняется программа, в какой степени достигаются поставленные цели и как используются фонды, выделенные на данную программу

25. Чем отличается аудит от оценки программы?

- а) аудит оценивает экономическую эффективность программы, а оценка проверяет соблюдение стандартов
- б) аудит фокусируется на проверке финансовой отчетности, а оценка – на анализе результатов программы
- в) аудит рассматривает, как организация использует свои активы и соблюдает ли управленческие стандарты, тогда как оценка изучает, что и почему делают программы и организации, и способствует извлечению знаний из практического опыта
- г) аудит и оценка выполняют одинаковые функции, различаясь лишь методами сбора информации

Государственные и муниципальные закупки : ОПК-5

1. Прокьюремент — это:

а) совокупность практических методов и приемов, позволяющих максимально обеспечивать потребности покупателя при проведении закупочной кампании посредством конкурсных торгов

б) конкурентное состязание, которое организует государственный заказчик для выявления наилучших условий поставки продукции для государственных нужд среди участников – претендентов на подписание государственного контракта

в) закупки, основанные на конкурсном размещении заказов

2. Принцип прокьюремента «эффективность» означает, что:

а) процедуры конкурсов должны осуществляться с минимальными затратами

б) по итогам проведения конкурса должен быть получен максимальный конечный результат

в) уполномоченные лица заказчика отвечают за все пункты контракта, который они заключили, и никто не может оказать давление с целью их нарушения

г) условия проведения конкурсов, методы, критерии и порядок определения победителя устанавливаются заранее, и для всех участников они одинаковы

3. Какой принцип контрактной системы в сфере закупок НЕ предусмотрен Законом о контрактной системе № 44-ФЗ:

а) принципа поддержки иностранных производителей

б) принципа обеспечения конкуренции

в) принцип открытости и прозрачности

г) принцип профессионализма

4. Принцип прокьюремента «прозрачность» означает:

- а) публичность проведения торгов, наличие ясных правил и механизмов, их обеспечивающих
- б) равные возможности для всех участников
- в) отсутствие и снятие неправомочных ограничений и препятствий в отношении конкуренции
- г) достижение максимального конечного эффекта закупок для потребителя с максимальной экономической выгодой для заказчика и участника размещения заказа

5. Принцип прокьюремента «недискриминация» означает:

- а) публичность проведения торгов, наличие ясных правил и механизмов, их обеспечивающих
- б) равные возможности для всех участников
- в) отсутствие и снятие неправомочных ограничений и препятствий в отношении конкуренции
- г) достижение максимального конечного эффекта закупок для потребителя с максимальной экономической выгодой для заказчика и участника размещения заказа

6. Под конкурсом понимается способ определения поставщика (подрядчика, исполнителя), при котором победителем признается участник закупки, предложивший:

- а) наименьшую цену и лучшие условия исполнения контракта
- б) лучшие условия исполнения контракта, и заявка которого была подана ранее других.
- в) наименьшую цену контракта

7. Планирование закупок может осуществляться посредством:

- а) планов-графиков
- б) планов-схем
- в) планов закупок

8. Кем устанавливается время начала проведения электронного аукциона?

- а) заказчиком
- б) аукционной комиссией
- в) специализированной организацией
- г) оператором электронной площадки

9. Число членов конкурсной комиссии должно быть не менее чем:

- а) 5 человек
- б) 3 человека
- в) 7 человек
- г) 4 человека

10. В соответствии с Федеральным законом от 26 июля 2006 года N 135-ФЗ «О защите конкуренции» монополистическая деятельность – это:

а) сделки, иные действия, осуществление которых оказывает влияние на состояние конкуренции

б) соперничество хозяйствующих субъектов, при котором самостоятельными действиями каждого из них исключается или ограничивается возможность каждого из них в одностороннем порядке воздействовать на общие условия обращения товаров на соответствующем товарном рынке

в) согласование действий хозяйствующих субъектов третьим лицом, не входящим в одну группу лиц ни с одним из таких хозяйствующих субъектов.

г) злоупотребление хозяйствующим субъектом, группой лиц своим доминирующим положением, соглашения или согласованные действия, запрещенные антимонопольным законодательством, а также иные действия (бездействие).

11. В соответствии с Федеральным законом от 26 июля 2006 года N 135-ФЗ «О защите конкуренции» недобросовестная конкуренция – это:

а) любые действия хозяйствующих субъектов (группы лиц), которые направлены на получение преимуществ при осуществлении предпринимательской

деятельности, противоречат законодательству Российской Федерации, обычаям делового оборота, требованиям добропорядочности, разумности и справедливости и причинили или могут причинить убытки другим хозяйствующим субъектам - конкурентам либо нанесли или могут нанести вред их деловой репутации.

б) сделки, иные действия, осуществление которых оказывает влияние на состояние конкуренции.

в) условия доступа на товарный рынок, условия производства, обмена, потребления, приобретения, продажи, иной передачи товара, при которых хозяйствующий субъект или несколько хозяйствующих субъектов поставлены в неравное положение по сравнению с другим хозяйствующим субъектом или другими хозяйствующими субъектами

12. Порядок функционирования и использования региональных информационных систем в сфере закупок устанавливается:

а) актами высших исполнительных органов государственной власти субъектов Российской Федерации

б) актами местных администраций

в) Правительством Российской Федерации

13. Нормативные правовые акты о контрактной системе в сфере закупок вправе принимать:

а) только Президент Российской Федерации

б) только Правительство Российской Федерации

в) Президент Российской Федерации, Правительство Российской Федерации, федеральные органы исполнительной власти, Государственная корпорация по атомной энергии "Росатом", Государственная корпорация по космической деятельности «Роскосмос»

14. Общие правила нормирования в сфере закупок для обеспечения государственных и муниципальных нужд устанавливаются:

а) Правительством Российской Федерации

б) местными администрациями

в) высшим исполнительным органом государственной власти субъекта Российской Федерации

15. Федеральный закон № 223-ФЗ «О закупках товаров, работ, услуг для отдельных видов юридических лиц» был принят в:

- а) 2012 году
- б) 2011 году
- в) 2005 году
- г) 2013 году

16. Федеральный закон № 44-ФЗ «О контрактной системе в сфере закупок товаров, работ, услуг для обеспечения государственных и муниципальных нужд» был принят в:

- а) 2012 году
- б) 2011 году
- в) 2005 году
- г) 2013 году

17. Участник закупки – это:

А. Только юридическое лицо независимо от его организационно-правовой формы, формы собственности, места нахождения и места происхождения капитала.

Б. Любое юридическое лицо независимо от его организационно-правовой формы, формы собственности, места нахождения и места происхождения капитала, за исключением юридического лица, местом регистрации которого является государство или территория, включенные в утверждаемый в соответствии с подпунктом 1 пункта 3 статьи 284 Налогового кодекса Российской Федерации перечень государств и территорий, предоставляющих льготный налоговый режим налогообложения и (или) не предусматривающих раскрытия и предоставления информации при проведении финансовых операций (офшорные

зоны) в отношении юридических лиц, или любое физическое лицо, в том числе зарегистрированное в качестве индивидуального предпринимателя.

- а) верно А
- б) верно Б
- в) нет верного ответа

18. Установление заказчиком требования к обеспечению заявок является обязательным:

- а) при проведении конкурсов и аукционов
- б) при проведении запроса предложений
- в) при конкурентных переговорах

19. Метод сопоставимых рыночных цен (анализа рынка) заключается:

а) в установлении начальной (максимальной) цены контракта на основе сметы

б) в установлении начальной (максимальной) цены контракта на основании информации о рыночных ценах идентичных товаров, работ, услуг, планируемых к закупкам, или при их отсутствии однородных товаров, работ, услуг

в) в установлении начальной (максимальной) цены контракта, цены контракта, заключаемого с единственным поставщиком (подрядчиком, исполнителем), на основании информации о тарифах в определенной сфере деятельности

20. Верно ли следующее суждение?

Правительство Российской Федерации вправе утвердить перечень товаров, работ, услуг, которые включаются в государственный оборонный заказ и при осуществлении закупок которых поставщики (подрядчики, исполнители) независимо от их организационно-правовых форм и форм собственности не вправе отказаться от заключения контракта

- а) да, верно

б) нет, не верно

21. Мониторинг закупок осуществляется в целях:

а) анализа и оценки результатов закупок

б) реализации принципов контрактной системы в сфере закупок, содействия развитию и совершенствованию контрактной системы в сфере закупок, предупреждения, выявления нарушений требований законодательства Российской Федерации и иных нормативных правовых актов о контрактной системе в сфере закупок и информирования заказчиков, контрольных органов в сфере закупок о выявленных нарушениях

в) оценки степени достижения целей осуществления закупок, оценки обоснованности закупок, совершенствования законодательства Российской Федерации и иных нормативных правовых актов о контрактной системе в сфере закупок

г) информационного обеспечения контрактной системы в сфере закупок

22. Федеральным органом исполнительной власти, уполномоченным на осуществление контроля в сфере закупок товаров, работ, услуг для обеспечения государственных и муниципальных нужд и согласование применения закрытых способов определения поставщиков (подрядчиков, исполнителей) определено:

а) Министерство экономического развития Российской Федерации

б) Федеральная антимонопольная служба

в) Правительство Российской Федерации

г) Федеральное казначейство

23. Укажите сколько процентов от совокупного годового объема закупок в соответствии с 44-ФЗ заказчик обязан закупать у субъектов малого предпринимательства (СМП)?

а) 25%

б) 15%

в) 10%

г) 20%

24. В какой реестр включается информация о жалобах, поданных в контрольные органы в сфере закупок, и о решениях, принятых по результатам рассмотрения жалоб?

а) в реестр недобросовестных поставщиков

б) в реестр контрактов

в) в реестр жалоб, плановых и внеплановых проверок, принятых по ним решений и выданных предписаний

г) в единый государственный реестр юридических лиц

25. Верно ли следующее суждение?

Информация о проведении контрольными органами в сфере закупок и органами внутреннего государственного (муниципального) финансового контроля плановых и внеплановых проверок, об их результатах и выданных предписаниях, представлениях размещается в единой информационной системе и (или) реестре жалоб, плановых и внеплановых проверок, принятых по ним решений и выданных предписаний, представлений. Порядок ведения данного реестра, включающий в себя, в частности, перечень размещаемых документов и информации, сроки размещения таких документов и информации в данном реестре утверждаются Правительством Российской Федерации.

а) да, верно

б) нет, не верно

26. Способ определения поставщика, при котором победителем становится участник, предложивший лучшие условия исполнения контракта - это:

а) открытый конкурс

б) открытый аукцион

в) запрос котировок

г) запрос предложений

27. Закупка, которая проходит в форме онлайн-торгов в реальном времени; участники последовательно подают свои предложения, снижая НМЦК. Побеждает поставщик, который соответствует требованиям заказчика и предложил наименьшую цену:

- а) открытый конкурс
- б) электронный аукцион
- в) закрытый конкурс
- г) запрос предложений

28. Субъекты РФ вправе создавать информационные системы на уровне регионов при обязательном соблюдении следующих условий:

а) интеграции с единой информационной системой, содержащей информацию о закупках

б) предоставления данных, содержащихся в региональной информационной системе, по запросу Правительства РФ или иных заинтересованных лиц

в) субъекты РФ не вправе создавать региональные информационные системы

29. Информация о товарах, услугах, исполнителях, покупателях, контрактах, размещенная в единой информационной системе, предоставляются пользователям на следующих условиях:

а) находятся в свободном доступе

б) для получения информации необходимо зарегистрироваться в системе в качестве поставщика или исполнителя

в) оба ответа верны

30. Поставщик, попавший в реестр недобросовестных поставщиков, будет исключен из этого реестра по истечению:

а) двух лет

б) трех лет

в) срока, определяемого органом, осуществляющим ведение реестра

Информационные технологии: ОПК-5

1. Какой из нижеперечисленных концепций не существует по состоянию на 2024 год:

- а) Концепция региональной информатизации
- б) Концепция формирования и развития культуры информационной безопасности граждан РФ
- в) Концепция открытости федеральных органов исполнительной власти
- г) Концепция национальной информационной безопасности РФ

2. Стремление к каким показателям являлось принципом развития электронного правительства в соответствии с «Системным проектом электронного правительства Российской Федерации до 2020 года»:

- а) «любой гражданин», «любое ведомство», «любое время», «любое место»
- б) «ноль бумаги», «ноль бюрократии», «ноль проблем взаимодействия»
- в) «любой человек», «любое ведомство», «любое время», «любое место»
- г) «ноль бумаги», «ноль чиновников», «ноль проблем взаимодействия»

3. Под понятием «умный город» понимается:

- а) обеспечение получения доступа пользователей к городским услугам не только со стационарных персональных компьютеров, но и с гаджетов любого типа
- б) интеграция разнообразных коммуникационных и информационных технологий с целью эффективного управления городским хозяйством
- в) оперативный сбор и передача данных городским чиновникам
- г) внедрение общегородской и доступной сети Wi-Fi

4. Какой из следующих протоколов используется для обеспечения безопасности передачи данных в интернете:

- a) HTTP
- б) FTP
- в) HTTPS
- г) SMTP

5. Что такое ГИС ЖКХ?

- a) Государственная информационная система жилищно-коммунального хозяйства
- б) Государственная информационная система здравоохранения
- в) Государственная информационная система образования
- г) Государственная информационная система транспорта

6. Что такое ЕСИА?

- a) Единая система идентификации и аутентификации
- б) Единая система информационного анализа
- в) Единая система интернет-адресации
- г) Единая система информационной защиты

7. Что такое СМЭВ?

- a) Система межведомственного электронного взаимодействия
- б) Система мониторинга электронных выборов
- в) Система управления электронными выплатами
- г) Система мониторинга электронных вопросов

8. Какой из следующих документов регулирует порядок использования электронной подписи?

- a) Федеральный закон «Об электронной подписи»
- б) Федеральный закон «Об информации, информационных технологиях и о защите информации»
- в) Закон РФ «О защите прав потребителей»
- г) Федеральный закон «Об организации предоставления государственных и муниципальных услуг»

9. Что называют базой данных?

- а) данные, предназначенные для работы программы
- б) совокупность взаимосвязанных данных, организованных по определённым правилам, предусматривающим общие принципы описания, хранения и обработки данных
- в) данные, пересылаемые по телекоммуникационным сетям
- г) массив данных любого объема и любого содержания

10. Что такое Microsoft (MS) Excel?

- а) MS Excel — это приложение MS Windows, которое позволяет редактировать текст, создавать изображения и выполнять расчеты
- б) MS Excel – программа для работы с электронными таблицами, созданная корпорацией Microsoft и предоставляющая возможности экономико-статистических расчетов, графические инструменты, несколько языков макропрограммирования
- в) MS Excel – программное средство, предназначенное для редактирования данных наблюдений
- г) MS Excel – это процессор, устанавливаемый в компьютере и предназначенный для обработки данных, представленных в виде таблицы

11. Какое определение «информационной системы» приведено в федеральном законе №149-ФЗ от 27.07.2006 г. «Об информации, информационных технологиях и о защите информации»:

- а) Информационная система – это замкнутый информационный контур, состоящий из прямой и обратной связи, в котором, согласно информационным технологиям, циркулируют управленческие документы и другие сообщения в бумажном, электронном и другом вид
- б) Информационная система – это организационно упорядоченная совокупность документов (массив документов) и информационных технологий, в том числе с использованием средств вычислительной техники и связи,

реализующих информационные процессы (процесс сбора, обработки, накопления, хранения, поиска и распространения информации)

в) Информационная система – организационно-техническая система, предназначенная для выполнения информационно-вычислительных работ или предоставления информационно-вычислительных услуг

г) Информационная система – совокупность содержащейся в базах данных информации и обеспечивающих ее обработку информационных технологий и технических средств

12. Что означает «предоставление информации» в соответствии с федеральным законом №149-ФЗ от 27.07.2006 г. «Об информации, информационных технологиях и о защите информации»?

а) действия, направленные на получение информации определенным кругом лиц или передачу информации определенному кругу лиц

б) действия, направленные на получение информации неопределенным кругом лиц или передачу информации неопределенному кругу лиц

в) действия, направленные на получение или передачу информации пользователем информационно-телекоммуникационной сети

г) действия, направленные на возможность получения информации и её использование

13. В соответствии с федеральным законом №152-ФЗ от 27.07.2006 «О персональных данных» под понятием «персональные данные» понимается:

а) данные, содержащие фамилию, имя, отчество, адрес субъекта данных, а также номер основного документа, удостоверяющего его личность

б) любая информация, относящаяся к прямо или косвенно определенному или определяемому физическому лицу (субъекту персональных данных)

в) физиологические и биологические особенности человека, на основании которых можно установить его личность

г) данные, касающиеся расовой, национальной принадлежности, политических взглядов, религиозных или философских убеждений, состояния здоровья, интимной жизни

14. В соответствии с «Концепцией формирования в Российской Федерации электронного правительства до 2010 г.», одобренной распоряжением Правительства РФ от 06.05.2008 г. №632-р «электронное правительство» понимается как:

а) новая форма организации деятельности органов государственной власти, обеспечивающая за счет широкого применения информационно-коммуникационных технологий качественно новый уровень оперативности и удобства получения организациями и гражданами государственных услуг и информации о результатах деятельности государственных органов

б) использование информационно-коммуникационных технологий в государственном управлении в сочетании с организационными изменениями и новыми навыками для улучшения услуг и демократических процессов и укрепления поддержки для государственной политики

в) применение информационно-коммуникационных технологий (глобальных сетей, Интернет и мобильные компьютерные среды) правительственными агентствами

г) непрерывная оптимизация процесса предоставления услуг, политического участия граждан и управление путем изменения внутренних и внешних отношений при помощи технических средств, Интернета и современных СМИ

15. Как определяется «общество знаний» в соответствии со «Стратегией развития информационного общества в Российской Федерации на 2017-2030 гг.», утвержденной Указом Президентом РФ от 09.05.2017 № 203:

а) общество, в котором преобладающее значение для развития гражданина, экономики и государства имеют получение, сохранение, производство и распространение достоверной информации с учетом стратегических национальных приоритетов Российской Федерации

б) общество, в котором обработка больших объемов данных производится совокупностью подходов, инструментов и методов автоматической обработки структурированной и неструктурированной информации

в) федеральная государственная информационная система, представляющая собой совокупность документов и сведений в электронной форме (объекты исторического, научного и культурного достояния народов Российской Федерации), доступ к которым предоставляется с использованием сети "Интернет"

г) общество, в котором совокупность информационных ресурсов, созданных субъектами информационной сферы, средств взаимодействия таких субъектов, их информационных систем и необходимой информационной инфраструктуры

16. В соответствии со «Стратегией развития информационного общества в РФ на 2017-2030 годы», утвержденной Указом Президентом РФ от 09.05.2017 № 203, «интернет вещей» определяется как:

а) концепция вычислительной сети, соединяющей вещи (физические предметы), оснащенные встроенными информационными технологиями для взаимодействия друг с другом или с внешней средой без участия человека

б) совокупность размещенных на территории Российской Федерации государственных информационных систем, программно-аппаратных средств и сетей связи, обеспечивающих при оказании услуг и осуществлении функций в электронной форме

в) совокупность информационных ресурсов, созданных субъектами информационной сферы, средств взаимодействия таких субъектов, их информационных систем и необходимой информационной инфраструктуры

г) концепция построения информационных и коммуникационных инфраструктур на основе подключения к информационно-телекоммуникационной сети "Интернет" промышленных устройств, оборудования, датчиков, сенсоров, систем управления технологическими процессами, а также интеграции данных программно-аппаратных средств между собой без участия человека

17. Какую программу можно использовать для создания и просмотра мультимедийной презентации?

а) Microsoft Word

б) Microsoft OneDrive

- в) Microsoft Excel
- г) Microsoft PowerPoint

18. Какая из следующих систем является примером государственной информационной системы?

- а) социальная сеть ВКонтакте
- б) государственная автоматизированная система "Выборы"
- в) маркетплейс Ozon
- г) видеохостинг Rutube

19. Какой из следующих стандартов используется для обеспечения безопасности информации в информационных системах (в том числе государственных)?

- а) ISO 9001
- б) ISO 27001
- в) ISO 14001
- г) ISO 50001

20. Что такое DDoS-атака?

- а) атака на сервер с целью кражи данных
- б) атака на сервер с целью его перегрузки и вывода из строя
- в) атака на сервер с целью изменения данных
- г) атака на сервер с целью его физического уничтожения

21. Сеть, объединяющая компьютеры на небольшой территории внутри одного или нескольких зданий в радиусе 1-2 км, называется:

- а) городской сетью
- б) локальной сетью
- в) глобальной сетью
- г) всемирной паутиной

22. Программное обеспечение – это :

- а) совокупность всех программ компьютера
- б) любая конкретная программа, способствующая решению какой-нибудь задачи
- в) программы контроля, тестирования и диагностики компьютера
- г) нет верного ответа

23. Сеть, в которой все компьютеры равноправны, называется:

- а) двуранговой
- б) одноранговой
- в) равноправной
- г) обыкновенной

24. Наиболее эффективными средствами защиты от компьютерных вирусов называются:

- а) аппаратные средства
- б) антивирусные программы
- в) организационные мероприятия
- г) операционная система

25. Справочно-правовые системы – это :

- А. Справочное оф-лайн бюро
 - Б. Класс компьютерных баз данных, направленных на информационное сопровождение работы юристов и специалистов смежных профессий
- а) верно только А
 - б) верно только Б
 - в) верно А и Б
 - г) нет верного ответа

Государственные и муниципальные финансы: ОПК-6

1. Особенностью бюджетной системы РФ является то, что:

а) органы государственной власти субъектов РФ обязаны обеспечивать сбалансированность местных бюджетов и эффективность использования их средств

б) федеральные органы государственной власти определяют направления расходования средств бюджетов субъектов РФ и муниципальных образований

в) органы государственной власти и органы местного самоуправления самостоятельно осуществляют бюджетный процесс, за исключением случаев, предусмотренных БК РФ

2. Принцип эффективности использования бюджетных средств означает, что при составлении и исполнении бюджетов участники бюджетного процесса в рамках установленных им бюджетных полномочий должны исходить из необходимости:

а) достижения максимальных результатов с использованием наименьшего объема средств и (или) достижения наилучшего результата с использованием определенного бюджетом объема средств

б) достижения заданных результатов с использованием наименьшего объема средств и (или) достижения наилучшего результата с использованием определенного бюджетом объема средств

в) достижения заданных результатов с использованием определенного бюджетом объема средств и (или) достижения наилучшего результата с использованием наименьшего объема средств

3. Принцип общего (совокупного) покрытия расходов бюджетов означает:

а) все доходы, расходы и источники финансирования дефицитов бюджетов в обязательном порядке и в полном объеме отражаются в соответствующих бюджетах

б) объем предусмотренных бюджетом расходов должен соответствовать суммарному объему доходов бюджета и поступлений источников финансирования его дефицита, уменьшенных на суммы выплат из бюджета, связанных с источниками финансирования дефицита бюджета и изменением остатков на счетах по учету средств бюджетов

в) расходы бюджета не могут быть увязаны с определенными доходами бюджета и источниками финансирования дефицита бюджета, за исключением случаев, установленных БК РФ

4. В соответствии с установленным Бюджетным кодексом РФ разграничением доходов между бюджетами бюджетной системы РФ в бюджеты субъектов РФ подлежат зачислению налоговые доходы от:

а) федеральных и региональных налогов и сборов

б) региональных и местных налогов

в) региональных налогов

5. Администратор доходов бюджета:

а) формирует и утверждает государственные (муниципальные) задания

б) ведет реестр расходных обязательств, подлежащих исполнению в пределах утвержденных ему лимитов бюджетных обязательств и бюджетных ассигнований

в) осуществляет начисление, учет и контроль за правильностью исчисления, полнотой и своевременностью осуществления платежей в бюджет, пеней и штрафов по ним

6. В соответствии с Бюджетным кодексом РФ не относятся к собственным доходам бюджетов:

а) субвенции

б) средства самообложения граждан

в) межбюджетные субсидии

7. Ведомственная структура расходов бюджета – это распределение бюджетных ассигнований, предусмотренных законом (решением) о бюджете, по:

- а) получателям бюджетных средств
- б) главным распорядителям бюджетных средств
- в) государственным и муниципальным учреждениям

8. В целях возмещения затрат или недополученных доходов в связи с производством (реализацией) товаров, выполнением работ, оказанием услуг юридическим лицам, индивидуальным предпринимателям, физическим лицам - производителям товаров, работ, услуг из бюджетов бюджетной системы РФ предоставляются:

- а) дотации
- б) субвенции
- в) субсидии

9. В расходной части бюджетов бюджетной системы РФ предусматривается создание резервных фондов:

- а) исполнительных органов государственной власти (местных администраций)
- б) законодательных (представительных) органов
- в) исполнительных органов государственной власти (местных администраций) и законодательных (представительных) органов

10. В целях софинансирования расходных обязательств, возникающих при выполнении полномочий органов государственной власти субъектов РФ по предметам ведения субъектов РФ и предметам совместного ведения РФ и субъектов РФ, из федерального бюджета бюджетам субъектов РФ предоставляются межбюджетные трансферты в форме:

- а) субвенций
- б) субсидий
- в) дотаций

11. Предоставление целевых межбюджетных трансфертов бюджетам субъектов РФ осуществляется при помощи:

- а) дотаций, субсидий, субвенций
- б) дотаций, субсидий
- в) субсидий, субвенций

12. В соответствии с требованиями Бюджетного кодекса РФ при составлении, утверждении и исполнении бюджета уполномоченные органы должны исходить из необходимости:

- а) оптимизации размера дефицита бюджета
- б) ликвидации дефицита бюджета
- в) минимизации размера дефицита бюджета

13. Средства, поступившие от размещения долговых ценных бумаг, включаются в состав источников финансирования дефицита:

- а) только федерального бюджета
- б) федерального бюджета и бюджета субъекта РФ
- в) федерального бюджета, бюджета субъекта РФ и местного бюджета

14. Основной целью управления государственным (муниципальным) долгом является:

- а) диверсификация долговых обязательств
- б) сохранение объема долга на экономически безопасном уровне
- в) поддержание стабильности и предсказуемости рынка государственного долга

15. Предоставленные государственные и муниципальные гарантии в соответствии с российским бюджетным законодательством:

- а) не учитываются в составе государственного и муниципального долга
- б) учитываются в составе государственного и муниципального долга

в) в зависимости от суммы гарантии могут учитываться, либо не учитываться в составе государственного и муниципального долга

16. В соответствии с Бюджетным кодексом РФ под обслуживанием государственного (муниципального) долга понимаются операции:

а) по размещению государственных и муниципальных долговых обязательств, их погашению и выплате доходов в виде процентов по ним или в иной форме, осуществляемые за счет средств соответствующего бюджета

б) по подготовке и размещению государственных и муниципальных долговых обязательств, начислению и выплате доходов по ним в виде процентов или в иной форме, осуществляемые за счет средств соответствующего бюджета

в) по выплате доходов по государственным и муниципальным долговым обязательствам в виде процентов по ним и (или) дисконта, осуществляемые за счет средств соответствующего бюджета

17. Для бюджетирования, ориентированного на результат (результативной модели управления общественными финансами) характерным является то, что:

а) распределение финансовых ресурсов осуществляется по видам затрат в соответствии с функциональной, ведомственной, экономической классификациями бюджетных расходов

б) распределение финансовых ресурсов осуществляется по программам или стратегическим целям, предусматривающим достижение определенных конечных результатов

в) при планировании бюджетных расходов главным является обоснование потребности в ресурсах, ожидаемые результаты деятельности не обосновываются

18. Для постатейного бюджетирования (затратной модели управления общественными финансами) характерным является то, что:

а) расходные потребности устанавливаются, как правило, путем индексации величины расходов предыдущего периода

б) горизонт планирования составляет обычно 3 года

в) бюджетные расходы соотносятся с показателями результатов через показатели ресурсов и мероприятий, необходимых для достижения результатов

19. Инструментами реализации бюджетной политики государства являются:

- а) операции на открытом рынке
- б) установление ориентиров роста денежной массы
- в) субсидии юридическим лицам, индивидуальным предпринимателям, физическим лицам - производителям товаров, работ, услуг

20. Критерием эффективности бюджетной политики государства является:

- а) соотношение между налоговыми и неналоговыми доходами бюджета
- б) сокращение сети государственных и муниципальных учреждений
- в) уровень выполнения бюджетных обязательств

21. Куда сместится при введении прогрессивного налогообложения кривая Лоренца?

- а) вверх и коэффициент Джини уменьшится
- б) вниз и коэффициент Джини увеличится
- в) останется без изменения
- г) вниз для малообеспеченных семей и вверх – для богатых

22. Повышение коэффициента Джини означает:

- а) уменьшение среднедушевых реальных доходов
- б) увеличение среднедушевых реальных доходов
- в) рост дифференциации доходов
- г) среднедушевые реальные доходы не изменятся

23. Что называют экстерналиями в институциональной экономике?

- а) асимметрию информации
- б) внешние эффекты
- в) неформальные правила
- г) определенный уникальный тип ресурсов

24. Правила, нормы и санкции, образующие политические, социальные и юридические рамки взаимодействий между людьми – это:

- а) институциональная среда
- б) институциональные соглашения
- в) институты в широком смысле слова
- г) неформальные правила

25. Высокий уровень бюджетных расходов на социальные нужды общества обеспечивает:

- а) либеральная модель социального государства
- б) корпоративная (континентальная) модель социального государства
- в) общественная (социал-демократическая) модель социального государства

26. При расчете индекса развития человеческого потенциала используется набор показателей:

- а) ожидаемая продолжительность жизни при рождении и уровень доходов на душу населения
- б) уровень младенческой смертности, ожидаемая продолжительность жизни при рождении
- в) ожидаемая продолжительность жизни при рождении, уровень грамотности взрослого населения, уровень доходов на душу населения

27. Наиболее подходящим показателем для измерения ежегодного изменения физического объема производства является:

- а) дефлятор ВВП
- б) реальный ВВП
- в) номинальный ВВП
- г) индекс потребительских цен

28. Стимулирующая стабилизационная политика отличается от рестрикционной тем, что она направлена на:

- а) увеличение объема производства и уровня занятости в экономике
- б) на сокращение темпов инфляции
- в) на стабилизацию обменного курса национальной валюты
- г) на поддержание сбалансированности доходов и расходов государственного бюджета

29. К муниципальным налогам НЕ относится:

- а) земельный налог
- б) транспортный налог
- в) налог на имущество физических лиц

30. К муниципальным налогам НЕ относится:

- а) земельный налог;
- б) НДФЛ
- в) налог на имущество физических лиц

31. К муниципальным налогам НЕ относится:

- а) земельный налог;
- б) налог на имущество юридических лиц
- в) налог на имущество физических лиц;

32. К региональным налогам относится:

- а) земельный налог;
- б) транспортный налог
- в) налог на имущество физических лиц

33. К региональным налогам относится:

- а) земельный налог
- б) налог на имущество юридических лиц
- в) налог на имущество физических лиц

34. К федеральным налогам относится:

- а) земельный налог
- б) НДФЛ
- в) налог на имущество физических лиц

35. Совокупность денежных и натуральных средств, направляемых на поддержание физического, морального и интеллектуального состояния человека на определенном уровне удовлетворения его потребностей:

- а) совокупные доходы
- б) доходы населения
- в) реальные доходы
- г) располагаемые доходы
- д) номинальные доходы

Управление государственной и муниципальной собственностью: ОПК-6

1. Государственная собственность - это:

- а) государственное имущество
- б) отношение государства в лице своих органов к имуществу, власть над

ним

- в) социально-экономические отношения по поводу присвоения экономических благ

2. Государственные учреждения являются:

- а) коммерческими организациями
- б) некоммерческими организациями
- в) общественными организациями

3. Казенному унитарному предприятию имущество, находящееся в государственной собственности, передается на праве:

- а) хозяйственного ведения
- б) оперативного управления
- в) доверительного управления

4. Приватизация – это:

- а) передача государственного имущества во временное пользование
- б) огосударствление имущества
- в) разгосударствление имущества

5. Какую важнейшую для экономики функцию выполняет государственная собственность?

- а) обеспечение развития ключевых отраслей производственной инфраструктуры

- б) решение вопросов местного значения

- в) обеспечение деятельности органов местного самоуправления

6. Объектом государственной собственности может являться:

- а) недвижимое имущество муниципального унитарного предприятия
- б) средства бюджета города республиканского значения
- в) имущество, предназначенное для обеспечения национальной безопасности

7. Государственная собственность является:

- а) общей долевой собственностью
- б) индивидуальной собственностью
- в) общественной собственностью

8. К управлению преобразованием муниципальной собственности относится:

- а) передача на праве хозяйственного ведения
- б) приватизация
- в) аренда

9. Возможность извлечения из государственного имущества полезных свойств – правомочие:

- а) владения
- б) пользования
- в) распоряжения

10. Воздушное судно, являющееся государственной собственностью, относится к:

- а) природным объектам государственной собственности
- б) движимому государственному имуществу
- в) недвижимому государственному имуществу

11. Внешнее управление при ликвидации муниципального унитарного предприятия по причине банкротства осуществляет:

- а) доверительный управляющий

- б) директор предприятия
- в) арбитражный управляющий

12. Процедура банкротства возможна в отношении:

- а) муниципальных унитарных предприятий, основанных на праве хозяйственного ведения
- б) муниципальных унитарных предприятий, основанных на праве оперативного управления
- в) муниципальных учреждений

13. Муниципальная собственность является экономической основой:

- а) государственного сектора экономики
- б) местного самоуправления
- в) частного сектора экономики

14. Первичным субъектом муниципальной собственности является:

- а) муниципалитет
- б) орган местного самоуправления
- в) население муниципального образования

15. Муниципальные унитарные предприятия являются:

- а) коммерческими организациями
- б) некоммерческими организациями
- в) общественными организациями

16. Возможность определения дальнейшей судьбы государственного имущества – правомочие:

- а) владения
- б) пользования
- в) распоряжения

17. К нематериальным объектам муниципальной собственности относится:

- а) лес
- б) водное пространство
- в) информация

18. Одним из способов приватизации является:

- а) аренда
- б) концессия
- в) конкурс

19. К управлению использованием государственной собственности относится:

- а) передача на праве хозяйственного ведения
- б) приватизация
- в) национализация

20. Санация – это

- а) внешнее управление
- б) финансовое оздоровление
- в) огосударствление имущества

21. Объектом национализации является:

- а) государственное унитарное предприятие
- б) государственное учреждение
- в) частное предприятие

22. Одним из этапов приватизации в России была:

- а) «чековая» приватизация
- б) «договорная» приватизация
- в) «вексельная» приватизация

23. Допускается ли создание унитарного предприятия на базе объединения имущества, находящегося в собственности РФ, субъекта РФ или муниципального образования?

- а) допускается только при согласии органов власти всех уровней
- б) допускается при наличии согласия федерального органа власти РФ
- в) не допускается никогда

24. Уставный фонд не формируется:

- а) в обществе с ограниченной ответственностью
- б) в полном товариществе
- в) в казенном предприятии

25. Руководитель унитарного предприятия подотчетен:

- а) общему собранию трудового коллектива унитарного предприятия
- б) собственнику имущества унитарного предприятия
- в) совету директоров унитарного предприятия

26. Муниципальная собственность - это:

- а) муниципальное имущество
- б) отношение органов местного самоуправления к имуществу, власть над ним
- в) социально-экономические отношения по поводу присвоения благ муниципалитетом

27. Государственные унитарные предприятия являются:

- а) коммерческими организациями
- б) некоммерческими организациями
- в) общественными организациями

28. Представители какой научной школы считают главной формой управления государственной собственностью финансовый менеджмент:

- а) либерализм
- б) кейнсианство
- в) марксизм
- г) институционализм

29. Национализация – это:

- а) передача государственного имущества во временное пользование
- б) огосударствление имущества
- в) разгосударствление имущества

30. Объектом муниципальной собственности может являться:

- а) имущество библиотек города республиканского значения
- б) недвижимое имущество государственного унитарного предприятия
- в) автомобильная дорога общего пользования регионального значения

31. Одним из способов приватизации является:

- а) аренда
- б) продажа путем публичного предложения
- в) доверительное управление

32. К управлению использованием государственной собственности относится:

- а) приватизация
- б) доверительное управление
- в) национализация

33. Муниципальная собственность является:

- а) общей долевой собственностью
- б) индивидуальной собственностью

в) общественной собственностью

34. Возможность определения дальнейшей судьбы муниципального имущества – правомочие:

а) владения

б) пользования

в) распоряжения

35. К нематериальным объектам государственной собственности относится:

а) лес

б) водное пространство

в) патент

36. Не может быть подвергнуто процедуре банкротства:

а) государственное унитарное предприятие, основанное на праве хозяйственного ведения

б) государственное унитарное предприятие, основанное на праве оперативного управления

в) муниципальное унитарное предприятие, основанное на праве хозяйственного ведения

37. К управлению использованием муниципальной собственности относится:

а) передача на праве хозяйственного ведения

б) приватизация

в) национализация

38. Одним из способов приватизации является:

а) аукцион

б) аренда

в) концессия

39. Муниципальные учреждения являются:

- а) коммерческими организациями
- б) некоммерческими организациями
- в) общественными организациями

40. Возможность извлечения из муниципального имущества полезных свойств – правомочие:

- а) владения
- б) пользования
- в) распоряжения

41. Первичным субъектом государственной собственности является:

- а) государство
- б) орган государственной власти
- в) общество

42. К управлению преобразованием государственной собственности относится:

- а) передача на праве хозяйственного ведения
- б) приватизация
- в) аренда

43. Ипотека – это:

- а) залог недвижимости
- б) аренда недвижимости
- в) купля-продажа недвижимости

44. Процедура банкротства возможна в отношении:

- а) государственных унитарных предприятий, основанных на праве хозяйственного ведения

б) государственных унитарных предприятий, основанных на праве оперативного управления

в) государственных казенных учреждений

45. Внешнее управление при ликвидации государственного унитарного предприятия по причине банкротства осуществляет:

а) доверительный управляющий

б) директор предприятия

в) арбитражный управляющий

46. «Малая» приватизация – это:

а) приватизация предприятий в сфере торговли и бытового обслуживания

б) приватизация предприятий с остаточной стоимостью основных фондов более одного миллиона рублей

в) приватизация муниципальных унитарных предприятий

47. Какие органы устанавливают порядок управления муниципальной собственностью?

а) представительные органы местного самоуправления

б) исполнительные органы власти субъекта федерации, в чьем ведении находятся имущественные отношения

в) высшие исполнительные органы власти субъекта федерации

48. Место нахождения унитарного предприятия определяется:

а) местом его государственной регистрации

б) местом его нахождения

в) местом нахождения его единоличного исполнительного органа

49. Исполнительным органом унитарного предприятия является:

а) попечительский совет

- б) совет директоров
- в) руководитель унитарного предприятия

50. Унитарное предприятие на праве хозяйственного ведения не имеет право:

- а) открывать расчетный счет
- б) сдавать имущество в аренду
- в) открывать дочерние предприятия

51. Государственные учреждения являются:

- а) коммерческими организациями
- б) общественными организациями
- в) некоммерческими организациями

52. Казенному унитарному предприятию имущество, находящееся в государственной собственности, передается на праве:

- а) оперативного управления
- б) хозяйственного ведения
- в) доверительного управления

53. Объектом государственной собственности не может являться:

- а) недвижимое имущество государственного унитарного предприятия
- б) средства бюджета города республиканского значения
- в) имущество, предназначенное для обеспечения национальной безопасности

54. К управлению преобразованием муниципальной собственности относится:

- а) передача на праве хозяйственного ведения
- б) аренда
- в) приватизация

55. Возможность извлечения из государственного имущества полезных свойств – правомочие:

- а) пользования
- б) владения
- в) распоряжения

56. Воздушное судно, являющееся государственной собственностью, относится к:

- а) природным объектам государственной собственности
- б) недвижимому государственному имуществу
- в) движимому государственному имуществу

57. Внешнее управление при ликвидации муниципального унитарного предприятия по причине банкротства осуществляет:

- а) арбитражный управляющий
- б) директор предприятия
- в) доверительный управляющий

58. Муниципальная собственность является экономической основой:

- а) местного самоуправления
- б) государственного сектора экономики
- в) частного сектора экономики

59. Муниципальные унитарные предприятия являются:

- а) общественными организациями
- б) некоммерческими организациями
- в) коммерческими организациями

60. Возможность определения дальнейшей судьбы государственного имущества – правомочие:

- а) владения
- б) распоряжения
- в) пользования

61. К нематериальным объектам муниципальной собственности относится:

- а) информация
- б) водное пространство
- в) лес

62. Одним из способов приватизации является:

- а) аренда
- б) конкурс
- в) концессия

63. К управлению использованием государственной собственности не относится:

- а) передача на праве хозяйственного ведения
- б) приватизация
- в) аренда.

64. Санация – это

- а) финансовое оздоровление
- б) внешнее управление
- в) огосударствление имущества

65. Объектом национализации является:

- а) государственное унитарное предприятие
- б) частное предприятие
- в) государственное учреждение

66. Одним из этапов приватизации в России была:

- а) «вексельная» приватизация
- б) «договорная» приватизация
- в) «чековая» приватизация

67. Допускается ли создание унитарного предприятия на базе объединения имущества, находящегося в собственности РФ, субъекта РФ или муниципального образования?

- а) не допускается никогда
- б) допускается при наличии согласия федерального органа власти РФ
- в) допускается только при согласии органов власти всех уровней

68. Уставный фонд формируется:

- а) в обществе с ограниченной ответственностью
- б) в государственном учреждении
- в) в казенном предприятии

69. Руководитель унитарного предприятия подотчетен:

- а) общему собранию трудового коллектива унитарного предприятия
- б) совету директоров унитарного предприятия
- в) собственнику имущества унитарного предприятия

70. Представители какой научной школы считают главной формой управления государственной собственностью финансовый менеджмент:

- а) кейнсианство
- б) либерализм
- в) марксизм
- г) институционализм

71. Национализация – это:

- а) передача государственного имущества во временное пользование
- б) разгосударствление имущества

в) огосударствление имущества

72. Объектом муниципальной собственности не может являться:

- а) имущество библиотек города республиканского значения
- б) недвижимое имущество государственного унитарного предприятия
- в) автомобильная дорога общего пользования районного значения

73. Одним из способов приватизации является:

- а) продажа путем публичного предложения
- б) аренда
- в) доверительное управление

74. К управлению использованием государственной собственности не относится:

- а) приватизация
- б) доверительное управление
- в) передача на праве оперативного управления

75. Возможность определения дальнейшей судьбы муниципального имущества – правомочие:

- а) распоряжения
- б) пользования
- в) владения

76. К нематериальным объектам государственной собственности относится:

- а) лес
- б) патент
- в) водное пространство

77. К управлению использованием муниципальной собственности относится:

- а) приватизация
- б) передача на праве хозяйственного ведения
- в) национализация

78. Одним из способов приватизации является:

- а) концессия
- б) аренда
- в) аукцион

79. Муниципальные учреждения являются:

- а) некоммерческими организациями
- б) коммерческими организациями
- в) общественными организациями

80. Возможность извлечения из муниципального имущества полезных свойств – правомочие:

- а) пользования
- б) владения
- в) распоряжения

81. Первичным субъектом государственной собственности является:

- а) государство
- б) общество
- в) орган государственной власти

82. К управлению преобразованием государственной собственности относится:

- а) передача на праве хозяйственного ведения;
- б) аренда

в) приватизация.

83. Ипотека – это:

- а) аренда недвижимости
- б) залог недвижимости
- в) купля-продажа недвижимости

84. Процедура банкротства возможна в отношении:

- а) государственных унитарных предприятий, основанных на праве оперативного управления
- б) государственных унитарных предприятий, основанных на праве хозяйственного ведения
- в) государственных казенных учреждений

85. Внешнее управление при ликвидации государственного унитарного предприятия по причине банкротства осуществляет:

- а) арбитражный управляющий
- б) директор предприятия
- в) доверительный управляющий

86. Какие органы устанавливают порядок управления муниципальной собственностью?

- а) высшие исполнительные органы власти субъекта федерации
- б) исполнительные органы власти субъекта федерации, в чьем ведении находятся имущественные отношения
- в) представительные органы местного самоуправления

87. Место нахождения унитарного предприятия определяется:

- а) местом его нахождения
- б) местом его государственной регистрации
- в) местом нахождения его единоличного исполнительного органа

88. Исполнительным органом унитарного предприятия является:

- а) руководитель унитарного предприятия
- б) совет директоров
- в) попечительский совет

89. Унитарное предприятие на праве хозяйственного ведения не имеет право:

- а) открывать расчетный счет
- б) открывать дочерние предприятия
- в) сдавать имущество в аренду

101. Государственные учреждения НЕ являются:

- а) юридическими лицами
- б) некоммерческими организациями
- в) государственными организациями
- г) коммерческими организациями

102. Объектом государственной собственности не может являться:

- а) недвижимое имущество государственного унитарного предприятия
- б) имущество, предназначенное для обеспечения национальной безопасности
- в) средства бюджета города республиканского значения
- г) имущество государственной казны

103. Процедура банкротства невозможна в отношении:

- а) муниципальных унитарных предприятий, основанных на праве оперативного управления
- б) муниципальных унитарных предприятий, основанных на праве хозяйственного ведения
- в) коммерческих организаций
- г) акционерных обществ с государственным участием

104. К нематериальным объектам государственной собственности не относится:

- а) патент
- б) река
- в) символика государства
- г) информация

105. Одним из способов приватизации не является:

- а) аукцион
- б) конкурс
- в) продажа путем личного предложения
- г) продажа без объявления цены

106. Унитарное предприятие на праве хозяйственного ведения имеет право:

- а) открывать расчетный счет
- б) открывать дочерние предприятия
- в) создавать филиалы
- г) распоряжаться особо ценной недвижимостью без согласия собственника

107. Какую функцию НЕ выполняет государственная собственность:

- а) обеспечение развития ключевых отраслей производственной инфраструктуры
- б) обеспечение деятельности органов государственного управления
- в) обеспечение национальной безопасности
- г) решение вопросов местного значения

108. Муниципальная собственность - это:

- а) муниципальное имущество

б) отношение органов местного самоуправления к имуществу, власть над ним

в) социально-экономические отношения по поводу присвоения благ муниципалитетом

109. Национализация – это:

а) передача государственного имущества во временное пользование

б) огосударствление имущества

в) разгосударствление имущества

110. Объектом муниципальной собственности может являться:

а) имущество библиотек города республиканского значения

б) недвижимое имущество государственного унитарного предприятия

в) автомобильная дорога общего пользования регионального значения

111. Одним из способов приватизации является:

а) аренда

б) продажа путем публичного предложения

в) доверительное управление

112. К управлению использованием государственной собственности относится:

а) приватизация

б) доверительное управление

в) национализация

113. Методы, которые могут быть использованы при управлении государственной собственностью:

- а) административные, экономические и другие методы
- б) только экономические
- в) только административные

114. Преобразование форм и отношений собственности включает такие институциональные инструменты преобразования форм собственности, как (два правильных варианта):

- а) приватизация
- б) залог
- в) аренда
- г) национализация
- д) хозяйственное ведение

115. При управлении государственной собственностью реализуются следующие функции (два правильных варианта):

- а) контрольная
- б) информационная
- в) перераспределительная
- г) прогнозирующая
- д) хозяйственное ведение